



N° 62-001-X au catalogue

# L'Indice des prix à la consommation

Janvier 2008



Statistique  
Canada

Statistics  
Canada

Canada

## Comment obtenir d'autres renseignements

Toute demande de renseignements spécifiques au sujet du présent produit ou au sujet de statistiques ou de services connexes doit être adressée à : Sous-section du service à la clientèle, Division des prix, Statistique Canada, Ottawa, Ontario, K1A 0T6 (téléphone : 613-951-9606; sans frais : 1-866-230-2248; télécopieur : 613-951-1539; courriel : [prices-prix@statcan.ca](mailto:prices-prix@statcan.ca)).

Pour toute demande de renseignements au sujet de ce produit ou sur l'ensemble des données et des services de Statistique Canada, visiter notre site Web à [www.statcan.ca](http://www.statcan.ca). Vous pouvez également communiquer avec nous par courriel à [infostats@statcan.ca](mailto:infostats@statcan.ca) ou par téléphone entre 8 h 30 et 16 h 30 du lundi au vendredi aux numéros suivants :

### Centre de contact national de Statistique Canada

Numéros sans frais (Canada et États-Unis) :

Service de renseignements	1-800-263-1136
Service national d'appareils de télécommunications pour les malentendants	1-800-363-7629
Télécopieur	1-877-287-4369
Renseignements concernant le Programme des services de dépôt	1-800-635-7943
Télécopieur pour le Programme des services de dépôt	1-800-565-7757

Appels locaux ou internationaux :

Service de renseignements	1-613-951-8116
Télécopieur	1-613-951-0581

## Renseignements pour accéder au produit ou le commander

Le produit n° 62-001-X au catalogue est disponible gratuitement sous format électronique. Pour obtenir un exemplaire, il suffit de visiter notre site Web à [www.statcan.ca](http://www.statcan.ca) et de choisir la rubrique « Publications ».

Ce produit n° 62-001-X au catalogue est aussi disponible en version imprimée standard au prix de 12 \$CAN l'exemplaire et de 111 \$CAN pour un abonnement annuel.

Les frais de livraison supplémentaires suivants s'appliquent aux envois à l'extérieur du Canada :

	Exemplaire	Abonnement annuel
États-Unis	6 \$CAN	72 \$CAN
Autres pays	10 \$CAN	120 \$CAN

Les prix ne comprennent pas les taxes sur les ventes.

La version imprimée peut être commandée par :

- Téléphone (Canada et États-Unis) 1-800-267-6677
- Télécopieur (Canada et États-Unis) 1-877-287-4369
- Courriel [infostats@statcan.ca](mailto:infostats@statcan.ca)
- Poste  
Statistique Canada  
Finances  
Immeuble R.-H.-Coats, 6<sup>e</sup> étage  
150, promenade Tunney's Pasture  
Ottawa (Ontario) K1A 0T6
- En personne auprès des agents et librairies autorisés.

Lorsque vous signalez un changement d'adresse, veuillez nous fournir l'ancienne et la nouvelle adresse.

## Normes de service à la clientèle

Statistique Canada s'engage à fournir à ses clients des services rapides, fiables et courtois. À cet égard, notre organisme s'est doté de normes de service à la clientèle qui sont observées par les employés lorsqu'ils offrent des services à la clientèle. Pour obtenir une copie de ces normes de service, veuillez communiquer avec Statistique Canada au numéro sans frais 1-800-263-1136. Les normes de service sont aussi publiées sur le site [www.statcan.ca](http://www.statcan.ca) sous « À propos de nous » > « Offrir des services aux Canadiens ».



Statistique Canada

Division des prix

# L'Indice des prix à la consommation

Janvier 2008

Publication autorisée par le ministre responsable de Statistique Canada

© Ministre de l'Industrie, 2008

Tous droits réservés. Le contenu de la présente publication électronique peut être reproduit en tout ou en partie, et par quelque moyen que ce soit, sans autre permission de Statistique Canada, sous réserve que la reproduction soit effectuée uniquement à des fins d'étude privée, de recherche, de critique, de compte rendu ou en vue d'en préparer un résumé destiné aux journaux et/ou à des fins non commerciales. Statistique Canada doit être cité comme suit : Source (ou « Adapté de », s'il y a lieu) : Statistique Canada, année de publication, nom du produit, numéro au catalogue, volume et numéro, période de référence et page(s). Autrement, il est interdit de reproduire le contenu de la présente publication, ou de l'emmagasiner dans un système d'extraction, ou de le transmettre sous quelque forme ou par quelque moyen que ce soit, reproduction électronique, mécanique, photographique, pour quelque fin que ce soit, sans l'autorisation écrite préalable des Services d'octroi de licences, Division des services à la clientèle, Statistique Canada, Ottawa, Ontario, Canada K1A 0T6.

Février 2008

N° 62-001-XPF au catalogue, vol 87, n° 1

ISSN 1715-7447

N° 62-001-XIF au catalogue

ISSN 1715-7455

Périodicité : mensuelle

Ottawa

This publication is available in English upon request (catalogue no. 62-001-XIE).

---

## Note de reconnaissance

Le succès du système statistique du Canada repose sur un partenariat bien établi entre Statistique Canada et la population, les entreprises, les administrations canadiennes et les autres organismes. Sans cette collaboration et cette bonne volonté, il serait impossible de produire des statistiques précises et actuelles.

# Informations pour l'utilisateur

---

## Signes conventionnels

Les signes conventionnels suivants sont employés uniformément dans les publications de Statistique Canada :

- . indisponible pour toute période de référence
- .. indisponible pour une période de référence précise
- ... n'ayant pas lieu de figurer
- 0 zéro absolu ou valeur arrondie à zéro
- 0<sup>s</sup> valeur arrondie à 0 (zéro) là où il y a une distinction importante entre le zéro absolu et la valeur arrondie
- p provisoire
- r révisé
- x confidentiel en vertu des dispositions de la *Loi sur la statistique*
- E à utiliser avec prudence
- F trop peu fiable pour être publié

## Note au sujet de CANSIM

Les données qui apparaissent dans **L'indice des prix à la consommation** (no 62-001-X) au catalogue sont aussi disponibles électroniquement dans notre banque de données CANSIM (Système canadien d'information socioéconomique) via Internet, tableaux 326-0009, 326-0012, 326-0015, 326-0020, 326-0021 et 326-0022, moyennant un coût de 3 \$ par série. Les séries historiques sont généralement plus longues dans CANSIM. Pour de plus amples renseignements sur CANSIM veuillez composer le 1-800-263-1136.

### Note aux lecteurs

En raison du congé du 18 février en Ontario, la version imprimée de la publication L'indice des prix à la consommation (62-001-XPF) sera disponible le 20 février, une journée plus tard.

## Cette publication a été rédigée sous la direction de :

**Richard Evans**  
**Tarek M. Harchaoui**  
**Ron Morency**

Directeur, Division des prix  
Directeur adjoint, Indices des prix à la consommation et recherche  
Chef, Section des prix à la consommation

## Notes aux utilisateurs

L'Indice des prix à la consommation est publié mensuellement et n'est pas sujet à révision.

<b>Indice pour le mois</b>	<b>Date de diffusion</b>
Novembre 2007	18 décembre 2007
Décembre 2007	25 janvier 2008
Janvier 2008	19 février 2008
Février 2008	18 mars 2008
Mars 2008	17 avril 2008
Avril 2008	21 mai 2008
Mai 2008	19 juin 2008
Juin 2008	23 juillet 2008
Juillet 2008	21 août 2008
Août 2008	23 septembre 2008
Septembre 2008	24 octobre 2008
Octobre 2008	21 novembre 2008
Novembre 2008	19 décembre 2008
Décembre 2008	23 janvier 2009

# Table des matières

---

<b>Faits saillants</b>	<b>7</b>
<b>Notes de synthèse</b>	<b>8</b>
<b>Analyse</b>	<b>12</b>
Variation sur 12 mois : le prix de l'essence demeure le principal facteur haussier	12
La hausse des prix à la consommation ralentit dans les provinces de l'Ouest	15
Variation mensuelle : la réduction de la TPS contribue à diminuer les prix à la consommation	16
L'indice de référence ralentit pour un septième mois consécutif	16
L'indice de l'énergie ralentit sur une base mensuelle avec la perte de vitesse du prix du mazout et des autres combustibles	17
Les coûts de logement en propriété continuent d'exercer une forte pression à la hausse sur l'indice des services	17
L'IPC désaisonnalisé augmente de 0,1 % entre décembre et janvier	18
Incidence de la réduction de la taxe sur les produits et les services (TPS)	18
<b>Graphiques</b>	
1. Évolution de l'indice du prix de l'essence, Canada, non désaisonnalisé	13
2. Taux de variation du coût d'intérêt hypothécaire par rapport au mois précédent, Canada, non désaisonnalisé	14
3. Taux de variation de l'indice de l'achat et location à bail de véhicules de tourisme par rapport au mois correspondant de l'année précédente, Canada, non désaisonnalisé	15
4. Taux de variation de l'indice des prix à la consommation par rapport au mois correspondant de l'année précédente, Canada, 2002=100, non désaisonnalisé	18
5. Taux de variation de l'indice d'ensemble par rapport au mois précédent, Canada, provinces, Whitehorse, Yellowknife et Iqaluit, 2002=100, non désaisonnalisé	19
6. Taux de variation de l'indice d'ensemble par rapport au même mois de l'année précédente, Canada, provinces, Whitehorse, Yellowknife et Iqaluit, 2002=100, non désaisonnalisé	19
<b>Produits connexes</b>	<b>20</b>
<b>Tableaux statistiques</b>	
1 L'Indice des prix à la consommation, composantes principales et agrégats spéciaux, Canada, non désaisonnalisé	24
2 L'Indice des prix à la consommation, composantes principales et agrégats spéciaux, Canada, désaisonnalisé	25
3 L'Indice des prix à la consommation, provinces, Whitehorse, Yellowknife et Iqaluit, non désaisonnalisé	25

## Table des matières – suite

4	L'Indice des prix à la consommation, composantes principales et certains sous-groupes, Canada, non désaisonnalisé	26
4-1	Aliments	26
4-2	Logement	27
4-3	Dépenses courantes, ameublement et équipement du ménage	27
4-4	Habillement et chaussures	28
4-5	Transports	28
4-6	Santé et soins personnels	29
4-7	Loisirs, formation et lecture	29
4-8	Boissons alcoolisées et produits du tabac	30
5	L'Indice des prix à la consommation pour le Canada, indice d'ensemble, non désaisonné, données historiques	31
6	Indice des prix à la consommation (IPC) de référence (définition de la Banque du Canada), non désaisonné, données historiques	32
7	L'Indice des prix à la consommation pour le Canada, composantes principales et agrégats spéciaux, non désaisonné, données historiques	33
8	Taux de variation des moyennes annuelles de l'indice des prix à la consommation	34
8-1	Composantes principales, non désaisonnées, Canada, 2004 à 2007	34
8-2	Indice d'ensemble, non désaisonnées, Canada, provinces, centres urbains, 2004 à 2007	35
9	L'Indice des prix à la consommation, composantes principales, certains sous-groupes et agrégats spéciaux, provinces, Whitehorse et Yellowknife, non désaisonné	36
9-1	Terre-Neuve-et-Labrador	36
9-2	Île-du-Prince-Édouard	37
9-3	Nouvelle-Écosse	38
9-4	Nouveau-Brunswick	39
9-5	Québec	40
9-6	Ontario	41
9-7	Manitoba	42
9-8	Saskatchewan	43
9-9	Alberta	44
9-10	Colombie-Britannique	45
9-11	Whitehorse*	46
9-12	Yellowknife*	47
10	Indice d'ensemble des prix à la consommation, provinces, Whitehorse, Yellowknife et Iqaluit, non désaisonné, données historiques	48
11	L'Indice des prix à la consommation et certains sous-groupes, par centre urbain, non désaisonné	50
12	L'Indice d'ensemble des prix à la consommation par centre urbain, non désaisonné, données historiques	52

## Table des matières – suite

13	Prix de détail moyens, essence et mazout, par centre urbain	54
14	Prix de détail moyens, mensuel, Canada	56
15	Indices comparatifs des prix de détail entre les villes, octobre 2006, pour certains groupes de biens et services à la consommation, non désaisonnalisé	57
	Qualité des données, concepts et méthodologie	59
	Notes explicatives pour tableaux	62
<b>Appendice</b>		
I	Tableaux de concordance	69



## Faits saillants

- Les prix à la consommation ont progressé de 2,2 % au cours des 12 mois précédant janvier 2008. Avec une croissance de 1,4 %, l'indice de référence poursuit son ralentissement amorcé en juillet 2007. Des prix plus bas pour les véhicules automobiles ont principalement contribué à la décélération de l'indice d'ensemble et de l'indice de référence.

### Graphique 1

Taux de variation de l'indice des prix à la consommation et des composantes principales par rapport au mois correspondant de l'année précédente, Canada, non désaisonnalisé

variation en pourcentage

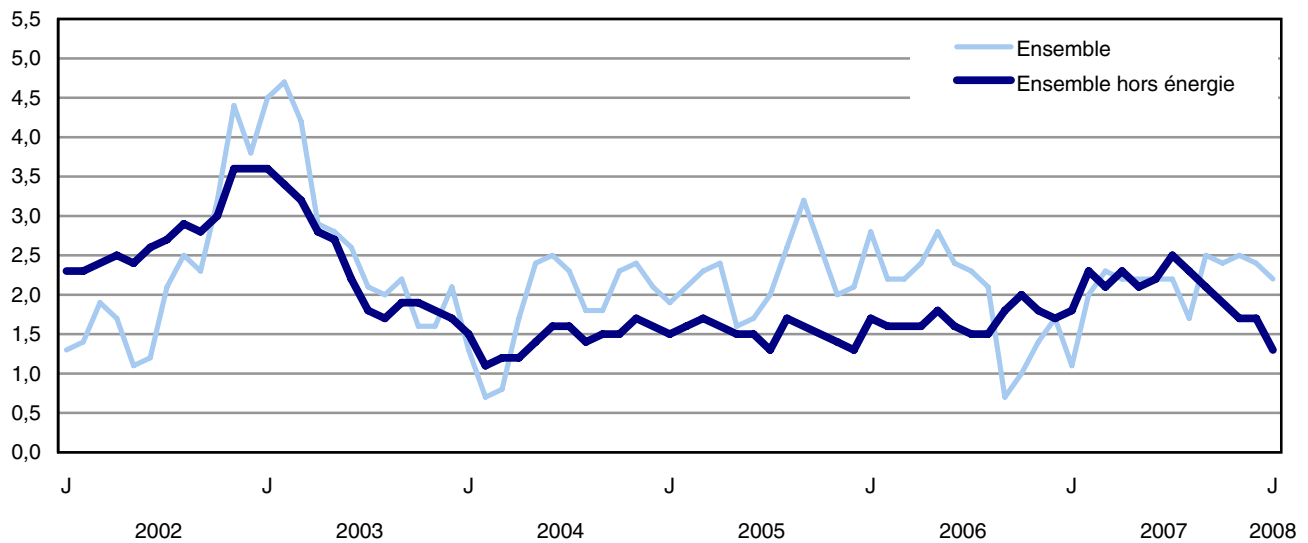

Source(s) : Tableau CANSIM numéro 326-0020.

## Notes de synthèse

### Indice d'ensemble des prix à la consommation:

- La croissance du prix de l'essence de 20,9 % sur 12 mois soutient principalement la croissance de l'indice d'ensemble. L'accélération de cette croissance par rapport à décembre est lié davantage à une diminution de l'indice à cette période l'an dernier qu'à un changement récent.
- Le coût d'intérêt hypothécaire (+7,6 %) et le coût de remplacement par le propriétaire (+4,5 %) continuent à contribuer de façon importante à la progression sur 12 mois de l'indice d'ensemble.
- La diminution sur 12 mois du prix pour l'achat et la location à bail de véhicules automobile (-4,9 %) contribue principalement au ralentissement de l'indice d'ensemble et de l'indice de référence.
- La progression sur 12 mois des prix à la consommation a ralenti ou s'est maintenue dans toutes les provinces en janvier.

### Taux de variation annuel et mensuel des indices les plus cités

	Pourcentage annuel		Pourcentage mensuel	
	Variation du pourcentage Janvier 2008 contre Janvier 2007	Variation du pourcentage Décembre 2007 contre Décembre 2006	Variation du pourcentage Janvier 2008 contre Décembre 2007	Variation du pourcentage Décembre 2007 contre Novembre 2007
	Pourcentage			
Ensemble	2,2	2,4	-0,2	0,1
Indice des prix à la consommation (IPC) de référence (définition de la Banque du Canada)	1,4	1,5	0,1	-0,3
Ensemble hors énergie	1,3	1,7	-0,2	-0,1
Biens	0,9	1,2	-0,1	-0,2
Services	3,3	3,5	-0,3	0,3

**Principaux contributeurs à la variation sur 12 mois de l'indice d'ensemble (+2,2 %):****Principaux contributeurs à la hausse:**

- Essence (+20,9 %)
- Coût d'intérêt hypothécaire (+7,6 %)
- Coût de remplacement par le propriétaire (+4,5 %)
- Mazout et autres combustibles (+24,7 %)

**Principaux contributeurs à la baisse:**

- Achat et location à bail de véhicules automobiles (-4,9 %)
- Matériel et équipement informatique (-16,7 %)
- Vêtements pour femmes (-4,5 %)
- Fruits frais (-6,9 %)

**Principaux contributeurs à la variation mensuelle de l'indice d'ensemble non désaisonnalisée (-0,2 %):****Principaux contributeurs à la hausse:**

- Essence (+1,9 %)
- Légumes frais (+7,1 %)
- Coût d'intérêt hypothécaire (+0,7 %)
- Eau (+5,2 %)

**Principaux contributeurs à la baisse:**

- Achat et location à bail de véhicules automobiles (-0,5 %)
- Voyages organisés (-10,3 %)
- Transport aérien (-4,6 %)
- Vêtements pour hommes (-3,4 %)

## Renseignement sur l'historique des principaux indices et des principaux contributeurs à la variation sur 12 mois

Indices	Renseignements sur l'historique
Indice d'ensemble	Hausse de 2,2 % (par rapport à une hausse de 2,4 % en décembre). Croissance sur 12 mois la plus modérée depuis août 2007 (+1,7 %).
Indice de référence	Augmentation de 1,4 % (par rapport à une croissance de 1,5 % en décembre). Hausse la plus faible depuis juillet 2005 (+1,3 %).
Indice d'ensemble hors énergie	Progression de 1,3 % (par rapport à un gain de 1,7 % en décembre). Plus faible croissance depuis décembre 2005 (+1,3 %).
Indice des biens	Hausse de 0,9 % (par rapport à une progression de 1,2 % en décembre).
Indice des services	Avancée de 3,3 % (par rapport à une croissance de 3,5 % en décembre). Croissance la plus lente depuis juin 2007 (+3,3 %).
Essence	Hausse de 20,9 % (par rapport à une avancée de 14,9 % en décembre). Croissance la plus élevée depuis septembre 2005 (+34,7 %).
Coût d'intérêt hypothécaire	Augmentation de 7,6 % (par rapport à un gain de 7,3 % en décembre). Hausse la plus forte depuis mai 1991 (8,9 %).
Coût de remplacement par le propriétaire	Progression de 4,5 % (par rapport à une hausse de 4,4 % en décembre). Croissance la plus faible depuis septembre 2005 (+4,5 %).
Mazout et autres combustibles	Hausse de 24,7 % (par rapport à une augmentation de 27,1 % en décembre).
Achat et location à bail de véhicules automobiles	Baisse de 4,9 % (par rapport à un déclin de 4,1 % en décembre). Diminution la plus importante depuis décembre 1960 (-5,9 %).
Matériel et équipement informatique	En recul de 16,7 % (suite à une diminution de 13,7 % en décembre). Déclin le plus marquée depuis août 2007 (-17,4 %).
Vêtements pour femmes	Baisse de 4,5 % (par rapport à un déclin de 0,4 % en décembre). Le recul le plus prononcé relevé depuis janvier 2005 (-5,1 %).
Fruits frais	Repli de 6,9 % (par rapport à une diminution de 7,2 % en décembre). Baisse la plus modérée depuis septembre 2007 (-4,2 %).

### Renseignement sur l'historique des principaux indices et des principaux contributeurs à la variation mensuelle

Indices	Renseignements sur l'historique
Indice d'ensemble	Baisse de 0,2 % (par rapport à une hausse de 0,1 % en décembre). Cet indice a connu un repli de 0,3 % en octobre 2007.
Indice de référence	Hausse de 0,1 % (après un déclin de 0,3 % en décembre). Croissance la plus significative depuis septembre 2007 (+0,4 %).
Indice d'ensemble hors énergie	Recul de 0,2 % (par rapport à une diminution de 0,1 % en décembre). Cet indice a diminué de 0,3 % en janvier 2005.
Indice des biens	Déclin de 0,1 % (par rapport à une diminution de 0,2 % en décembre).
Indice des services	Recul de 0,3 % (par rapport à une hausse de 0,3 % en décembre).
Essence	Hausse de 1,9 % (par rapport à une augmentation de 1,7 % en décembre).
Légumes frais	Progression de 7,1 % (par rapport à une hausse de 6,2 % en décembre). Hausse la plus forte depuis février 2007 (+12,0 %).
Coût d'intérêt hypothécaire	Progression de 0,7 % (par rapport à une hausse de 0,8 % en décembre). Croissance entre 0,7 % et 0,8 % depuis juillet 2007.
Eau	Hausse de 5,2 % (après être demeuré inchangé en décembre). Avancée la plus marquée depuis janvier 2006 (+5,2 %).
Achat et location à bail de véhicules automobiles	Baisse de 0,5 % (après être demeuré inchangé en décembre). Cet indice a diminué de 1,4 % en octobre.
Voyages organisés	Baisse de 10,3 % (après être demeuré inchangé en décembre). Cette diminution est la plus marquée depuis janvier 2007 (-11,2 %).
Transport aérien	Recul de 4,6 % (par rapport à une croissance de 6,2 % en décembre). Cet indice a chuté de 4,9 % en septembre 2007.
Vêtements pour hommes	Baisse de 3,4 % (par rapport à un repli de 3,2 % en décembre). Cette baisse est la plus marquée depuis juin 2007 (-4,5 %).

## Analyse

---

Les prix à la consommation ont progressé de 2,2 % au cours des 12 mois précédant janvier 2008. Avec une croissance de 1,4 %, l'indice de référence poursuit son ralentissement amorcé en juillet 2007. La baisse du prix des véhicules automobiles a principalement contribué au ralentissement de l'indice d'ensemble et de l'indice de référence.

Pour un cinquième mois consécutif, la croissance de l'indice d'ensemble était principalement attribuable à la hausse sur 12 mois du prix de l'essence et du coût d'intérêt hypothécaire. La pression à la hausse sur l'indice d'ensemble de ces deux composantes a été compensé, dans une certaine mesure, par la réduction d'un point de pourcentage de la taxe sur les produits et services (TPS) qui est entrée en vigueur en janvier et la baisse de prix des véhicules automobiles.

L'IPC d'ensemble excluant l'essence n'a crû que de 1,3 % au cours de l'année précédant janvier 2008.

La variation sur douze mois de l'indice de référence de la Banque du Canada, qui sert à surveiller la cible de maîtrise de l'inflation, a crû de 1,4 % en janvier. Cet indice a affiché ce mois-ci la plus faible variation sur douze mois depuis juillet 2005.

Avec l'élimination de l'effet saisonnier, les prix à la consommation ont crû de 0,1 % entre décembre 2007 et janvier 2008, comparativement à une hausse de 0,2 % durant la même période pour l'indice de référence.

Les prix à la consommation non désaisonnalisés ont reculé de 0,2 % entre décembre 2007 et janvier 2008, un renversement par rapport à la hausse de 0,1 % durant la période précédente. Les baisses de prix saisonnières pour les voyages organisés et le transport aérien en sont la principale cause.

L'indice de référence a crû de 0,1 % entre décembre 2007 et janvier 2008 suite à une chute de 0,3 % enregistrée au cours de la période précédente. Ce revirement est en partie lié au mouvement des prix des vêtements pour femmes qui a affiché un déclin mensuel de seulement 0,4 % en janvier après une baisse de 4,7 % en décembre.

### Variation sur 12 mois : le prix de l'essence demeure le principal facteur haussier

Avec une variation sur 12 mois de 20,9 %, une nette accélération par rapport au 14,9 % enregistré le mois dernier, le prix de l'essence a continué à soutenir principalement la croissance des prix à la consommation. Cette croissance est davantage attribuable à une diminution marquée du prix de l'essence en cette période l'an dernier qu'à une croissance récente des prix à la pompe. Entre décembre 2006 et janvier 2007 le prix de l'essence a reculé de 3,1 % alors qu'il a augmenté de 1,9 % durant la même période l'année suivante. La hausse sur 12 mois du prix de l'essence affichée en janvier est la plus marquée depuis septembre 2005 (+34,7 %), alors que l'ouragan Katrina avait perturbé les activités de ce secteur.

**Graphique 1**  
**Évolution de l'indice du prix de l'essence, Canada, non désaisonnalisé**

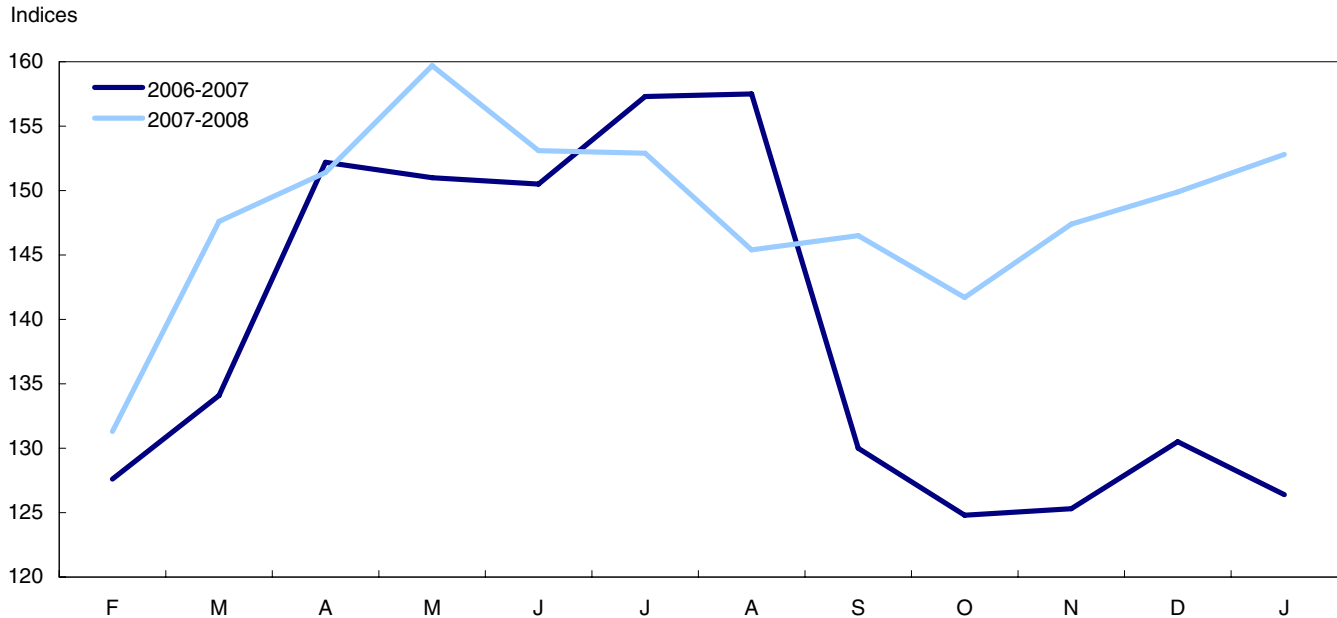

Source(s) : Tableau CANSIM numéro 326-0020.

La hausse récente de prix de l'essence peut s'expliquer en partie par la hausse du prix du pétrole brut. Le prix du baril a franchi le seuil historique de 100\$ US pour la première fois le 3 janvier. La forte demande saisonnière et le ralentissement de production dans les pays de l'OPEP ont exercé des pressions à la baisse sur les stocks ce qui s'est traduit par une augmentation des cours du brut. De plus, les tensions géopolitiques au Nigéria et en Iran ont alimenté la volatilité des prix. En cette même période l'an dernier, les températures hivernales étaient relativement clémentes en Amérique du Nord, le niveau des inventaires de brut était élevé et la situation géopolitique était relativement stable dans les régions productrices de pétrole. Le prix du pétrole brut avait alors diminué.

Au cours des 12 mois précédant janvier 2008, les prix d'autres dérivés du pétrole brut tels que le mazout et les autres combustibles ont crû de 24,7 %. Il s'agit d'un léger ralentissement par rapport à la hausse de 27,1 % affichée en décembre. Cette progression est observée alors que le refroidissement des températures entraîne une augmentation de la demande et que les niveaux des stocks sur le marché du Nord-Est des États-Unis sont bas.

La croissance sur 12 mois du coût d'intérêt hypothécaire a de nouveau pris de l'ampleur en janvier (+7,6 %). Ce coût s'était accru de 7,3 % en décembre et de 7,0 % en novembre. Ces accélérations résultent du niveau relativement bas de cet indice à cette période l'an dernier. Sur une base mensuelle, cet indice a ralenti.

**Graphique 2**  
**Taux de variation du coût d'intérêt hypothécaire par rapport au mois précédent, Canada, non désaisonnalisé**

variation en pourcentage

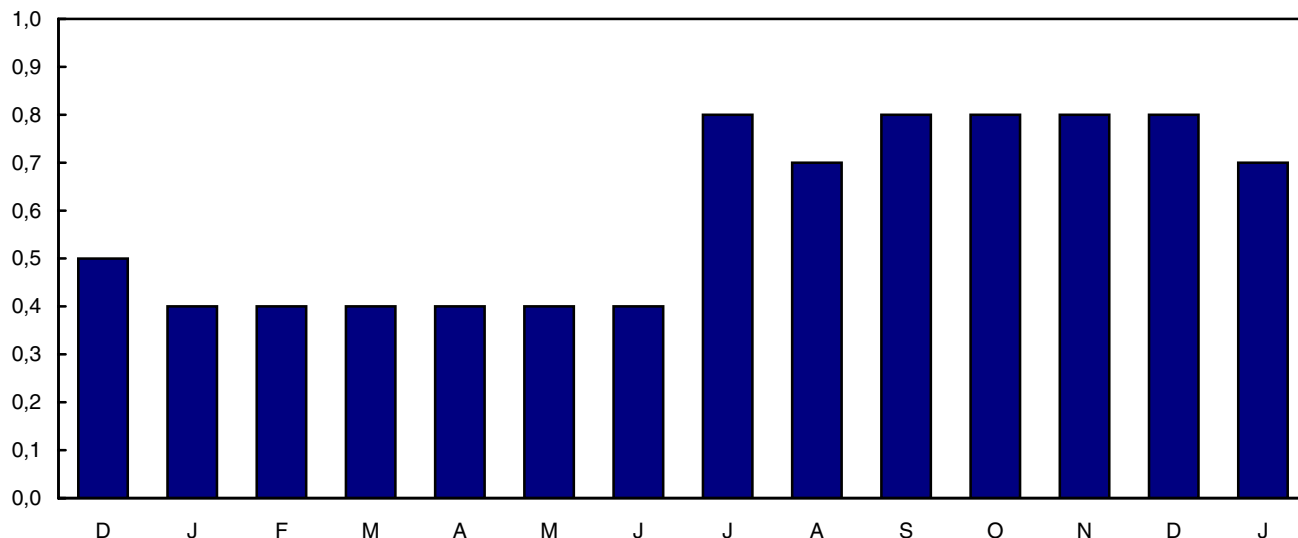

Source(s) : Tableau CANSIM numéro 326-0020.

La hausse de 4,5 % du coût de remplacement par le propriétaire, qui représente le coût de maintien de la structure de l'actif domiciliaire, a aussi contribué à la progression du coût de logement en propriété. Il s'agit d'une légère accélération par rapport à l'augmentation de 4,4 % observée en décembre. Si on fait abstraction de la hausse du mois dernier, la croissance de janvier est la plus modérée affichée depuis septembre 2005.

En janvier, les Canadiens ont déboursé 1,1 % de plus pour les aliments achetés dans les magasins par rapport au même mois en 2007. Cette croissance relativement modeste masque cependant des variations importantes des éléments constitutifs de cette composante du panier. Les produits de boulangerie ont exercé la plus forte pression à la hausse sur cet indice (+6,7 %); ces prix ont eux-mêmes été influencés par la hausse des cours du blé sur les marchés internationaux. Les prix pour les produits laitiers (+2,6 %) se sont également accrus.

Le déclin d'autres composantes a tempéré la hausse du prix des aliments sur 12 mois. Le repli du prix pour les fruits frais (-6,9 %) et des légumes frais (-4,7 %) a atténué la hausse du prix des aliments achetés en magasin. Ces reculs sont affichés alors qu'une part considérable de ces produits est importée en cette période de l'année et que la valeur de la devise canadienne exprimée en dollars américains s'est appréciée par rapport à la même période l'an dernier. Le déclin du prix des oranges (-12,8 %) a été particulièrement marqué, un reflet du prix élevé affiché en cette période l'an dernier alors qu'un gel avait affligé les récoltes.

La baisse de 4,9 % du prix pour l'achat et la location à bail de véhicules automobiles a principalement contribué à modérer la progression des prix à la consommation. Les baisses substantielles observées depuis trois mois s'expliquent par l'effet combiné de la réduction de la TPS et du maintien depuis quelques mois déjà des rabais accordés par les fabricants sur les nouveaux modèles. Ce maintien des rabais est observé alors que la devise canadienne s'est appréciée par rapport à la devise américaine. Le mouvement prononcé à la baisse du prix des véhicules en janvier 2008 diffère donc des variations observées en cette période de l'année.



**Graphique 3****Taux de variation de l'indice de l'achat et location à bail de véhicules de tourisme par rapport au mois correspondant de l'année précédente, Canada, non désaisonné**

taux de variation

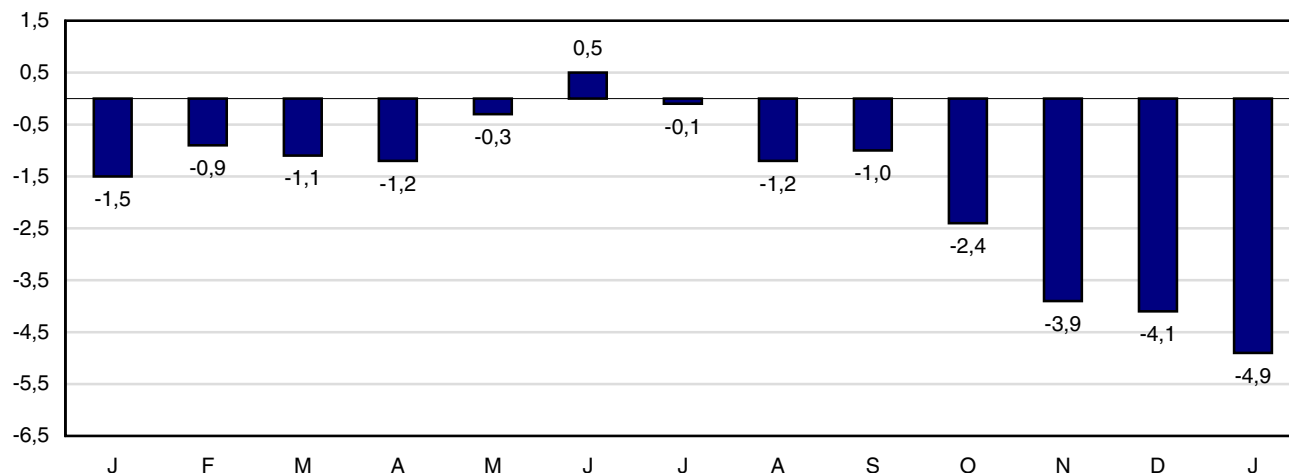

Source(s) : Tableau CANSIM numéro 326-0020.

La tendance à la baisse du prix pour le matériel et les fournitures informatiques (-16,7 %) s'est poursuivie en janvier. Cette baisse est la plus prononcée depuis août 2007. Les diminutions de prix pour les écrans d'ordinateurs et pour les ordinateurs portables ont été particulièrement significatives.

Le prix des vêtements pour femmes a diminué de 4,5 % en janvier. Une baisse d'une telle ampleur n'a pas été relevée depuis janvier 2005. Les ventes d'après Noël et la diminution de la TPS ont exercé une pression à la baisse sur les vêtements pour femmes.

**La hausse des prix à la consommation ralentit dans les provinces de l'Ouest**

La hausse sur 12 mois des prix à la consommation a ralenti ou s'est maintenue dans toutes les provinces en janvier 2008 par rapport à décembre 2007. Le prix des véhicules automobiles a principalement modéré la croissance des prix à la consommation d'un océan à l'autre.

Les consommateurs albertains ont déboursé 3,6 % plus cher en janvier 2008 pour leurs biens et services qu'au même mois de l'année précédente, un ralentissement par rapport à la hausse de 4,1 % affichée en décembre.

En Saskatchewan, les prix à la consommation se sont appréciés de 3,2 % au cours des 12 mois précédents janvier 2008, après avoir affiché une hausse de 3,7 % en décembre. Ce ralentissement est surtout alimenté par la baisse du prix pour l'achat et la location à bail de véhicules automobiles qui a diminué de 5,1 % en janvier après une baisse de 3,8 % en décembre.

Les prix à la consommation n'ont crû que de 0,8 % en Colombie-Britannique, soit la plus faible hausse relevée depuis janvier 2002. Il s'agit de la province où le taux de progression sur 12 mois de l'essence est le plus modéré (+6,1 %).

## Variation mensuelle : la réduction de la TPS contribue à diminuer les prix à la consommation

Plusieurs facteurs ont contribué à la diminution de 0,2 % de l'indice d'ensemble entre décembre 2007 et janvier 2008. Le prix pour l'achat et la location à bail de véhicules automobiles a eu un impact significatif à la baisse avec un déclin de 0,5 % pendant cette période. Cette baisse s'explique par l'effet combiné des incitatifs accordés par les fabricants et la diminution de la TPS.

L'indice des prix des voyages organisés est un autre facteur prépondérant avec une chute de 10,3 %.

La baisse du prix du transport aérien (-4,6 %) a également exercé une pression à la baisse sur les prix à la consommation. Ce déclin est surtout alimenté par le repli des prix des vols transatlantiques et des vols vers l'Asie et le Pacifique. Les prix de ces vols s'étaient accrus entre novembre et décembre. Les baisses de prix pour le transport aérien sont fréquemment observées en janvier.

Les prix des vêtements pour hommes ont chuté de 3,4 % sur une base mensuelle. Cette baisse est la plus prononcée depuis juin 2007. Le prix des vêtements pour hommes baissent habituellement entre décembre et janvier. Les réductions de prix sont réparties sur une vaste gamme de vêtements.

D'autre part, la hausse de 1,9 % du prix à la pompe a en partie compensé l'effet de ces pressions à la baisse. Il s'agit d'une légère accélération comparativement à la progression de 1,7 % observée en décembre.

Les Canadiens ont vu le prix des aliments achetés en magasin s'accroître de 1,2 % entre décembre 2007 et janvier 2008. L'augmentation saisonnière du prix des légumes frais (+7,1 %) a principalement contribué à cette hausse. Elle a été en partie alimentée par la croissance du prix des tomates (+19,0 %). La progression du prix de la viande (+1,0 %), principalement sous-tendue par la hausse du prix du poulet (+3,3 %) et des produits laitiers (+1,3 %) ont aussi contribué à cette avancée.

En janvier, la hausse du coût d'intérêt hypothécaire s'est établie à 0,7 %, un ralentissement après des croissances de 0,8 % affichées depuis quatre mois. L'impact du changement des taux d'intérêt sur la hausse de cette composante est presque équivalent à celui de la variation des logements neufs.

Le prix de l'eau a grimpé de 5,2 % entre décembre 2007 et janvier 2008. Une hausse d'une telle ampleur n'avait pas été relevée depuis janvier 2006. Le prix de l'eau s'est accru dans plusieurs municipalités. Les provinces où les hausses ont été les plus fortes sont Terre-Neuve-et-Labrador (+8,7 %), la Saskatchewan (+7,1 %), la Colombie-Britannique (+7,1 %) et le Manitoba (+7,0 %). Des hausses de cette composante sont fréquemment observées en cette période de l'année.

## L'indice de référence ralentit pour un septième mois consécutif

L'indice de référence de la Banque du Canada a progressé de 1,4 % en janvier 2008 par rapport à janvier 2007, un léger repli comparativement au taux de croissance de 1,5 % enregistré le mois précédent. Il s'agit d'un septième ralentissement consécutif pour cet indice. La baisse de 4,9 % du prix pour l'achat et la location à bail de véhicules automobile a principalement modéré la progression de cet indice. La croissance sur 12 mois de l'indice de référence affichée en janvier est la plus faible enregistrée depuis juillet 2005. En janvier, le coût de remplacement par le propriétaire a continué à soutenir la progression de l'indice de référence.

L'indice de référence est obtenu en retranchant l'effet des variations de taxes indirectes à l'IPC d'ensemble duquel sont exclues huit des composantes les plus volatiles identifiées par la Banque du Canada. Ces composantes volatiles sont les fruits, les préparations à base de fruits et les noix; les légumes et les préparations à base de légumes; le coût d'intérêt hypothécaire; le gaz naturel; le mazout et les autres combustibles; l'essence; le transport interurbain; les produits du tabac et les articles pour fumeurs.

Entre décembre 2007 et janvier 2008, l'indice de référence non désaisonnalisé s'est accru de 0,1 % après le déclin de 0,3 % relevé au cours du mois précédent.

## L'indice de l'énergie ralentit sur une base mensuelle avec la perte de vitesse du prix du mazout et des autres combustibles

L'indice de prix des produits énergétiques s'est accru de 11,0 % entre janvier 2007 et janvier 2008, une accélération par rapport à la progression de 8,7 % affichée en décembre. Cette prise de vitesse est principalement liée au prix de l'essence dont la croissance sur 12 mois est passée de 14,9 % en décembre 2007 à 20,9 % en janvier 2008. Cette croissance résulte davantage du niveau relativement faible de cet indice l'an dernier qu'à de récents développements sur ce marché. Les hausses de prix affichées pour le mazout et les autres combustibles (+24,7 %) ont aussi contribué à la croissance de cet indice. Ces pressions haussières ont été partiellement compensées par la baisse de 0,9 % du prix de l'électricité et de 0,6 % du prix du gaz naturel.

D'autre part, l'indice de l'énergie a ralenti sur une base mensuelle. Cet indice a crû seulement de 0,6 % entre décembre 2007 et janvier 2008 après avoir augmenté de 1,2 % le mois précédent. Ce ralentissement résulte surtout du prix du mazout et des autres combustibles qui n'a crû que de 2,5 % mensuellement en janvier après une hausse de 9,9 % en décembre. La hausse de 1,9 % du prix de l'essence a surtout alimenté l'avancée mensuelle de cet indice.

## Les coûts de logement en propriété continuent d'exercer une forte pression à la hausse sur l'indice des services

Le prix des services a crû de 3,3 % au cours des 12 mois précédent janvier 2008, il s'agit d'une hausse légèrement inférieure à celle relevée au cours de la période précédente (+3,5 %). Cette progression est principalement sous-tendue par la hausse du coût d'intérêt hypothécaire (+7,6 %) et du coût de remplacement par le propriétaire (+4,5 %). La chute des prix pour la location à bail de véhicules automobiles (-4,9 %) a partiellement atténué cette croissance.

Le prix non désaisonnalisé des services a diminué de 0,3 % entre décembre 2007 et janvier 2008. La baisse de cet indice a été principalement liée à la diminution à la baisse des prix pour les voyages organisés (-10,3 %) et pour le transport aérien (-4,6 %).

L'indice des biens non désaisonnalisé s'est accru de 0,9 % entre janvier 2007 et janvier 2008, un ralentissement par rapport à la hausse de 1,2 % affichée en décembre. Ce ralentissement résulte de principalement de l'achat de véhicules automobile et du matériel et les fournitures informatiques.

La pression à la hausse la plus importante exercée sur l'indice des biens non désaisonnalisé est issue des biens non durables (+3,9 %). Cette hausse est principalement alimentée par l'essence (+20,9 %).

Cette pression à la hausse a été en partie contrebalancée par la fluctuation du prix des biens durables. Cet indice a connu un repli de 4,2 % au cours des 12 mois précédent janvier 2008, il s'agit d'un ralentissement suite à la baisse record de 3,2 % relevée en décembre 2007. Ce déclin est principalement sous-tendu par une diminution du prix pour l'achat de véhicules automobiles et pour l'équipement et le matériel informatique.

Les biens semi-durables ont également contribué à ralentir la progression sur 12 mois de l'indice des biens en affichant un déclin de 1,0 % en janvier 2008 par rapport à un déclin de 2,7 % en décembre 2007. Le prix des vêtements pour femmes a principalement contribué au revirement de cet indice avec un repli de 4,5 % en janvier par rapport à une hausse de 0,7 % en décembre.

Entre décembre 2007 et janvier 2008, l'indice des biens a connu un repli de 0,1 %, suite à un déclin de 0,2 % du mois précédent. La plus forte pression à la baisse sur cette indice provient des biens durables (-1,1 %) alimenté par la diminution du prix pour l'achat de véhicules automobiles. Dans une moindre mesure, les biens semi-durables (-1,1 %) ont aussi contribué à cette diminution. La hausse des prix des biens non durables (+0,7 %) a en partie contrebalancé l'effet de ces hausses.

## L'IPC désaisonnalisé augmente de 0,1 % entre décembre et janvier

L'indice d'ensemble désaisonnalisé s'est accru de 0,1 % entre décembre 2007 et janvier 2008, un ralentissement par rapport à la croissance de 0,3 % relevée au cours du mois précédent. La progression de l'IPC désaisonnalisé affichée en janvier était principalement attribuable aux prix plus élevés pour les aliments (+0,3 %).

L'indice de référence désaisonnalisé a crû de 0,2 % entre décembre 2007 et janvier 2008 après une croissance de 0,1 % pendant la période précédente.

## Incidence de la réduction de la taxe sur les produits et les services (TPS)

Étant donné que les variations de prix mesurées par l'IPC tiennent compte de la valeur des taxes à la consommation payées par les Canadiens, la diminution d'un point de pourcentage de la TPS annoncée par le gouvernement et en vigueur en janvier aura une incidence sur l'IPC au cours de ce mois.

Une estimation sommaire de l'incidence montre que le taux de variation serait de 0,6 % inférieur à ce qu'il aurait été si la totalité de cette baisse était transférée aux consommateurs grâce à des prix inférieurs. Dans la mesure où les commerçants augmentent leurs marges au même moment, les répercussions qui en résultent pourraient être moindres. De plus, si certains commerçants avaient déjà réduit leurs prix en prévision de la baisse prochaine de la TPS (par exemple les concessionnaires d'automobiles), l'effet observé en janvier aurait aussi été moindre.

### Graphique 4

Taux de variation de l'indice des prix à la consommation par rapport au mois correspondant de l'année précédente, Canada, 2002=100, non désaisonnalisé

variation en pourcentage

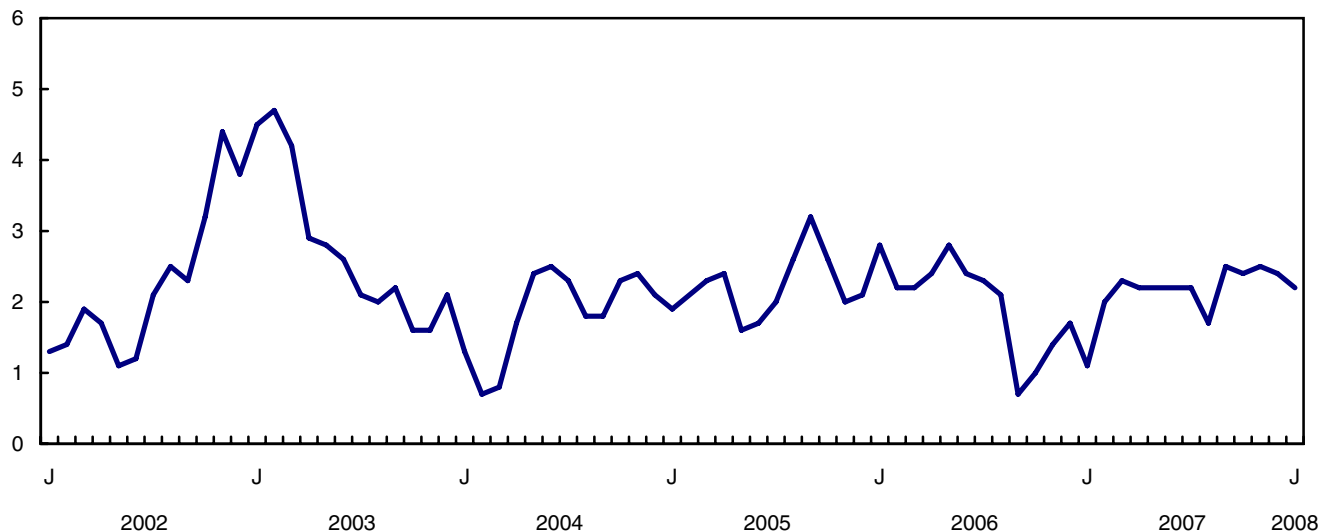

Source(s) : Tableau CANSIM numéro 326-0020.

Graphique 5

Taux de variation de l'indice d'ensemble par rapport au mois précédent, Canada, provinces, Whitehorse, Yellowknife et Iqaluit, 2002=100, non désaisonnalisé

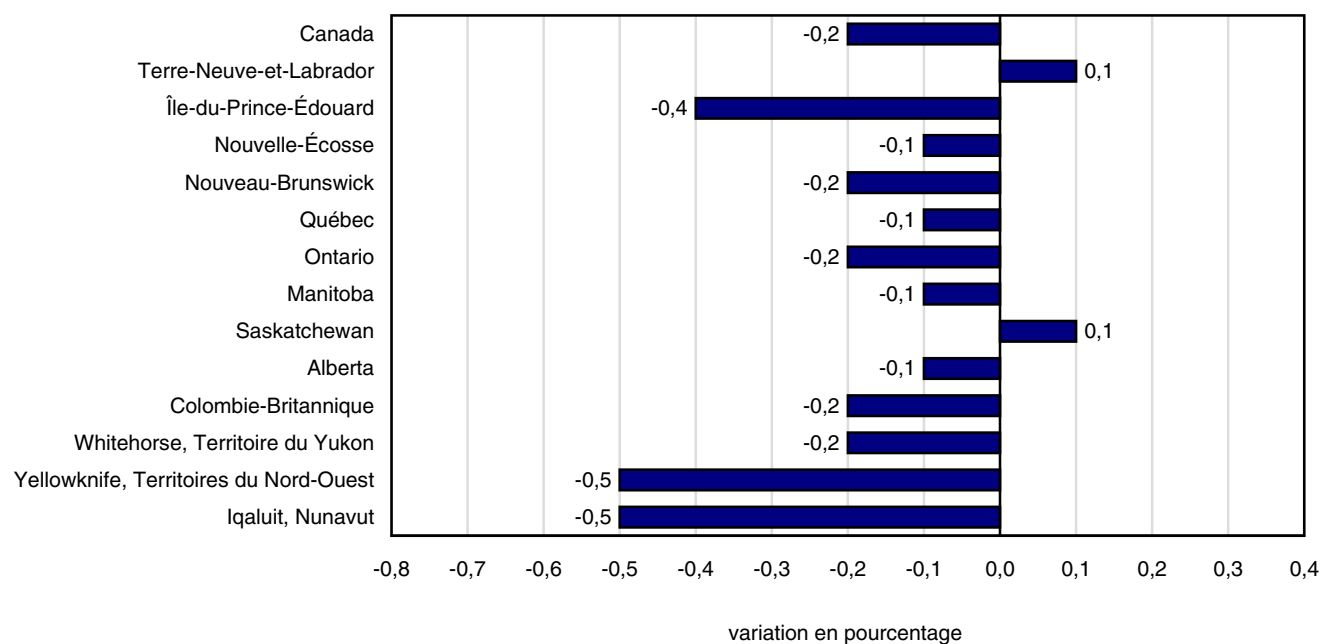

Source(s) : Tableau CANSIM numéro 326-0020.

Graphique 6

Taux de variation de l'indice d'ensemble par rapport au même mois de l'année précédente, Canada, provinces, Whitehorse, Yellowknife et Iqaluit, 2002=100, non désaisonnalisé

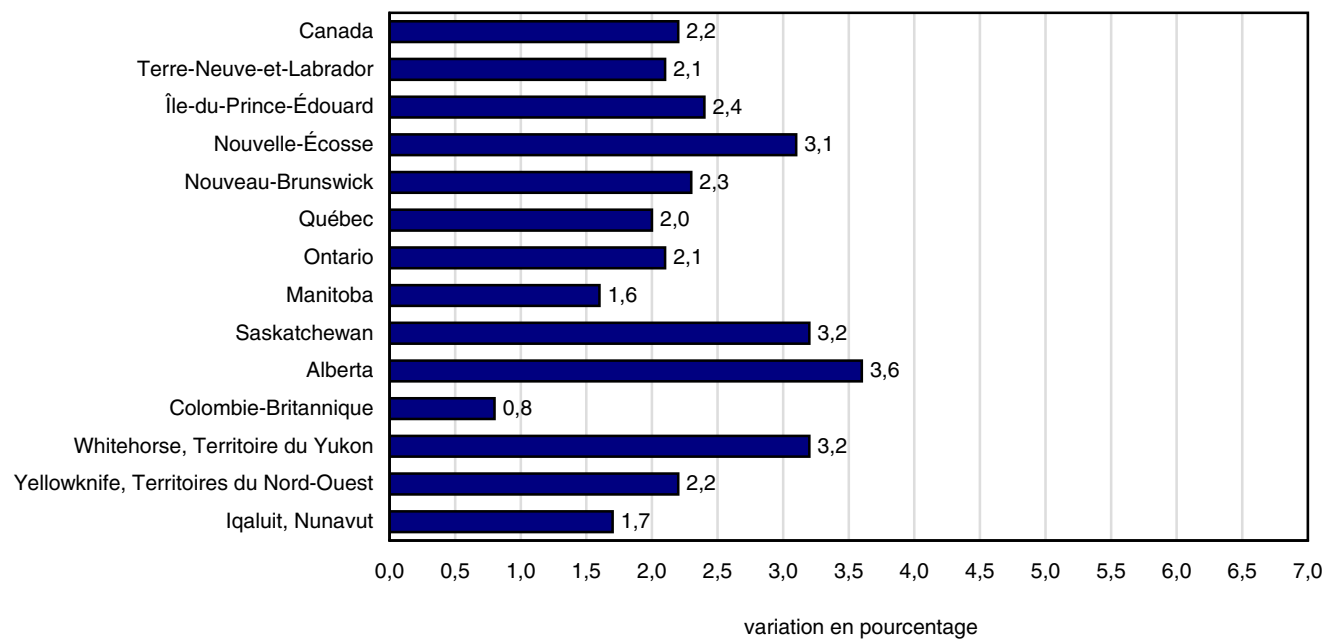

Source(s) : Tableau CANSIM numéro 326-0020.

## Produits connexes

---

### Choisis parmi les publications de Statistique Canada

---

62-010-X	Prix à la consommation et indices des prix
62-557-X	Votre guide de l'utilisation de l'Indice des prix à la consommation
62F0014M	Série analytique - Division des prix
62-553-X	Document de référence de l'indice des prix à la consommation

---

### Choisis parmi les produits techniques et analytiques de Statistique Canada

---

62F0014M1996001	Influence de l'inflation et de l'impôt sur le revenu sur le rendement d'un placement de type sûr
62F0014M2001014	Téléviseurs : variations de qualité et données scannographiques
62F0014M2001015	La dépréciation du logement dans l'IPC canadien

---

### Choisis parmi les tableaux de CANSIM de Statistique Canada

---

326-0009	Prix de détail moyens, essence et mazout, selon le centre urbain, mensuel
326-0012	Prix de détails moyens pour les aliments et autres produits sélectionnés, mensuel
326-0015	Indices comparatifs des prix de détail entre les villes pour certains groupes de biens et services à la consommation, annuel
326-0020	Indice des prix à la consommation (IPC), le contenu du panier de 2005, mensuel
326-0021	Indice des prix à la consommation (IPC), le contenu du panier de 2005, annuel
326-0022	Indice des prix à la consommation (IPC), désaisonnalisé, le contenu du panier de 2005, mensuel

---

---

## Choisis parmi les enquêtes de Statistique Canada

---

2301                      Indice des prix à la consommation

---

---

## Choisis parmi les tableaux sommaires de Statistique Canada

---

- *Indice des prix à la consommation, par province (mensuel)*
- *Indice des prix à la consommation, par ville (mensuel)*
- *Indice des prix à la consommation, aliments, par province (mensuel)*
- *Indice des prix à la consommation, logement, par province (mensuel)*
- *Indice des prix à la consommation, dépenses courantes, ameublement et équipement du ménage, par province (mensuel)*
- *Indice des prix à la consommation, habillement et chaussures, par province (mensuel)*
- *Indice des prix à la consommation, transports, par province (mensuel)*
- *Indice des prix à la consommation, santé et soins personnels, par province (mensuel)*
- *Indice des prix à la consommation, loisirs, formation et lecture, par province (mensuel)*
- *Indice des prix à la consommation, boissons alcoolisées et produits du tabac, par province (mensuel)*
- *Canada : Données économiques et financières*
- *Indice des prix à la consommation, par province*
- *Indice des prix à la consommation, aperçu historique, par province et territoire*
- *Essence et mazout, prix de détail moyens selon le centre urbain (mensuel)*
- *Aliments et autres produits sélectionnés, prix de détail moyens (mensuel)*
- *Essence et mazout, prix de détail moyens selon le centre urbain*
- *Aliments et autres produits sélectionnés, prix de détail moyens*
- *Indice des prix à la consommation, aliments, par province*
- *Indice des prix à la consommation, logement, par province*
- *Indice des prix à la consommation, dépenses courantes, ameublement et équipement du ménage, par province*
- *Indice des prix à la consommation, habillement et chaussures, par province*
- *Indice des prix à la consommation, transports, par province*

- *Indice des prix à la consommation, santé et soins personnels, par province*
- *Indice des prix à la consommation, loisirs, formation et lecture, par province*
- *Indice des prix à la consommation, boissons alcoolisées et produits du tabac, par province*
- *Indices comparatifs des niveaux de prix à la consommation*
- *Indice des prix à la consommation, par ville*
- *Indice des prix à la consommation, aperçu historique*
- *Certains indicateurs économiques, Canada et États-Unis (mensuel et trimestriel)*
- *Indice des prix à l'enseignement, par provinces*
- *Indicateurs économiques, par province et territoire (mensuel et trimestriel)*

## Lectures suggérées

---

Les méthodes et les concepts de l'IPC sont décrits en détail dans le **Document de référence de l'indice des prix à la consommation, Mise à jour fondée sur les dépenses de 1992**, (hors série), n° 62-553-X au catalogue.

Des renseignements au sujet de l'Enquête des dépenses des ménages se retrouvent dans **Les habitudes de dépenses au Canada 2005**, n° 62-202-X au catalogue.

Un court document non technique intitulé **Votre guide d'utilisation de l'indice des prix à la consommation** (hors série) n° 62-557-X au catalogue, répond aux questions les plus fréquemment posées relativement à la construction et l'utilisation de l'IPC.

Pour plus de renseignements, communiquer avec la Section des prix à la consommation, Division des prix, Statistique Canada, Ottawa (Ontario) K1A 0T6 (613-951-9606), ou vous pouvez aussi faire des recherches dans le catalogue de Statistique Canada, qui comprend la liste de tous les produits et services courants offerts par Statistique Canada.



## Tableaux statistiques

---

Tableau 1

L'Indice des prix à la consommation, composantes principales et agrégats spéciaux<sup>1</sup>, Canada, non désaisonnalisé

	Numéros de vecteur CANSIM	Importance <sup>2</sup> relative	Indices			Taux de variation de janvier 2008 contre	
			Janvier 2008	Décembre 2007	Janvier 2007	Décembre 2007	Janvier 2007
			2002=100				
<b>Ensemble</b>	<b>(v41690973)</b>	<b>100,0</b>	<b>111,8</b>	<b>112,0</b>	<b>109,4</b>	<b>-0,2</b>	<b>2,2</b>
Aliments	(v41690974)	17,0	112,4	111,7	110,9	0,6	1,4
Logement	(v41691050)	26,6	119,2	119,2	114,8	0,0	3,8
Dépenses courantes, ameublement et équipement du ménage	(v41691067)	11,1	103,3	103,5	102,4	-0,2	0,9
Habillement et chaussures	(v41691108)	5,4	92,2	93,7	94,2	-1,6	-2,1
Transports	(v41691128)	19,9	117,6	117,5	113,3	0,1	3,8
Santé et soins personnels	(v41691153)	4,7	107,5	107,7	106,3	-0,2	1,1
Loisirs, formation et lecture	(v41691170)	12,2	99,6	101,2	99,2	-1,6	0,4
Boissons alcoolisées et produits du tabac	(v41691206)	3,1	126,4	126,2	124,2	0,2	1,8
<b>Ensemble (1992=100)</b>	<b>(v41713403)</b>	<b>.</b>	<b>133,0</b>	<b>133,3</b>	<b>130,3</b>	<b>-0,2</b>	<b>2,1</b>
<b>Agrégats spéciaux</b>							
Biens	(v41691222)	48,8	107,3	107,4	106,3	-0,1	0,9
Biens durables	(v41691223)	13,3	91,9	92,9	95,9	-1,1	-4,2
Biens semi-durables	(v41691224)	7,2	93,4	94,4	94,3	-1,1	-1,0
Biens non durables	(v41691225)	28,2	119,5	118,7	115,0	0,7	3,9
Services	(v41691230)	51,2	116,2	116,5	112,5	-0,3	3,3
Ensemble hors aliments	(v41691232)	83,0	111,7	112,0	109,1	-0,3	2,4
Ensemble hors aliments et énergie	(v41691233)	73,6	109,0	109,4	107,6	-0,4	1,3
Ensemble hors énergie	(v41691238)	90,6	109,6	109,8	108,2	-0,2	1,3
Ensemble hors essence	(v41693245)	95,1	110,2	110,5	108,8	-0,3	1,3
Ensemble hors logement, assurance et services financiers	(v41693246)	69,9	108,0	108,3	106,5	-0,3	1,4
Énergie	(v41691239)	9,4	139,0	138,2	125,2	0,6	11,0
Ensemble hors boissons alcoolisées et produits du tabac et articles pour fumeurs	(v41691241)	96,9	111,2	111,4	108,8	-0,2	2,2
Indice des prix à la consommation (IPC) de référence (définition de la Banque du Canada) <sup>3</sup>	(v41693242)	82,7	110,1	110,0	108,6	0,1	1,4

**Note(s) :** Voir la section « Qualité des données, concepts et méthodologie — Notes explicatives pour tableaux ».

Tableau 2

## L'Indice des prix à la consommation, composantes principales et agrégats spéciaux 1, Canada, désaisonnalisé

	Numéros de vecteur CANSIM	Importance <sup>2</sup> relative	Indices			Taux de variation de janvier 2008 contre	
			Janvier 2008	Décembre 2007	Janvier 2007	Décembre 2007	Janvier 2007
2002=100							
<b>Ensemble</b>	<b>(v41690914)</b>	<b>100,0</b>	<b>112,5</b>	<b>112,4</b>	<b>110,1</b>	<b>0,1</b>	<b>2,2</b>
Aliments	(v41690915)	17,0	112,1	111,8	110,7	0,3	1,3
Logement	(v41690916)	26,6	119,2	119,2	114,8	0,0	3,8
Dépenses courantes, ameublement et équipement du ménage	(v41690917)	11,1	103,5	103,5	102,5	0,0	1,0
Habillement et chaussures	(v41690918)	5,4	94,3	95,2	96,4	-0,9	-2,2
Transports	(v41690919)	19,9	117,6	117,5	113,3	0,1	3,8
Santé et soins personnels	(v41690920)	4,7	108,0	107,9	106,7	0,1	1,2
Loisirs, formation et lecture	(v41690921)	12,2	101,4	101,8	101,0	-0,4	0,4
Boissons alcoolisées et produits du tabac	(v41690922)	3,1	126,5	126,7	124,4	-0,2	1,7
<b>Agrégats spéciaux</b>							
Ensemble hors aliments	(v41690923)	83,0	112,4	112,6	109,8	-0,2	2,4
Ensemble hors aliments et énergie	(v41690924)	73,6	109,3	109,5	107,9	-0,2	1,3
Ensemble hors huit des composantes les plus volatiles (définition de la Banque du Canada)	(v41690925)	82,7	109,3	109,5	108,3	-0,2	0,9
Indice des prix à la consommation (IPC) de référence (définition de la Banque du Canada) <sup>3</sup>	(v41690926)	82,7	110,4	110,2	108,8	0,2	1,5

**Note(s)** : Voir la section « Qualité des données, concepts et méthodologie — Notes explicatives pour tableaux ».

Tableau 3

## L'Indice des prix à la consommation, provinces, Whitehorse, Yellowknife et Iqaluit 1, non désaisonnalisé

	Numéros de vecteur CANSIM	Indices			Taux de variation de janvier 2008 contre	
		Janvier 2008	Décembre 2007	Janvier 2007	Décembre 2007	Janvier 2007
2002=100						
Terre-Neuve-et-Labrador	(v41691244)	111,9	111,8	109,6	0,1	2,1
Île-du-Prince-Édouard	(v41691379)	114,2	114,7	111,5	-0,4	2,4
Nouvelle-Écosse	(v41691513)	113,5	113,6	110,1	-0,1	3,1
Nouveau-Brunswick	(v41691648)	111,7	111,9	109,2	-0,2	2,3
Québec	(v41691783)	111,0	111,1	108,8	-0,1	2,0
Ontario	(v41691919)	110,9	111,1	108,6	-0,2	2,1
Manitoba	(v41692055)	110,8	110,9	109,1	-0,1	1,6
Saskatchewan	(v41692191)	113,0	112,9	109,5	0,1	3,2
Alberta	(v41692327)	118,8	118,9	114,7	-0,1	3,6
Colombie-Britannique	(v41692462)	109,9	110,1	109,0	-0,2	0,8
Whitehorse, Territoire du Yukon	(v41692598)	110,4	110,6	107,0	-0,2	3,2
Yellowknife, Territoires du Nord-Ouest	(v41692722)	111,3	111,9	108,9	-0,5	2,2
Iqaluit, Nunavut (Déc. 2002=100)	(v41713432)	108,2	108,7	106,4	-0,5	1,7

**Note(s)** : Voir la section « Qualité des données, concepts et méthodologie — Notes explicatives pour tableaux ».

Tableau 4-1

L'Indice des prix à la consommation, composantes principales et certains sous-groupes, Canada, non désaisonné  
— Aliments<sup>1</sup>

	Numéros de vecteur CANSIM	Indices			Taux de variation de janvier 2008 contre	
		Janvier 2008	Décembre 2007	Janvier 2007	Décembre 2007	Janvier 2007
		2002=100				
<b>Ensemble</b>	<b>(v41690973)</b>	<b>111,8</b>	<b>112,0</b>	<b>109,4</b>	<b>-0,2</b>	<b>2,2</b>
<b>Aliments</b>	<b>(v41690974)</b>	<b>112,4</b>	<b>111,7</b>	<b>110,9</b>	<b>0,6</b>	<b>1,4</b>
<b>Aliments achetés en magasin</b>	<b>(v41690975)</b>	<b>111,4</b>	<b>110,1</b>	<b>110,2</b>	<b>1,2</b>	<b>1,1</b>
Viande	(v41690976)	111,1	110,0	109,4	1,0	1,6
Viande fraîche ou congelée (sauf volaille)	(v41690977)	106,5	106,6	106,4	-0,1	0,1
Boeuf frais ou congelé	(v41690978)	107,2	108,6	106,6	-1,3	0,6
Porc frais ou congelé	(v41690979)	100,9	97,6	102,0	3,4	-1,1
Volaille fraîche ou congelée	(v41690981)	124,0	120,7	117,1	2,7	5,9
Poulet frais ou congelé	(v41690982)	127,1	123,0	118,8	3,3	7,0
Viande transformée	(v41690984)	107,5	106,5	107,8	0,9	-0,3
Jambon et bacon	(v41690985)	102,1	99,9	104,1	2,2	-1,9
Autres viandes transformées	(v41690986)	110,5	110,1	110,0	0,4	0,5
Poisson, fruits de mer et autres produits de la mer	(v41690987)	99,5	98,9	99,2	0,6	0,3
Poisson	(v41690988)	102,8	103,0	102,3	-0,2	0,5
Poisson frais ou congelé (y compris portions et bâtonnets)	(v41690989)	103,5	104,0	102,1	-0,5	1,4
Poisson en boîte de conserve et autrement conservé	(v41690990)	101,3	100,7	102,8	0,6	-1,5
Produits laitiers et oeufs	(v41690992)	121,3	119,7	118,0	1,3	2,8
Produits laitiers	(v41690993)	121,3	119,7	118,2	1,3	2,6
Lait frais	(v41690994)	117,5	117,4	113,1	0,1	3,9
Beurre	(v41690995)	122,1	117,4	119,6	4,0	2,1
Fromage	(v41690996)	123,7	122,1	122,6	1,3	0,9
Crème glacée et produits connexes	(v41690997)	122,3	121,0	115,8	1,1	5,6
Oeufs	(v41690999)	120,8	119,4	115,2	1,2	4,9
Produits de boulangerie et produits céréaliers (sauf nourriture pour bébés)	(v41691000)	124,3	122,1	116,0	1,8	7,2
Produits de boulangerie	(v41691001)	129,6	128,2	121,5	1,1	6,7
Pains, petits pains et brioches non sucrés	(v41691002)	145,8	143,8	132,2	1,4	10,3
Biscuits	(v41691003)	112,2	111,0	109,5	1,1	2,5
Autres produits de boulangerie	(v41691004)	117,5	116,7	113,5	0,7	3,5
Produits céréaliers (sauf produits pour bébé)	(v41691005)	114,9	111,3	106,3	3,2	8,1
Riz (y compris mélanges à base de riz)	(v41691006)	109,1	108,6	106,9	0,5	2,1
Céréales de petit déjeuner et autres produits céréaliers (sauf produits pour bébés)	(v41691007)	110,3	107,7	108,5	2,4	1,7
Pâtes alimentaires	(v41691008)	127,0	123,0	100,3	3,3	26,6
Farine et autres mélanges à base de farine	(v41691009)	114,7	103,4	103,5	10,9	10,8
Fruits, préparations à base de fruits et noix	(v41691010)	105,0	102,9	106,2	2,0	-1,1
Fruits frais	(v41691011)	96,9	94,1	104,1	3,0	-6,9
Pommes	(v41691012)	94,1	91,7	105,2	2,6	-10,6
Oranges	(v41691013)	83,5	87,0	95,8	-4,0	-12,8
Bananes et bananes plantains	(v41691014)	101,7	98,0	104,2	3,8	-2,4
Autres fruits frais	(v41691015)	102,0	97,4	107,4	4,7	-5,0
Conserves de fruits et préparations à base de fruits	(v41691016)	118,7	117,3	109,9	1,2	8,0
Jus de fruits	(v41691017)	123,6	122,6	111,8	0,8	10,6
Autres conserves de fruits et préparations à base de fruits	(v41691018)	106,1	103,5	105,0	2,5	1,0
Noix	(v41691019)	105,2	104,7	105,0	0,5	0,2
Légumes et préparations à base de légumes	(v41691020)	98,6	93,5	101,8	5,5	-3,1
Légumes frais	(v41691021)	94,8	88,5	99,5	7,1	-4,7
Pommes de terre	(v41691022)	71,1	72,5	83,8	-1,9	-15,2
Tomates	(v41691023)	136,6	114,8	109,6	19,0	24,6
Laitue	(v41691024)	88,7	89,1	105,3	-0,4	-15,8
Autres légumes frais	(v41691025)	95,4	89,4	103,8	6,7	-8,1
Conserves de légumes et préparations à base de légumes	(v41691026)	112,0	111,5	110,0	0,4	1,8
Légumes congelés et déshydratés (sauf conserve)	(v41691027)	109,8	110,7	110,0	-0,8	-0,2
Légumes en conserve et autres préparations à base de légumes	(v41691028)	113,5	112,1	110,0	1,2	3,2
Autres produits alimentaires et boissons non alcoolisées	(v41691029)	108,2	109,5	109,6	-1,2	-1,3
Sucre et confiserie	(v41691030)	111,9	113,3	114,6	-1,2	-2,4
Graisses et huiles	(v41691033)	116,0	115,7	113,6	0,3	2,1
Café et thé	(v41691036)	110,5	110,1	108,4	0,4	1,9
Condiments, épices et vinaigre	(v41691039)	105,3	104,6	104,6	0,7	0,7
Autres préparations alimentaires	(v41691040)	109,9	111,0	110,4	-1,0	-0,5
Boissons non alcoolisées	(v41691045)	101,0	104,1	105,6	-3,0	-4,4
<b>Aliments achetés au restaurant</b>	<b>(v41691046)</b>	<b>114,6</b>	<b>115,4</b>	<b>112,6</b>	<b>-0,7</b>	<b>1,8</b>
Aliments achetés dans un restaurant avec service aux tables	(v41691047)	115,0	116,0	113,2	-0,9	1,6
Aliments achetés dans un restaurant avec service rapide et comptoir de mets à emporter	(v41691048)	113,8	114,1	111,3	-0,3	2,2

**Note(s) :** Voir la section « Qualité des données, concepts et méthodologie — Notes explicatives pour tableaux ».

Tableau 4-2

## L'Indice des prix à la consommation, composantes principales et certains sous-groupes, Canada, non désaisonné — Logement

	Numéros de vecteur CANSIM	Indices			Taux de variation de janvier 2008 contre	
		Janvier 2008	Décembre 2007	Janvier 2007	Décembre 2007	Janvier 2007
2002=100						
<b>Logement</b>	<b>(v41691050)</b>	<b>119,2</b>	<b>119,2</b>	<b>114,8</b>	<b>0,0</b>	<b>3,8</b>
<b>Logement loué</b>	<b>(v41691051)</b>	<b>107,0</b>	<b>106,9</b>	<b>105,1</b>	<b>0,1</b>	<b>1,8</b>
Loyer	(v41691052)	107,0	106,9	105,1	0,1	1,8
<b>Logement en propriété</b>	<b>(v41691055)</b>	<b>122,5</b>	<b>122,4</b>	<b>116,7</b>	<b>0,1</b>	<b>5,0</b>
Coût d'intérêt hypothécaire <sup>1</sup>	(v41691056)	114,0	113,2	105,9	0,7	7,6
Coût de remplacement	(v41691057)	137,9	137,8	132,0	0,1	4,5
Impôts fonciers (y compris frais spéciaux)	(v41691058)	120,3	120,3	115,9	0,0	3,8
Assurance maison et hypothécaire du propriétaire	(v41691059)	153,6	154,5	145,2	-0,6	5,8
Entretien et réparations par le propriétaire	(v41691060)	108,6	109,9	110,5	-1,2	-1,7
<b>Eau, combustible et électricité</b>	<b>(v41691062)</b>	<b>127,3</b>	<b>127,6</b>	<b>124,3</b>	<b>-0,2</b>	<b>2,4</b>
Électricité <sup>2</sup>	(v41691063)	110,9	112,4	111,9	-1,3	-0,9
Eau	(v41691064)	141,7	134,7	126,2	5,2	12,3
Gaz naturel	(v41691065)	126,9	128,7	127,7	-1,4	-0,6
Mazout et autres combustibles	(v41691066)	204,2	199,3	163,7	2,5	24,7

Note(s) : Voir la section « Qualité des données, concepts et méthodologie — Notes explicatives pour tableaux ».

Tableau 4-3

## L'Indice des prix à la consommation, composantes principales et certains sous-groupes, Canada, non désaisonné — Dépenses courantes, ameublement et équipement du ménage

	Numéros de vecteur CANSIM	Indices			Taux de variation de janvier 2008 contre	
		Janvier 2008	Décembre 2007	Janvier 2007	Décembre 2007	Janvier 2007
2002=100						
<b>Dépenses courantes, ameublement et équipement du ménage</b>	<b>(v41691067)</b>	<b>103,3</b>	<b>103,5</b>	<b>102,4</b>	<b>-0,2</b>	<b>0,9</b>
<b>Dépenses courantes du ménage</b>	<b>(v41691068)</b>	<b>107,4</b>	<b>107,3</b>	<b>105,7</b>	<b>0,1</b>	<b>1,6</b>
Communications	(v41691069)	103,0	102,5	101,3	0,5	1,7
Services téléphoniques	(v41691070)	102,9	102,0	101,0	0,9	1,9
Services d'accès Internet	(v41693216)	97,3	98,0	96,5	-0,7	0,8
Services postaux et autres services de communications	(v41691071)	121,2	120,9	118,9	0,2	1,9
Garde des enfants et services domestiques	(v41691072)	116,6	116,8	110,0	-0,2	6,0
Garde des enfants	(v41691073)	117,1	117,1	108,7	0,0	7,7
Services domestiques	(v41691074)	116,7	117,2	113,1	-0,4	3,2
Produits chimiques ménagers	(v41691075)	103,3	104,4	104,0	-1,1	-0,7
Articles de papier, de plastique et papier d'aluminium	(v41691078)	105,9	106,1	105,6	-0,2	0,3
Autres produits et services ménagers	(v41691081)	110,2	110,3	109,7	-0,1	0,5
Nourriture et articles pour animaux domestiques	(v41691082)	103,5	103,9	104,7	-0,4	-1,1
Semences, plantes et fleurs coupées	(v41691083)	104,6	104,9	108,2	-0,3	-3,3
Autres produits horticoles	(v41691084)	98,4	98,3	98,9	0,1	-0,5
Services financiers	(v41693229)	113,9	113,9	110,6	0,0	3,0
<b>Ameublement et équipement ménager</b>	<b>(v41691087)</b>	<b>96,2</b>	<b>96,8</b>	<b>96,6</b>	<b>-0,6</b>	<b>-0,4</b>
Meubles et articles ménagers en matière textile	(v41691088)	98,2	98,6	98,5	-0,4	-0,3
Meubles	(v41691089)	96,5	97,3	97,0	-0,8	-0,5
Articles ménagers en matière textile	(v41691093)	104,4	102,9	103,8	1,5	0,6
Équipement ménager	(v41691097)	88,0	88,8	90,1	-0,9	-2,3
Appareils électroménagers	(v41691098)	88,5	89,3	90,5	-0,9	-2,2
Articles de table et de cuisine non électriques	(v41691103)	84,9	85,6	86,8	-0,8	-2,2
Services relatifs à l'ameublement et à l'équipement ménager	(v41691107)	134,0	135,2	121,8	-0,9	10,0

Note(s) : Voir la section « Qualité des données, concepts et méthodologie — Notes explicatives pour tableaux ».

Tableau 4-4

## L'Indice des prix à la consommation, composantes principales et certains sous-groupes, Canada, non désaisonnalisé — Habillement et chaussures

	Numéros de vecteur CANSIM	Indices			Taux de variation de janvier 2008 contre	
		Janvier 2008	Décembre 2007	Janvier 2007	Décembre 2007	Janvier 2007
2002=100						
<b>Habillement et chaussures</b>	<b>(v41691108)</b>	<b>92,2</b>	<b>93,7</b>	<b>94,2</b>	<b>-1,6</b>	<b>-2,1</b>
<b>Habillement</b>	<b>(v41691109)</b>	<b>87,6</b>	<b>89,1</b>	<b>90,9</b>	<b>-1,7</b>	<b>-3,6</b>
Habillement pour femmes	(v41691110)	88,6	89,0	92,8	-0,4	-4,5
Habillement pour hommes	(v41691111)	88,0	91,1	90,5	-3,4	-2,8
Habillement pour enfants (y compris bébés)	(v41691112)	83,1	84,1	85,9	-1,2	-3,3
<b>Chaussures</b>	<b>(v41691113)</b>	<b>91,9</b>	<b>94,9</b>	<b>92,6</b>	<b>-3,2</b>	<b>-0,8</b>
<b>Accessoires vestimentaires et bijoux</b>	<b>(v41691118)</b>	<b>107,6</b>	<b>107,5</b>	<b>105,5</b>	<b>0,1</b>	<b>2,0</b>
<b>Tissus pour habillement, articles de mercerie et services vestimentaires</b>	<b>(v41691123)</b>	<b>113,2</b>	<b>114,0</b>	<b>111,0</b>	<b>-0,7</b>	<b>2,0</b>

Note(s) : Voir la section « Qualité des données, concepts et méthodologie — Notes explicatives pour tableaux ».

Tableau 4-5

## L'Indice des prix à la consommation, composantes principales et certains sous-groupes, Canada, non désaisonnalisé — Transports

	Numéros de vecteur CANSIM	Indices			Taux de variation de janvier 2008 contre	
		Janvier 2008	Décembre 2007	Janvier 2007	Décembre 2007	Janvier 2007
2002=100						
<b>Transports</b>	<b>(v41691128)</b>	<b>117,6</b>	<b>117,5</b>	<b>113,3</b>	<b>0,1</b>	<b>3,8</b>
<b>Transport privé</b>	<b>(v41691129)</b>	<b>117,9</b>	<b>117,5</b>	<b>113,4</b>	<b>0,3</b>	<b>4,0</b>
Achat, location à bail et location de véhicules de tourisme	(v41691130)	96,6	97,1	101,5	-0,5	-4,8
Achat et location à bail de véhicules de tourisme	(v41691131)	96,5	97,0	101,5	-0,5	-4,9
Achat de véhicules de tourisme	(v41691132)	97,4	97,9	102,4	-0,5	-4,9
Location de véhicules de tourisme	(v41691134)	104,0	105,0	100,4	-1,0	3,6
Utilisation de véhicules de tourisme	(v41691135)	137,8	136,5	123,9	1,0	11,2
Essence	(v41691136)	152,8	149,9	126,4	1,9	20,9
Pièces, entretien et réparation de véhicules de tourisme	(v41691137)	119,2	120,3	115,8	-0,9	2,9
Autres dépenses d'utilisation des véhicules de tourisme	(v41691140)	129,7	129,1	124,9	0,5	3,8
Primes d'assurance de véhicule de tourisme	(v41691141)	131,6	130,9	126,2	0,5	4,3
Frais d'immatriculation de véhicule de tourisme	(v41691142)	106,4	106,4	106,4	0,0	0,0
Permis de conduire	(v41691143)	149,2	142,3	142,3	4,8	4,8
Frais de stationnement	(v41691144)	130,0	130,2	122,1	-0,2	6,5
<b>Transport public</b>	<b>(v41691146)</b>	<b>115,4</b>	<b>117,8</b>	<b>112,4</b>	<b>-2,0</b>	<b>2,7</b>
Transport local et de banlieue	(v41691147)	123,3	121,8	118,6	1,2	4,0
Transport urbain en autobus et métro	(v41691148)	123,5	121,5	117,0	1,6	5,6
Taxi et autres transports locaux et de banlieue	(v41691149)	122,5	122,0	121,8	0,4	0,6
Transport interurbain	(v41691150)	110,9	115,6	108,8	-4,1	1,9
Transport aérien	(v41691151)	109,0	114,2	106,7	-4,6	2,2
Transport par train, autobus et autres transports interurbains	(v41691152)	119,7	119,6	117,4	0,1	2,0

Note(s) : Voir la section « Qualité des données, concepts et méthodologie — Notes explicatives pour tableaux ».

Tableau 4-6

**L'Indice des prix à la consommation, composantes principales et certains sous-groupes, Canada, non désaisonnalisé — Santé et soins personnels**

	Numéros de vecteur CANSIM	Indices			Taux de variation de janvier 2008 contre	
		Janvier 2008	Décembre 2007	Janvier 2007	Décembre 2007	Janvier 2007
2002=100						
<b>Santé et soins personnels</b>	<b>(v41691153)</b>	<b>107,5</b>	<b>107,7</b>	<b>106,3</b>	<b>-0,2</b>	<b>1,1</b>
<b>Soins de santé</b>	<b>(v41691154)</b>	<b>111,6</b>	<b>111,4</b>	<b>109,6</b>	<b>0,2</b>	<b>1,8</b>
Produits de soins de santé	(v41713463)	104,6	104,3	103,6	0,3	1,0
Médicaments et produits pharmaceutiques	(v41691156)	102,5	102,0	101,8	0,5	0,7
Médicaments avec ordonnance	(v41691157)	101,2	101,4	101,1	-0,2	0,1
Médicaments sans ordonnance	(v41691158)	104,8	102,8	102,8	1,9	1,9
Produits optiques	(v41713381)	109,4	109,5	107,9	-0,1	1,4
Services de soins de santé	(v41713464)	121,3	121,3	117,8	0,0	3,0
Services optiques	(v41693244)	101,2	101,2	..	0,0	..
Soins dentaires	(v41691161)	120,4	120,4	116,4	0,0	3,4
<b>Soins personnels</b>	<b>(v41691163)</b>	<b>103,6</b>	<b>104,1</b>	<b>103,1</b>	<b>-0,5</b>	<b>0,5</b>
Articles et accessoires de soins personnels	(v41691164)	97,1	97,3	98,4	-0,2	-1,3
Services de soins personnels	(v41691169)	112,7	113,8	109,7	-1,0	2,7

**Note(s) :** Voir la section « Qualité des données, concepts et méthodologie — Notes explicatives pour tableaux ».

Tableau 4-7

**L'Indice des prix à la consommation, composantes principales et certains sous-groupes, Canada, non désaisonnalisé — Loisirs, formation et lecture**

	Numéros de vecteur CANSIM	Indices			Taux de variation de janvier 2008 contre	
		Janvier 2008	Décembre 2007	Janvier 2007	Décembre 2007	Janvier 2007
2002=100						
<b>Loisirs, formation et lecture</b>	<b>(v41691170)</b>	<b>99,6</b>	<b>101,2</b>	<b>99,2</b>	<b>-1,6</b>	<b>0,4</b>
<b>Loisirs</b>	<b>(v41691171)</b>	<b>93,5</b>	<b>95,5</b>	<b>93,7</b>	<b>-2,1</b>	<b>-0,2</b>
Matériel et services de loisirs (sauf véhicules de loisirs)	(v41691172)	69,2	71,3	73,9	-2,9	-6,4
Achat et utilisation de véhicules de loisirs	(v41691179)	110,3	111,4	107,9	-1,0	2,2
Équipement, matériel et services de divertissement au foyer	(v41691184)	83,3	84,1	87,3	-1,0	-4,6
Services de voyage	(v41691190)	85,1	89,1	81,8	-4,5	4,0
Hébergement pour voyageurs <sup>1</sup>	(v41691191)	74,0	73,5	73,1	0,7	1,2
Voyages organisés	(v41691192)	96,9	108,0	92,4	-10,3	4,9
Autres services culturels et récréatifs	(v41691193)	119,7	120,5	115,6	-0,7	3,5
Spectacles (sauf câblodistribution)	(v41691194)	116,8	117,4	113,4	-0,5	3,0
Câblodistribution et service de satellite (y compris télévision payante)	(v41691195)	124,0	124,8	119,0	-0,6	4,2
Utilisation d'installations et de services de loisirs	(v41691196)	116,9	117,9	113,5	-0,8	3,0
<b>Formation et lecture</b>	<b>(v41691197)</b>	<b>118,7</b>	<b>118,7</b>	<b>116,3</b>	<b>0,0</b>	<b>2,1</b>
Formation	(v41691198)	121,9	121,9	118,4	0,0	3,0
Frais de scolarité	(v41691199)	125,7	125,7	122,0	0,0	3,0
Matériel de lecture et autres imprimés (sauf manuels scolaires)	(v41691202)	107,7	107,5	109,9	0,2	-2,0
Journaux	(v41691203)	118,5	117,6	114,9	0,8	3,1
Revues et périodiques	(v41691204)	118,8	117,3	116,5	1,3	2,0

**Note(s) :** Voir la section « Qualité des données, concepts et méthodologie — Notes explicatives pour tableaux ».

Tableau 4-8

**L'Indice des prix à la consommation, composantes principales et certains sous-groupes, Canada, non désaisonnalisé  
— Boissons alcoolisées et produits du tabac**

	Numéros de vecteur CANSIM	Indices			Taux de variation de janvier 2008 contre	
		Janvier 2008	Décembre 2007	Janvier 2007	Décembre 2007	Janvier 2007
2002=100						
<b>Boissons alcoolisées et produits du tabac</b>	<b>(v41691206)</b>	<b>126,4</b>	<b>126,2</b>	<b>124,2</b>	<b>0,2</b>	<b>1,8</b>
<b>Boissons alcoolisées</b>	<b>(v41691207)</b>	<b>111,0</b>	<b>110,6</b>	<b>109,7</b>	<b>0,4</b>	<b>1,2</b>
Boissons alcoolisées servies dans les débits de boisson	(v41691208)	114,1	114,3	112,0	-0,2	1,9
Bière servie dans les débits de boisson	(v41691209)	114,0	114,0	112,0	0,0	1,8
Spiritueux servis dans les débits de boisson	(v41691211)	116,3	116,3	112,9	0,0	3,0
Boissons alcoolisées achetées en magasin	(v41691212)	109,3	108,7	108,4	0,6	0,8
Bière achetée en magasin	(v41691213)	113,4	112,1	111,3	1,2	1,9
Vin acheté en magasin	(v41691214)	103,9	103,7	104,8	0,2	-0,9
Spiritueux achetés en magasin	(v41691215)	106,4	106,8	106,2	-0,4	0,2
<b>Produits du tabac et articles pour fumeurs</b>	<b>(v41691216)</b>	<b>139,8</b>	<b>139,8</b>	<b>136,2</b>	<b>0,0</b>	<b>2,6</b>
Cigarettes	(v41691217)	139,8	139,8	136,2	0,0	2,6

**Note(s)** : Voir la section « Qualité des données, concepts et méthodologie — Notes explicatives pour tableaux ».



Tableau 5

## L'Indice des prix à la consommation pour le Canada, indice d'ensemble, non désaisonnalisé, données historiques

	Janv.	Févr.	Mars	Avr.	Mai	Juin	Juill.	Août	Sept.	Oct.	Nov.	Déc.	Moyenne <sup>1</sup> annuelle
	2002=100												
<b>Indices (v41690973)</b>													
1989	72,7	73,2	73,6	73,8	74,6	74,9	75,4	75,5	75,6	75,9	76,1	76,1	74,8
1990	76,7	77,2	77,5	77,5	77,9	78,2	78,5	78,6	78,8	79,5	80,0	79,9	78,4
1991	82,0	82,0	82,3	82,3	82,7	83,1	83,2	83,3	83,1	83,0	83,3	82,9	82,8
1992	83,3	83,3	83,6	83,7	83,8	84,0	84,2	84,2	84,2	84,3	84,7	84,7	84,0
1993	85,0	85,3	85,2	85,2	85,4	85,4	85,6	85,7	85,7	85,9	86,3	86,1	85,6
1994	86,1	85,4	85,4	85,4	85,2	85,4	85,7	85,8	85,9	85,7	86,2	86,3	85,7
1995	86,6	87,0	87,2	87,5	87,7	87,7	87,9	87,7	87,8	87,7	88,0	87,8	87,6
1996	88,0	88,1	88,5	88,7	89,0	89,0	89,0	89,0	89,1	89,3	89,7	89,7	88,9
1997	89,9	90,1	90,2	90,2	90,3	90,5	90,5	90,6	90,6	90,6	90,5	90,4	90,4
1998	90,9	91,0	91,1	91,0	91,3	91,4	91,4	91,4	91,2	91,6	91,6	91,3	91,3
1999	91,5	91,6	92,0	92,5	92,7	92,9	93,1	93,3	93,6	93,7	93,6	93,7	92,9
2000	93,5	94,1	94,8	94,5	94,9	95,5	95,8	95,7	96,1	96,3	96,6	96,7	95,4
2001	96,3	96,8	97,1	97,8	98,6	98,7	98,4	98,4	98,6	98,1	97,2	97,4	97,8
2002	97,6	98,2	98,9	99,5	99,7	99,9	100,5	100,9	100,9	101,2	101,5	101,1	100,0
2003	102,0	102,8	103,1	102,4	102,5	102,5	102,6	102,9	103,1	102,8	103,1	103,2	102,8
2004	103,3	103,5	103,9	104,1	105,0	105,1	105,0	104,8	105,0	105,2	105,6	105,4	104,7
2005	105,3	105,7	106,3	106,6	106,7	106,9	107,1	107,5	108,4	107,9	107,7	107,6	107,0
2006	108,2	108,0	108,6	109,2	109,7	109,5	109,6	109,8	109,2	109,0	109,2	109,4	109,1
2007	109,4	110,2	111,1	111,6	112,1	111,9	112,0	111,7	111,9	111,6	111,9	112,0	111,5
2008	111,8	..	..	..	..	..	..	..	..	..	..	..	..
<b>Taux de variation par rapport au mois correspondant de l'année précédente (v41690973)</b>													
1989	4,3	4,6	4,5	4,5	5,1	5,2	5,3	5,3	5,3	5,1	5,3	5,3	5,1
1990	5,5	5,5	5,3	5,0	4,4	4,4	4,1	4,1	4,2	4,7	5,1	5,0	4,8
1991	6,9	6,2	6,2	6,2	6,2	6,3	6,0	6,0	5,5	4,4	4,1	3,8	5,6
1992	1,6	1,6	1,6	1,7	1,3	1,1	1,2	1,1	1,3	1,6	1,7	2,2	1,4
1993	2,0	2,4	1,9	1,8	1,9	1,7	1,7	1,8	1,8	1,9	1,9	1,7	1,9
1994	1,3	0,1	0,2	0,2	-0,2	0,0	0,1	0,1	0,2	-0,2	-0,1	0,2	0,1
1995	0,6	1,9	2,1	2,5	2,9	2,7	2,6	2,2	2,2	2,3	2,1	1,7	2,2
1996	1,6	1,3	1,5	1,4	1,5	1,5	1,3	1,5	1,5	1,8	1,9	2,2	1,5
1997	2,2	2,3	1,9	1,7	1,5	1,7	1,7	1,8	1,7	1,5	0,9	0,8	1,7
1998	1,1	1,0	1,0	0,9	1,1	1,0	1,0	0,9	0,7	1,1	1,2	1,0	1,0
1999	0,7	0,7	1,0	1,6	1,5	1,6	1,9	2,1	2,6	2,3	2,2	2,6	1,8
2000	2,2	2,7	3,0	2,2	2,4	2,8	2,9	2,6	2,7	2,8	3,2	3,2	2,7
2001	3,0	2,9	2,4	3,5	3,9	3,4	2,7	2,8	2,6	1,9	0,6	0,7	2,5
2002	1,3	1,4	1,9	1,7	1,1	1,2	2,1	2,5	2,3	3,2	4,4	3,8	2,2
2003	4,5	4,7	4,2	2,9	2,8	2,6	2,1	2,0	2,2	1,6	1,6	2,1	2,8
2004	1,3	0,7	0,8	1,7	2,4	2,5	2,3	1,8	1,8	2,3	2,4	2,1	1,8
2005	1,9	2,1	2,3	2,4	1,6	1,7	2,0	2,6	3,2	2,6	2,0	2,1	2,2
2006	2,8	2,2	2,2	2,4	2,8	2,4	2,3	2,1	0,7	1,0	1,4	1,7	2,0
2007	1,1	2,0	2,3	2,2	2,2	2,2	2,2	1,7	2,5	2,4	2,5	2,4	2,2
2008	2,2	..	..	..	..	..	..	..	..	..	..	..	..

Note(s) : Voir la section « Qualité des données, concepts et méthodologie — Notes explicatives pour tableaux ».

**Tableau 6**  
**Indice des prix à la consommation (IPC) de référence (définition de la Banque du Canada) 1, non désaisonnalisé, données historiques**

	Janv.	Févr.	Mars	Avr.	Mai	Juin	Juill.	Août	Sept.	Oct.	Nov.	Déc.	Moyenne <sup>2</sup> annuelle
	2002=100												
<b>Indices (v41693242)</b>													
1989	75,7	76,1	76,4	76,7	76,9	76,9	77,3	77,5	77,7	78,0	78,4	78,3	77,2
1990	78,6	79,0	79,1	79,3	79,5	79,6	79,9	80,1	80,4	80,8	81,0	80,8	79,8
1991	81,4	81,7	81,7	81,7	81,8	82,0	82,0	82,3	82,4	82,5	82,8	82,5	82,1
1992	82,7	83,0	83,2	83,3	83,5	83,4	83,5	83,6	83,7	84,0	84,4	84,3	83,6
1993	84,6	84,9	84,9	84,9	84,9	84,9	85,3	85,4	85,6	85,7	86,2	86,1	85,3
1994	86,2	86,6	86,6	86,7	86,5	86,6	86,7	86,8	87,2	87,2	87,5	87,6	86,9
1995	87,9	88,3	88,4	88,5	88,6	88,6	88,8	89,0	89,3	89,3	89,6	89,2	88,8
1996	89,4	89,8	89,8	89,9	90,1	90,1	90,3	90,5	90,8	90,8	91,3	91,1	90,3
1997	91,3	91,5	91,7	91,9	92,0	92,1	92,1	92,3	92,4	92,5	92,4	92,3	92,0
1998	92,6	92,9	93,0	93,0	93,2	93,2	93,3	93,4	93,4	93,7	93,7	93,5	93,2
1999	93,5	93,8	94,1	94,2	94,5	94,6	94,7	94,9	95,2	95,1	95,0	94,8	94,5
2000	94,6	95,0	95,3	95,3	95,5	95,8	95,8	96,0	96,2	96,3	96,4	96,4	95,7
2001	96,3	96,6	97,1	97,4	97,7	97,9	98,2	98,3	98,4	98,4	98,1	98,0	97,7
2002	98,1	98,8	99,2	99,6	99,8	100,0	100,2	100,7	100,9	100,9	101,2	100,7	100,0
2003	101,3	101,8	102,0	101,7	102,2	102,1	102,1	102,2	102,6	102,7	103,0	102,8	102,2
2004	102,8	103,0	103,3	103,5	103,7	103,8	104,0	103,8	104,1	104,1	104,7	104,6	103,8
2005	104,5	104,8	105,2	105,2	105,4	105,4	105,4	105,6	105,9	105,9	106,3	106,2	105,5
2006	106,2	106,6	107,0	106,9	107,5	107,2	107,5	107,7	108,3	108,4	108,6	108,4	107,5
2007	108,6	109,1	109,5	109,6	109,9	109,9	110,0	110,1	110,5	110,3	110,3	110,0	109,8
2008	110,1	..	..	..	..	..	..	..	..	..	..	..	..
<b>Taux de variation par rapport au mois correspondant de l'année précédente (v41693242)</b>													
1989	4,6	4,7	4,5	4,6	4,6	4,3	4,6	4,2	4,2	3,9	3,8	3,7	4,3
1990	3,8	3,8	3,5	3,4	3,4	3,5	3,4	3,4	3,5	3,6	3,3	3,2	3,4
1991	3,6	3,4	3,3	3,0	2,9	3,0	2,6	2,7	2,5	2,1	2,2	2,1	2,9
1992	1,6	1,6	1,8	2,0	2,1	1,7	1,8	1,6	1,6	1,8	1,9	2,2	1,8
1993	2,3	2,3	2,0	1,9	1,7	1,8	2,2	2,2	2,3	2,0	2,1	2,1	2,0
1994	1,9	2,0	2,0	2,1	1,9	2,0	1,6	1,6	1,9	1,8	1,5	1,7	1,9
1995	2,0	2,0	2,1	2,1	2,4	2,3	2,4	2,5	2,4	2,4	2,4	1,8	2,2
1996	1,7	1,7	1,6	1,6	1,7	1,7	1,7	1,7	1,7	1,7	1,9	2,1	1,7
1997	2,1	1,9	2,1	2,2	2,1	2,2	2,0	2,0	1,8	1,9	1,2	1,3	1,9
1998	1,4	1,5	1,4	1,2	1,3	1,2	1,3	1,2	1,1	1,3	1,4	1,3	1,3
1999	1,0	1,0	1,2	1,3	1,4	1,5	1,5	1,6	1,9	1,5	1,4	1,4	1,4
2000	1,2	1,3	1,3	1,2	1,1	1,3	1,2	1,2	1,1	1,3	1,5	1,7	1,3
2001	1,8	1,7	1,9	2,2	2,3	2,2	2,5	2,4	2,3	2,2	1,8	1,7	2,1
2002	1,9	2,3	2,2	2,3	2,1	2,1	2,0	2,4	2,5	2,5	3,2	2,8	2,4
2003	3,3	3,0	2,8	2,1	2,4	2,1	1,9	1,5	1,7	1,8	1,8	2,1	2,2
2004	1,5	1,2	1,3	1,8	1,5	1,7	1,9	1,6	1,5	1,4	1,7	1,8	1,6
2005	1,7	1,7	1,8	1,6	1,6	1,5	1,3	1,7	1,7	1,7	1,5	1,5	1,6
2006	1,6	1,7	1,7	1,6	2,0	1,7	2,0	2,0	2,3	2,4	2,2	2,1	1,9
2007	2,3	2,3	2,3	2,5	2,2	2,5	2,3	2,2	2,0	1,8	1,6	1,5	2,1
2008	1,4	..	..	..	..	..	..	..	..	..	..	..	..

**Note(s) :** Voir la section « Qualité des données, concepts et méthodologie — Notes explicatives pour tableaux ».

**Tableau 7**  
**L'Indice des prix à la consommation pour le Canada, composantes principales et agrégats spéciaux, non**  
**désaisonnalisé, données historiques**

	Composantes principales								Agrégats spéciaux			
	Aliments	Logement	Dépenses courantes, ameublement et équipement du ménage	Habillement et chaussures	Transports	Santé et soins personnels	Loisirs, formation et lecture	Boissons alcoolisées et produits du tabac	Biens <sup>1</sup>	Services <sup>2</sup>	Ensemble <sup>3</sup> hors aliments et énergie	Énergie <sup>3</sup>
Numéros de vecteur CANSIM	(v41690974)	(v41691050)	(v41691067)	(v41691108)	(v41691128)	(v41691153)	(v41691170)	(v41691206)	(v41691222)	(v41691230)	(v41691233)	(v41691239)
	2002=100											
<b>Moyennes annuelles<sup>4</sup></b>												
1989	76,5	78,1	82,5	83,7	67,8	75,5	70,3	59,9	78,4	70,9	75,5	66,7
1990	79,6	82,5	84,2	86,1	71,6	79,1	73,2	65,2	81,6	74,9	78,8	73,4
1991	83,4	86,3	87,4	94,3	72,9	84,7	78,3	76,4	85,7	79,6	83,4	77,0
1992	83,1	87,9	87,9	95,1	74,4	86,6	79,2	81,0	86,4	81,4	85,1	77,2
1993	84,5	89,1	88,7	96,0	76,8	88,9	81,1	82,2	87,8	83,1	86,8	78,1
1994	84,9	89,4	88,9	96,8	80,2	89,7	83,5	68,8	86,8	84,5	86,9	78,6
1995	86,9	90,4	90,6	96,7	84,3	89,6	86,7	68,7	88,4	86,7	88,8	79,6
1996	88,0	90,6	92,5	96,4	87,6	90,1	88,7	70,1	89,9	88,0	90,1	81,9
1997	89,4	90,8	93,7	97,7	90,3	91,7	91,0	72,3	91,2	89,5	91,5	83,9
1998	90,9	91,1	95,1	98,8	89,6	93,6	93,0	74,9	91,4	91,1	92,7	80,5
1999	92,0	92,3	95,8	100,1	92,6	95,4	94,7	76,5	93,1	92,6	94,0	85,0
2000	93,3	95,6	96,7	100,3	97,2	97,0	97,0	79,0	96,0	94,8	95,5	98,8
2001	97,4	99,1	98,6	100,7	97,3	98,9	98,4	85,0	98,4	97,1	97,3	102,0
2002	100,0	100,0	100,0	100,0	100,0	100,0	100,0	100,0	100,0	100,0	100,0	100,0
2003	101,7	103,2	100,7	98,2	105,2	101,4	100,8	110,1	101,9	103,6	102,5	107,9
2004	103,8	105,8	101,2	98,0	107,7	102,8	101,1	116,0	103,4	105,9	103,9	115,2
2005	106,4	109,2	101,7	97,6	112,0	104,6	100,8	119,1	105,8	108,2	105,3	126,3
2006	108,9	113,1	102,2	95,8	115,2	105,9	100,6	121,7	107,1	111,1	106,9	132,8
2007	111,8	116,9	103,2	95,7	117,1	107,3	101,8	125,5	108,0	114,8	109,0	135,9
<b>Indices mensuels</b>												
<b>2007</b>												
Janvier	110,9	114,8	102,4	94,2	113,3	106,3	99,2	124,2	106,3	112,5	107,6	125,2
Février	112,6	114,9	103,0	95,4	114,2	106,5	100,2	124,2	107,4	113,0	108,0	127,1
Mars	112,2	115,4	103,2	97,5	117,7	106,4	100,9	124,1	108,8	113,4	108,5	135,9
Avril	112,2	116,2	103,3	97,7	118,6	106,8	100,9	124,5	109,2	113,9	108,7	139,1
Mai	112,5	116,0	103,0	96,0	120,7	107,4	102,2	125,2	109,6	114,5	109,0	142,0
Juin	112,6	116,8	103,0	93,1	119,2	107,9	102,5	125,7	108,9	114,8	109,0	140,1
Juillet	112,3	117,0	103,2	94,6	118,5	107,5	103,0	126,0	108,6	115,3	109,1	139,6
Août	111,8	117,6	103,5	95,4	116,3	107,6	102,9	126,1	107,7	115,6	109,2	136,4
Septembre	110,9	117,8	103,7	97,4	116,9	107,6	103,4	126,6	107,8	115,9	109,7	136,6
Octobre	110,7	118,7	103,4	97,1	115,2	107,5	102,7	126,3	107,1	116,1	109,6	134,5
Novembre	111,3	118,8	103,3	96,4	116,7	108,0	102,0	126,5	107,6	116,2	109,6	136,5
Décembre	111,7	119,2	103,5	93,7	117,5	107,7	101,2	126,2	107,4	116,5	109,4	138,2
<b>2008</b>												
Janvier	112,4	119,2	103,3	92,2	117,6	107,5	99,6	126,4	107,3	116,2	109,0	139,0

**Note(s) :** Pour de l'information concernant la continuité des séries, voir « Qualité des données, concepts et méthodologie — Qualité des données, concepts et méthodologie — Pondération et enchaînement » à la fin de cette publication.

Voir la section « Qualité des données, concepts et méthodologie — Notes explicatives pour tableaux ».

**Tableau 8-1**  
**Taux de variation des moyennes annuelles<sup>1</sup> de l'indice des prix à la consommation — Composantes principales, non désaisonnalisées, Canada, 2004 à 2007**

	Moyenne annuelle	Taux de variation des moyennes annuelles			
	2007	2007	2006	2005	2004
	2002=100	pourcentage			
<b>Ensemble</b>	<b>111,5</b>	<b>2,2</b>	<b>2,0</b>	<b>2,2</b>	<b>1,8</b>
Aliments	111,8	2,7	2,3	2,5	2,1
Logement	116,9	3,4	3,6	3,2	2,5
Dépenses courantes, ameublement et équipement du ménage	103,2	1,0	0,5	0,5	0,5
Habillement et chaussures	95,7	-0,1	-1,8	-0,4	-0,2
Transports	117,1	1,6	2,9	4,0	2,4
Santé et soins personnels	107,3	1,3	1,2	1,8	1,4
Loisirs, formation et lecture	101,8	1,2	-0,2	-0,3	0,3
Boissons alcoolisées et produits du tabac	125,5	3,1	2,2	2,7	5,4
Biens	108,0	0,8	1,2	2,3	1,5
Biens durables	94,7	-1,6	-0,7	-0,6	-1,7
Biens semi-durables	96,0	-0,2	-1,5	-0,5	-0,4
Biens non durables	118,4	2,2	2,9	4,4	3,5
Services	114,8	3,3	2,7	2,2	2,2
Ensemble hors aliments	111,4	2,0	2,0	2,2	1,7
Ensemble hors aliments et énergie	109,0	2,0	1,5	1,3	1,4
Ensemble hors énergie	109,5	2,1	1,7	1,5	1,4
Énergie	135,9	2,3	5,1	9,6	6,8

**Note(s)** : Voir la section "Qualité des données, concepts et méthodologie - Notes explicatives pour tableaux".

Tableau 8-2

Taux de variation des moyennes annuelles<sup>1</sup> de l'indice des prix à la consommation — Indice d'ensemble, non désaisonnalisées, Canada, provinces, centres urbains, 2004 à 2007

	Moyenne annuelle	Taux de variation des moyennes annuelles			
	2007	2007	2006	2005	2004
	2002=100	pourcentage			
<b>Canada</b>	<b>111,5</b>	<b>2,2</b>	<b>2,0</b>	<b>2,2</b>	<b>1,8</b>
Terre-Neuve-et-Labrador	111,1	1,5	1,8	2,7	1,8
Île-du-Prince-Édouard	113,6	1,8	2,3	3,1	2,2
Nouvelle-Écosse	112,5	1,9	2,0	2,8	1,8
Nouveau-Brunswick	111,3	1,9	1,7	2,4	1,5
Québec	110,4	1,6	1,7	2,3	2,0
Ontario	110,8	1,8	1,8	2,2	1,9
Manitoba	110,9	2,0	2,0	2,7	2,0
Saskatchewan	112,2	2,8	2,1	2,2	2,2
Alberta	117,9	5,0	3,9	2,1	1,4
Colombie-Britannique	110,0	1,8	1,7	2,0	2,0
Whitehorse, Territoire du Yukon	109,5	2,5	1,4	2,2	1,1
Yellowknife, Territoires du Nord-Ouest	110,8	2,9	1,4	2,3	1,5
Iqaluit, Nunavut	107,9	3,2	1,7	1,7	1,0
St. John's, Terre-Neuve-et-Labrador	110,7	1,5	1,7	2,6	1,8
Charlottetown et Summerside, Île-du-Prince-Édouard	113,2	2,0	2,3	2,9	2,1
Halifax, Nouvelle-Écosse	112,0	2,0	2,0	2,5	1,7
Saint John, Nouveau-Brunswick	111,2	1,8	1,7	2,4	1,5
Québec, Québec	110,1	1,3	1,7	2,3	1,9
Montréal, Québec	110,3	1,6	1,8	2,2	2,0
Ottawa-Gatineau, partie ontarienne, Ontario/Québec	110,7	1,9	1,7	2,2	2,0
Toronto, Ontario	110,5	1,9	1,6	1,9	1,7
Thunder Bay, Ontario	108,1	1,1	1,4	1,6	1,4
Winnipeg, Manitoba	110,8	2,1	1,9	2,7	1,9
Regina, Saskatchewan	111,7	2,6	2,0	2,1	2,2
Saskatoon, Saskatchewan	112,7	3,4	2,2	2,3	2,1
Edmonton, Alberta	117,4	4,8	3,1	2,1	1,0
Calgary, Alberta	118,0	5,1	4,6	2,0	1,7
Vancouver, Colombie-Britannique	110,2	2,0	1,9	1,9	2,0
Victoria, Colombie-Britannique	109,8	1,2	1,5	2,2	2,3

**Note(s) :** Voir la section "Qualité des données, concepts et méthodologie - Notes explicatives pour tableaux".

Tableau 9-1

## L'Indice des prix à la consommation, composantes principales, certains sous-groupes et agrégats spéciaux, provinces, Whitehorse et Yellowknife, non désaisonnalisé — Terre-Neuve-et-Labrador

	Numéros de vecteur CANSIM	Indices			Taux de variation de janvier 2008 contre	
		Janvier 2008	Décembre 2007	Janvier 2007	Décembre 2007	Janvier 2007
2002=100						
<b>Ensemble</b>	<b>(v41691244)</b>	<b>111,9</b>	<b>111,8</b>	<b>109,6</b>	<b>0,1</b>	<b>2,1</b>
<b>Agrégats spéciaux</b>						
Ensemble hors aliments	(v41691368)	112,4	112,5	110,0	-0,1	2,2
Ensemble hors aliments et énergie	(v41691369)	107,1	107,4	106,4	-0,3	0,7
Ensemble hors énergie	(v41691374)	107,6	107,7	106,7	-0,1	0,8
Ensemble hors essence	(v41693247)	110,1	110,0	108,7	0,1	1,3
Énergie <sup>1</sup>	(v41691375)	146,6	145,1	132,7	1,0	10,5
<b>Ensemble (1992=100)</b>	<b>(v41713404)</b>	<b>131,3</b>	<b>131,1</b>	<b>128,5</b>	<b>0,2</b>	<b>2,2</b>
<b>Aliments</b>	<b>(v41691245)</b>	<b>109,9</b>	<b>108,9</b>	<b>108,2</b>	<b>0,9</b>	<b>1,6</b>
Aliments achetés en magasin	(v41691246)	109,4	107,9	108,1	1,4	1,2
Viande <sup>2</sup>	(v41691247)	108,9	108,5	106,9	0,4	1,9
Produits laitiers <sup>2</sup>	(v41691257)	118,9	118,2	115,7	0,6	2,8
Produits de boulangerie et produits céréaliers (sauf nourriture pour bébés) <sup>2</sup>	(v41691262)	127,2	127,0	117,9	0,2	7,9
Fruits frais <sup>2</sup>	(v41691266)	101,5	98,7	101,0	2,8	0,5
Légumes frais <sup>2</sup>	(v41691269)	83,6	78,4	88,6	6,6	-5,6
Aliments achetés au restaurant	(v41691276)	112,8	113,7	109,5	-0,8	3,0
<b>Logement</b>	<b>(v41691277)</b>	<b>123,6</b>	<b>122,5</b>	<b>117,4</b>	<b>0,9</b>	<b>5,3</b>
Logement loué	(v41691278)	104,8	104,9	103,8	-0,1	1,0
Logement en propriété	(v41691280)	117,9	117,4	111,3	0,4	5,9
Coût de remplacement	(v41691281)	133,9	132,4	123,8	1,1	8,2
Assurance maison et hypothécaire du propriétaire	(v41691283)	127,8	127,2	117,1	0,5	9,1
Entretien et réparations par le propriétaire	(v41691284)	107,6	108,5	113,0	-0,8	-4,8
Eau, combustible et électricité	(v41691285)	144,7	141,7	136,4	2,1	6,1
Électricité	(v41691286)	125,0	121,5	124,9	2,9	0,1
Gaz naturel						
Mazout et autres combustibles	(v41691288)	197,3	198,2	164,9	-0,5	19,6
<b>Dépenses courantes, ameublement et équipement du ménage</b>	<b>(v41691289)</b>	<b>100,3</b>	<b>100,8</b>	<b>101,2</b>	<b>-0,5</b>	<b>-0,9</b>
Dépenses courantes du ménage	(v41691290)	104,2	104,7	103,7	-0,5	0,5
Services téléphoniques	(v41691292)	100,0	100,9	98,8	-0,9	1,2
Services d'accès Internet	(v41693217)	108,4	109,3	106,5	-0,8	1,8
Ameublement et équipement ménager	(v41691297)	93,5	94,1	96,9	-0,6	-3,5
<b>Habillement et chaussures</b>	<b>(v41691304)</b>	<b>99,7</b>	<b>99,2</b>	<b>100,4</b>	<b>0,5</b>	<b>-0,7</b>
Habillement pour femmes	(v41691306)	102,3	99,7	100,5	2,6	1,8
Habillement pour hommes	(v41691307)	96,0	97,5	99,2	-1,5	-3,2
Chaussures	(v41691309)	102,7	98,0	102,1	4,8	0,6
<b>Transports</b>	<b>(v41691312)</b>	<b>118,8</b>	<b>119,4</b>	<b>115,3</b>	<b>-0,5</b>	<b>3,0</b>
Transport privé	(v41691313)	119,4	119,7	115,7	-0,3	3,2
Achat et location à bail de véhicules de tourisme	(v41691315)	98,5	99,0	103,2	-0,5	-4,6
Essence	(v41691318)	149,7	149,4	127,7	0,2	17,2
Primes d'assurance de véhicule de tourisme	(v41691321)	122,4	122,4	118,5	0,0	3,3
Transport public	(v41691323)	111,1	114,7	109,3	-3,1	1,6
<b>Santé et soins personnels</b>	<b>(v41691328)</b>	<b>103,5</b>	<b>104,4</b>	<b>102,9</b>	<b>-0,9</b>	<b>0,6</b>
Soins de santé	(v41691329)	105,4	105,8	104,2	-0,4	1,2
Soins personnels	(v41691335)	102,0	103,5	101,9	-1,4	0,1
<b>Loisirs, formation et lecture</b>	<b>(v41691338)</b>	<b>98,4</b>	<b>99,1</b>	<b>97,5</b>	<b>-0,7</b>	<b>0,9</b>
Loisirs	(v41691339)	98,0	98,9	96,6	-0,9	1,4
Formation et lecture	(v41691347)	100,8	100,8	101,3	0,0	-0,5
<b>Boissons alcoolisées et produits du tabac</b>	<b>(v41691351)</b>	<b>129,6</b>	<b>129,9</b>	<b>128,4</b>	<b>-0,2</b>	<b>0,9</b>
Boissons alcoolisées	(v41691352)	114,7	115,3	113,8	-0,5	0,8
Produits du tabac et articles pour fumeurs	(v41691358)	142,0	141,9	140,3	0,1	1,2

**Note(s) :** Voir la section « Qualité des données, concepts et méthodologie — Notes explicatives pour tableaux ».

Tableau 9-2

## L'Indice des prix à la consommation, composantes principales, certains sous-groupes et agrégats spéciaux, provinces, Whitehorse et Yellowknife, non désaisonnalisé — Île-du-Prince-Édouard

	Numéros de vecteur CANSIM	Indices			Taux de variation de janvier 2008 contre	
		Janvier 2008	Décembre 2007	Janvier 2007	Décembre 2007	Janvier 2007
2002=100						
<b>Ensemble</b>	<b>(v41691379)</b>	<b>114,2</b>	<b>114,7</b>	<b>111,5</b>	<b>-0,4</b>	<b>2,4</b>
<b>Agrégats spéciaux</b>						
Ensemble hors aliments	(v41691502)	114,2	114,9	111,4	-0,6	2,5
Ensemble hors aliments et énergie	(v41691503)	107,3	108,2	107,0	-0,8	0,3
Ensemble hors énergie	(v41691508)	108,7	109,3	108,0	-0,5	0,6
Ensemble hors essence	(v41693249)	112,0	112,6	110,0	-0,5	1,8
Énergie <sup>1</sup>	(v41691509)	161,4	160,8	140,7	0,4	14,7
<b>Ensemble (1992=100)</b>	<b>(v41713406)</b>	<b>134,4</b>	<b>135,0</b>	<b>131,2</b>	<b>-0,4</b>	<b>2,4</b>
<b>Aliments</b>	<b>(v41691380)</b>	<b>114,3</b>	<b>113,7</b>	<b>111,9</b>	<b>0,5</b>	<b>2,1</b>
Aliments achetés en magasin	(v41691381)	115,1	114,2	112,4	0,8	2,4
Viande <sup>2</sup>	(v41691382)	113,5	113,7	112,7	-0,2	0,7
Produits laitiers <sup>2</sup>	(v41691392)	121,9	120,8	118,5	0,9	2,9
Produits de boulangerie et produits céréaliers (sauf nourriture pour bébés) <sup>2</sup>	(v41691397)	127,4	127,0	117,6	0,3	8,3
Fruits frais <sup>2</sup>	(v41691401)	98,7	96,1	98,2	2,7	0,5
Légumes frais <sup>2</sup>	(v41691404)	107,0	100,6	111,4	6,4	-3,9
Aliments achetés au restaurant	(v41691411)	111,5	111,6	110,3	-0,1	1,1
<b>Logement</b>	<b>(v41691412)</b>	<b>124,4</b>	<b>124,4</b>	<b>117,3</b>	<b>0,0</b>	<b>6,1</b>
Logement loué	(v41691413)	106,8	106,8	105,9	0,0	0,8
Logement en propriété	(v41691415)	113,8	113,9	111,3	-0,1	2,2
Coût de remplacement	(v41691416)	112,5	112,5	112,3	0,0	0,2
Assurance maison et hypothécaire du propriétaire	(v41691418)	121,4	122,5	121,4	-0,9	0,0
Entretien et réparations par le propriétaire	(v41691419)	110,8	111,9	112,4	-1,0	-1,4
Eau, combustible et électricité	(v41691420)	163,8	163,9	140,3	-0,1	16,7
Électricité	(v41691421)	128,2	128,4	119,1	-0,2	7,6
Gaz naturel						
Mazout et autres combustibles	(v41691423)	201,1	201,3	160,9	-0,1	25,0
<b>Dépenses courantes, ameublement et équipement du ménage</b>	<b>(v41691424)</b>	<b>105,0</b>	<b>106,0</b>	<b>104,7</b>	<b>-0,9</b>	<b>0,3</b>
Dépenses courantes du ménage	(v41691425)	109,5	110,4	108,1	-0,8	1,3
Services téléphoniques	(v41691427)	99,8	100,8	98,3	-1,0	1,5
Services d'accès Internet	(v41693218)	102,7	103,7	100,9	-1,0	1,8
Ameublement et équipement ménager	(v41691432)	95,8	96,8	97,5	-1,0	-1,7
<b>Habillement et chaussures</b>	<b>(v41691439)</b>	<b>95,8</b>	<b>97,7</b>	<b>93,3</b>	<b>-1,9</b>	<b>2,7</b>
Habillement pour femmes	(v41691441)	98,5	97,6	83,4	0,9	18,1
Habillement pour hommes	(v41691442)	89,5	94,2	92,6	-5,0	-3,3
Chaussures	(v41691444)	96,0	97,9	102,6	-1,9	-6,4
<b>Transports</b>	<b>(v41691447)</b>	<b>118,9</b>	<b>119,0</b>	<b>116,0</b>	<b>-0,1</b>	<b>2,5</b>
Transport privé	(v41691448)	119,2	119,1	116,3	0,1	2,5
Achat et location à bail de véhicules de tourisme	(v41691450)	97,1	97,5	102,0	-0,4	-4,8
Essence	(v41691453)	158,5	157,2	140,1	0,8	13,1
Primes d'assurance de véhicule de tourisme	(v41691456)	118,5	118,5	116,5	0,0	1,7
Transport public	(v41691458)	113,6	117,2	111,8	-3,1	1,6
<b>Santé et soins personnels</b>	<b>(v41691462)</b>	<b>104,2</b>	<b>105,5</b>	<b>103,4</b>	<b>-1,2</b>	<b>0,8</b>
Soins de santé	(v41691463)	105,1	105,7	104,5	-0,6	0,6
Soins personnels	(v41691469)	103,2	105,4	102,1	-2,1	1,1
<b>Loisirs, formation et lecture</b>	<b>(v41691472)</b>	<b>100,9</b>	<b>102,6</b>	<b>101,8</b>	<b>-1,7</b>	<b>-0,9</b>
Loisirs	(v41691473)	95,0	97,2	94,5	-2,3	0,5
Formation et lecture	(v41691481)	116,6	116,8	121,5	-0,2	-4,0
<b>Boissons alcoolisées et produits du tabac</b>	<b>(v41691485)</b>	<b>134,3</b>	<b>134,9</b>	<b>135,7</b>	<b>-0,4</b>	<b>-1,0</b>
Boissons alcoolisées	(v41691486)	112,5	112,7	111,2	-0,2	1,2
Produits du tabac et articles pour fumeurs	(v41691492)	142,7	143,5	145,6	-0,6	-2,0

**Note(s) :** Voir la section « Qualité des données, concepts et méthodologie — Notes explicatives pour tableaux ».

Tableau 9-3

## L'Indice des prix à la consommation, composantes principales, certains sous-groupes et agrégats spéciaux, provinces, Whitehorse et Yellowknife, non désaisonnalisé — Nouvelle-Écosse

	Numéros de vecteur CANSIM	Indices			Taux de variation de janvier 2008 contre	
		Janvier 2008	Décembre 2007	Janvier 2007	Décembre 2007	Janvier 2007
2002=100						
<b>Ensemble</b>	<b>(v41691513)</b>	<b>113,5</b>	<b>113,6</b>	<b>110,1</b>	<b>-0,1</b>	<b>3,1</b>
<b>Agrégats spéciaux</b>						
Ensemble hors aliments	(v41691637)	113,1	113,4	109,5	-0,3	3,3
Ensemble hors aliments et énergie	(v41691638)	108,1	108,8	106,9	-0,6	1,1
Ensemble hors énergie	(v41691643)	109,5	109,9	108,0	-0,4	1,4
Ensemble hors essence	(v41693251)	111,6	111,9	109,1	-0,3	2,3
Énergie <sup>1</sup>	(v41691644)	148,5	146,0	127,8	1,7	16,2
<b>Ensemble (1992=100)</b>	<b>(v41713408)</b>	<b>135,9</b>	<b>136,1</b>	<b>131,8</b>	<b>-0,1</b>	<b>3,1</b>
<b>Aliments</b>	<b>(v41691514)</b>	<b>115,4</b>	<b>114,9</b>	<b>112,9</b>	<b>0,4</b>	<b>2,2</b>
Aliments achetés en magasin	(v41691515)	114,5	113,6	111,9	0,8	2,3
Viande <sup>2</sup>	(v41691516)	111,1	108,9	107,4	2,0	3,4
Produits laitiers <sup>2</sup>	(v41691526)	120,2	120,6	115,9	-0,3	3,7
Produits de boulangerie et produits céréaliers (sauf nourriture pour bébés) <sup>2</sup>	(v41691531)	125,9	126,0	120,3	-0,1	4,7
Fruits frais <sup>2</sup>	(v41691535)	104,2	97,5	105,3	6,9	-1,0
Légumes frais <sup>2</sup>	(v41691538)	96,3	91,0	101,4	5,8	-5,0
Aliments achetés au restaurant	(v41691545)	117,8	118,7	115,8	-0,8	1,7
<b>Logement</b>	<b>(v41691546)</b>	<b>122,4</b>	<b>121,9</b>	<b>114,0</b>	<b>0,4</b>	<b>7,4</b>
Logement loué	(v41691547)	104,4	104,4	103,7	0,0	0,7
Logement en propriété	(v41691549)	119,3	119,3	112,1	0,0	6,4
Coût de remplacement	(v41691550)	126,4	126,4	114,8	0,0	10,1
Assurance maison et hypothécaire du propriétaire	(v41691552)	144,9	146,0	132,4	-0,8	9,4
Entretien et réparations par le propriétaire	(v41691553)	111,7	112,1	110,0	-0,4	1,5
Eau, combustible et électricité	(v41691554)	143,9	142,0	126,2	1,3	14,0
Électricité	(v41691555)	113,1	114,2	109,1	-1,0	3,7
Gaz naturel						
Mazout et autres combustibles	(v41691557)	190,5	183,5	148,5	3,8	28,3
<b>Dépenses courantes, ameublement et équipement du ménage</b>	<b>(v41691558)</b>	<b>104,1</b>	<b>104,9</b>	<b>103,4</b>	<b>-0,8</b>	<b>0,7</b>
Dépenses courantes du ménage	(v41691559)	107,4	108,2	106,4	-0,7	0,9
Services téléphoniques	(v41691561)	100,3	101,2	99,2	-0,9	1,1
Services d'accès Internet	(v41693219)	97,9	98,8	98,1	-0,9	-0,2
Ameublement et équipement ménager	(v41691566)	97,2	98,1	97,1	-0,9	0,1
<b>Habillement et chaussures</b>	<b>(v41691573)</b>	<b>91,0</b>	<b>92,7</b>	<b>92,9</b>	<b>-1,8</b>	<b>-2,0</b>
Habillement pour femmes	(v41691575)	88,5	93,3	90,2	-5,1	-1,9
Habillement pour hommes	(v41691576)	90,5	88,7	92,0	2,0	-1,6
Chaussures	(v41691578)	93,8	94,3	93,0	-0,5	0,9
<b>Transports</b>	<b>(v41691581)</b>	<b>116,2</b>	<b>116,2</b>	<b>111,8</b>	<b>0,0</b>	<b>3,9</b>
Transport privé	(v41691582)	116,4	116,2	111,9	0,2	4,0
Achat et location à bail de véhicules de tourisme	(v41691584)	97,1	97,4	101,6	-0,3	-4,4
Essence	(v41691587)	153,3	150,3	129,4	2,0	18,5
Primes d'assurance de véhicule de tourisme	(v41691590)	103,6	105,3	104,6	-1,6	-1,0
Transport public	(v41691592)	112,8	116,0	111,5	-2,8	1,2
<b>Santé et soins personnels</b>	<b>(v41691597)</b>	<b>106,9</b>	<b>107,0</b>	<b>105,5</b>	<b>-0,1</b>	<b>1,3</b>
Soins de santé	(v41691598)	110,6	110,6	108,1	0,0	2,3
Soins personnels	(v41691604)	103,4	103,6	103,1	-0,2	0,3
<b>Loisirs, formation et lecture</b>	<b>(v41691607)</b>	<b>103,5</b>	<b>104,5</b>	<b>103,9</b>	<b>-1,0</b>	<b>-0,4</b>
Loisirs	(v41691608)	97,9	99,4	96,9	-1,5	1,0
Formation et lecture	(v41691616)	118,7	117,9	123,3	0,7	-3,7
<b>Boissons alcoolisées et produits du tabac</b>	<b>(v41691620)</b>	<b>138,2</b>	<b>138,3</b>	<b>132,7</b>	<b>-0,1</b>	<b>4,1</b>
Boissons alcoolisées	(v41691621)	115,1	115,5	111,8	-0,3	3,0
Produits du tabac et articles pour fumeurs	(v41691627)	151,6	151,5	144,7	0,1	4,8

**Note(s) :** Voir la section « Qualité des données, concepts et méthodologie — Notes explicatives pour tableaux ».



Tableau 9-4

## L'Indice des prix à la consommation, composantes principales, certains sous-groupes et agrégats spéciaux, provinces, Whitehorse et Yellowknife, non désaisonnalisé — Nouveau-Brunswick

	Numéros de vecteur CANSIM	Indices			Taux de variation de janvier 2008 contre	
		Janvier 2008	Décembre 2007	Janvier 2007	Décembre 2007	Janvier 2007
2002=100						
<b>Ensemble</b>	<b>(v41691648)</b>	<b>111,7</b>	<b>111,9</b>	<b>109,2</b>	<b>-0,2</b>	<b>2,3</b>
<b>Agrégats spéciaux</b>						
Ensemble hors aliments	(v41691772)	111,1	111,4	108,6	-0,3	2,3
Ensemble hors aliments et énergie	(v41691773)	106,2	106,7	106,0	-0,5	0,2
Ensemble hors énergie	(v41691778)	107,8	108,1	107,1	-0,3	0,7
Ensemble hors essence	(v41693253)	109,8	110,1	108,4	-0,3	1,3
Énergie <sup>1</sup>	(v41691779)	143,4	142,8	126,3	0,4	13,5
<b>Ensemble (1992=100)</b>	<b>(v41713410)</b>	<b>132,5</b>	<b>132,7</b>	<b>129,5</b>	<b>-0,2</b>	<b>2,3</b>
<b>Aliments</b>	<b>(v41691649)</b>	<b>114,8</b>	<b>114,3</b>	<b>112,2</b>	<b>0,4</b>	<b>2,3</b>
Aliments achetés en magasin	(v41691650)	114,9	113,9	112,2	0,9	2,4
Viande <sup>2</sup>	(v41691651)	110,1	110,1	108,8	0,0	1,2
Produits laitiers <sup>2</sup>	(v41691661)	119,7	117,8	117,7	1,6	1,7
Produits de boulangerie et produits céréaliers (sauf nourriture pour bébés) <sup>2</sup>	(v41691666)	129,7	127,5	119,5	1,7	8,5
Fruits frais <sup>2</sup>	(v41691670)	101,3	97,8	101,9	3,6	-0,6
Légumes frais <sup>2</sup>	(v41691673)	101,9	94,1	106,6	8,3	-4,4
Aliments achetés au restaurant	(v41691680)	114,7	115,7	112,5	-0,9	2,0
<b>Logement</b>	<b>(v41691681)</b>	<b>119,3</b>	<b>119,4</b>	<b>114,4</b>	<b>-0,1</b>	<b>4,3</b>
Logement loué	(v41691682)	105,2	105,2	104,5	0,0	0,7
Logement en propriété	(v41691684)	113,6	113,5	110,8	0,1	2,5
Coût de remplacement	(v41691685)	113,6	113,3	113,3	0,3	0,3
Assurance maison et hypothécaire du propriétaire	(v41691687)	131,8	132,3	131,2	-0,4	0,5
Entretien et réparations par le propriétaire	(v41691688)	111,0	112,0	111,1	-0,9	-0,1
Eau, combustible et électricité	(v41691689)	140,6	141,1	128,6	-0,4	9,3
Électricité	(v41691690)	127,9	129,0	121,2	-0,9	5,5
Gaz naturel						
Mazout et autres combustibles	(v41691692)	196,3	195,0	155,9	0,7	25,9
<b>Dépenses courantes, ameublement et équipement du ménage</b>	<b>(v41691693)</b>	<b>101,8</b>	<b>102,5</b>	<b>101,1</b>	<b>-0,7</b>	<b>0,7</b>
Dépenses courantes du ménage	(v41691694)	108,6	109,3	107,0	-0,6	1,5
Services téléphoniques	(v41691696)	101,8	102,7	100,4	-0,9	1,4
Services d'accès Internet	(v41693220)	102,5	103,4	100,4	-0,9	2,1
Ameublement et équipement ménager	(v41691701)	89,5	90,0	90,3	-0,6	-0,9
<b>Habillement et chaussures</b>	<b>(v41691708)</b>	<b>95,4</b>	<b>94,7</b>	<b>97,1</b>	<b>0,7</b>	<b>-1,8</b>
Habillement pour femmes	(v41691710)	96,3	94,3	98,1	2,1	-1,8
Habillement pour hommes	(v41691711)	93,5	93,1	92,4	0,4	1,2
Chaussures	(v41691713)	90,1	93,5	98,7	-3,6	-8,7
<b>Transports</b>	<b>(v41691716)</b>	<b>114,8</b>	<b>114,7</b>	<b>112,0</b>	<b>0,1</b>	<b>2,5</b>
Transport privé	(v41691717)	114,9	114,7	112,1	0,2	2,5
Achat et location à bail de véhicules de tourisme	(v41691719)	95,5	95,8	102,2	-0,3	-6,6
Essence	(v41691722)	146,4	144,3	124,3	1,5	17,8
Primes d'assurance de véhicule de tourisme	(v41691725)	107,4	107,4	107,8	0,0	-0,4
Transport public	(v41691727)	113,9	116,8	112,3	-2,5	1,4
<b>Santé et soins personnels</b>	<b>(v41691732)</b>	<b>102,5</b>	<b>103,4</b>	<b>102,8</b>	<b>-0,9</b>	<b>-0,3</b>
Soins de santé	(v41691733)	106,2	106,7	105,7	-0,5	0,5
Soins personnels	(v41691739)	99,0	100,5	100,1	-1,5	-1,1
<b>Loisirs, formation et lecture</b>	<b>(v41691742)</b>	<b>104,1</b>	<b>105,2</b>	<b>101,8</b>	<b>-1,0</b>	<b>2,3</b>
Loisirs	(v41691743)	97,6	98,8	95,1	-1,2	2,6
Formation et lecture	(v41691751)	124,9	125,1	122,5	-0,2	2,0
<b>Boissons alcoolisées et produits du tabac</b>	<b>(v41691755)</b>	<b>127,8</b>	<b>128,6</b>	<b>124,7</b>	<b>-0,6</b>	<b>2,5</b>
Boissons alcoolisées	(v41691756)	114,2	115,4	111,4	-1,0	2,5
Produits du tabac et articles pour fumeurs	(v41691762)	135,1	135,5	131,1	-0,3	3,1

**Note(s) :** Voir la section « Qualité des données, concepts et méthodologie — Notes explicatives pour tableaux ».

Tableau 9-5

## L'Indice des prix à la consommation, composantes principales, certains sous-groupes et agrégats spéciaux, provinces, Whitehorse et Yellowknife, non désaisonnalisé — Québec

	Numéros de vecteur CANSIM	Indices			Taux de variation de janvier 2008 contre	
		Janvier 2008	Décembre 2007	Janvier 2007	Décembre 2007	Janvier 2007
2002=100						
<b>Ensemble</b>	<b>(v41691783)</b>	<b>111,0</b>	<b>111,1</b>	<b>108,8</b>	<b>-0,1</b>	<b>2,0</b>
<b>Agrégats spéciaux</b>						
Ensemble hors aliments	(v41691908)	110,3	110,7	108,0	-0,4	2,1
Ensemble hors aliments et énergie	(v41691909)	107,1	107,6	106,4	-0,5	0,7
Ensemble hors énergie	(v41691914)	108,5	108,8	107,6	-0,3	0,8
Ensemble hors essence	(v41693255)	109,1	109,4	108,0	-0,3	1,0
Énergie <sup>1</sup>	(v41691915)	139,1	137,8	121,8	0,9	14,2
<b>Ensemble (1992=100)</b>	<b>(v41713412)</b>	<b>128,2</b>	<b>128,4</b>	<b>125,7</b>	<b>-0,2</b>	<b>2,0</b>
<b>Aliments</b>	<b>(v41691784)</b>	<b>114,2</b>	<b>113,4</b>	<b>112,5</b>	<b>0,7</b>	<b>1,5</b>
Aliments achetés en magasin	(v41691785)	114,1	112,7	112,3	1,2	1,6
Viande <sup>2</sup>	(v41691786)	114,6	114,2	113,3	0,4	1,1
Produits laitiers <sup>2</sup>	(v41691796)	121,3	119,5	117,6	1,5	3,1
Produits de boulangerie et produits céréaliers (sauf nourriture pour bébés) <sup>2</sup>	(v41691801)	128,2	125,4	118,4	2,2	8,3
Fruits frais <sup>2</sup>	(v41691805)	99,7	94,4	104,1	5,6	-4,2
Légumes frais <sup>2</sup>	(v41691808)	97,3	93,4	104,4	4,2	-6,8
Aliments achetés au restaurant	(v41691815)	114,7	115,6	113,1	-0,8	1,4
<b>Logement</b>	<b>(v41691816)</b>	<b>117,4</b>	<b>117,4</b>	<b>113,2</b>	<b>0,0</b>	<b>3,7</b>
Logement loué	(v41691817)	106,9	106,8	105,5	0,1	1,3
Logement en propriété	(v41691819)	121,1	121,1	115,9	0,0	4,5
Coût de remplacement	(v41691820)	131,8	131,8	127,2	0,0	3,6
Assurance maison et hypothécaire du propriétaire	(v41691822)	143,7	144,5	137,6	-0,6	4,4
Entretien et réparations par le propriétaire	(v41691823)	110,0	111,1	112,3	-1,0	-2,0
Eau, combustible et électricité	(v41691824)	121,9	122,0	116,5	-0,1	4,6
Électricité	(v41691825)	109,8	110,8	109,2	-0,9	0,5
Gaz naturel	(v41691827)	110,8	111,0	111,1	-0,2	-0,3
Mazout et autres combustibles	(v41691828)	214,1	205,8	164,7	4,0	30,0
<b>Dépenses courantes, ameublement et équipement du ménage</b>	<b>(v41691829)</b>	<b>103,7</b>	<b>104,0</b>	<b>101,9</b>	<b>-0,3</b>	<b>1,8</b>
Dépenses courantes du ménage	(v41691830)	106,9	106,7	104,2	0,2	2,6
Services téléphoniques	(v41691832)	102,9	101,2	100,6	1,7	2,3
Services d'accès Internet	(v41693221)	97,5	98,4	96,9	-0,9	0,6
Ameublement et équipement ménager	(v41691837)	98,3	99,4	97,8	-1,1	0,5
<b>Habillement et chaussures</b>	<b>(v41691844)</b>	<b>91,1</b>	<b>92,2</b>	<b>94,4</b>	<b>-1,2</b>	<b>-3,5</b>
Habillement pour femmes	(v41691846)	87,4	86,8	93,3	0,7	-6,3
Habillement pour hommes	(v41691847)	88,2	89,8	91,3	-1,8	-3,4
Chaussures	(v41691849)	92,6	97,1	94,5	-4,6	-2,0
<b>Transports</b>	<b>(v41691852)</b>	<b>118,9</b>	<b>118,5</b>	<b>113,6</b>	<b>0,3</b>	<b>4,7</b>
Transport privé	(v41691853)	118,8	118,2	113,2	0,5	4,9
Achat et location à bail de véhicules de tourisme	(v41691855)	97,0	97,3	101,8	-0,3	-4,7
Essence	(v41691858)	156,1	153,3	126,6	1,8	23,3
Primes d'assurance de véhicule de tourisme	(v41691861)	137,8	136,7	132,9	0,8	3,7
Transport public	(v41691863)	121,0	122,4	119,3	-1,1	1,4
<b>Santé et soins personnels</b>	<b>(v41691868)</b>	<b>107,3</b>	<b>108,2</b>	<b>106,9</b>	<b>-0,8</b>	<b>0,4</b>
Soins de santé	(v41691869)	109,2	109,2	107,9	0,0	1,2
Soins personnels	(v41691875)	105,3	107,2	106,0	-1,8	-0,7
<b>Loisirs, formation et lecture</b>	<b>(v41691878)</b>	<b>93,4</b>	<b>95,5</b>	<b>94,3</b>	<b>-2,2</b>	<b>-1,0</b>
Loisirs	(v41691879)	89,2	91,8	91,1	-2,8	-2,1
Formation et lecture	(v41691887)	110,9	110,8	107,6	0,1	3,1
<b>Boissons alcoolisées et produits du tabac</b>	<b>(v41691891)</b>	<b>123,0</b>	<b>121,9</b>	<b>121,7</b>	<b>0,9</b>	<b>1,1</b>
Boissons alcoolisées	(v41691892)	109,8	107,8	108,7	1,9	1,0
Produits du tabac et articles pour fumeurs	(v41691898)	133,1	133,6	130,8	-0,4	1,8

**Note(s) :** Voir la section « Qualité des données, concepts et méthodologie — Notes explicatives pour tableaux ».

Tableau 9-6

## L'Indice des prix à la consommation, composantes principales, certains sous-groupes et agrégats spéciaux, provinces, Whitehorse et Yellowknife, non désaisonnalisé — Ontario

	Numéros de vecteur CANSIM	Indices			Taux de variation de janvier 2008 contre	
		Janvier 2008	Décembre 2007	Janvier 2007	Décembre 2007	Janvier 2007
		2002=100				
<b>Ensemble</b>	<b>(v41691919)</b>	<b>110,9</b>	<b>111,1</b>	<b>108,6</b>	<b>-0,2</b>	<b>2,1</b>
<b>Agrégats spéciaux</b>						
Ensemble hors aliments	(v41692044)	110,6	111,0	108,1	-0,4	2,3
Ensemble hors aliments et énergie	(v41692045)	108,4	108,9	107,2	-0,5	1,1
Ensemble hors énergie	(v41692050)	109,1	109,4	107,8	-0,3	1,2
Ensemble hors essence	(v41693257)	109,3	109,7	108,1	-0,4	1,1
Énergie <sup>1</sup>	(v41692051)	137,7	137,7	122,6	0,0	12,3
<b>Ensemble (1992=100)</b>	<b>(v41713415)</b>	<b>133,2</b>	<b>133,5</b>	<b>130,4</b>	<b>-0,2</b>	<b>2,1</b>
<b>Aliments</b>	<b>(v41691920)</b>	<b>112,5</b>	<b>111,7</b>	<b>110,8</b>	<b>0,7</b>	<b>1,5</b>
Aliments achetés en magasin	(v41691921)	111,6	110,1	109,9	1,4	1,5
Viande <sup>2</sup>	(v41691922)	113,1	110,4	109,1	2,4	3,7
Produits laitiers <sup>2</sup>	(v41691932)	125,4	124,3	121,9	0,9	2,9
Produits de boulangerie et produits céréaliers (sauf nourriture pour bébés) <sup>2</sup>	(v41691937)	124,3	121,6	114,7	2,2	8,4
Fruits frais <sup>2</sup>	(v41691941)	95,5	92,4	104,9	3,4	-9,0
Légumes frais <sup>2</sup>	(v41691944)	92,3	84,5	96,7	9,2	-4,6
Aliments achetés au restaurant	(v41691951)	114,7	115,4	112,6	-0,6	1,9
<b>Logement</b>	<b>(v41691952)</b>	<b>115,6</b>	<b>115,8</b>	<b>112,9</b>	<b>-0,2</b>	<b>2,4</b>
Logement loué	(v41691953)	106,0	105,9	104,9	0,1	1,0
Logement en propriété	(v41691955)	118,7	118,7	115,0	0,0	3,2
Coût de remplacement	(v41691956)	128,9	128,8	125,9	0,1	2,4
Assurance maison et hypothécaire du propriétaire	(v41691958)	146,5	147,8	142,8	-0,9	2,6
Entretien et réparations par le propriétaire	(v41691959)	108,8	109,7	110,5	-0,8	-1,5
Eau, combustible et électricité	(v41691960)	127,1	128,7	125,6	-1,2	1,2
Électricité <sup>3</sup>	(v41691961)	110,5	111,6	115,8	-1,0	-4,6
Gaz naturel	(v41691963)	115,4	121,4	113,8	-4,9	1,4
Mazout et autres combustibles	(v41691964)	207,3	201,7	165,4	2,8	25,3
<b>Dépenses courantes, ameublement et équipement du ménage</b>	<b>(v41691965)</b>	<b>103,5</b>	<b>103,2</b>	<b>102,3</b>	<b>0,3</b>	<b>1,2</b>
Dépenses courantes du ménage	(v41691966)	108,0	107,5	106,2	0,5	1,7
Services téléphoniques	(v41691968)	105,5	103,3	102,3	2,1	3,1
Services d'accès Internet	(v41693222)	96,9	97,5	96,7	-0,6	0,2
Ameublement et équipement ménager	(v41691973)	95,7	95,9	95,6	-0,2	0,1
<b>Habillement et chaussures</b>	<b>(v41691980)</b>	<b>89,4</b>	<b>92,2</b>	<b>90,7</b>	<b>-3,0</b>	<b>-1,4</b>
Habillement pour femmes	(v41691982)	84,9	88,4	89,2	-4,0	-4,8
Habillement pour hommes	(v41691983)	84,9	89,5	85,0	-5,1	-0,1
Chaussures	(v41691985)	87,4	89,9	87,8	-2,8	-0,5
<b>Transports</b>	<b>(v41691988)</b>	<b>118,0</b>	<b>118,0</b>	<b>112,7</b>	<b>0,0</b>	<b>4,7</b>
Transport privé	(v41691989)	118,4	118,0	112,9	0,3	4,9
Achat et location à bail de véhicules de tourisme	(v41691991)	96,8	97,2	101,6	-0,4	-4,7
Essence	(v41691994)	152,1	148,9	120,7	2,1	26,0
Primes d'assurance de véhicule de tourisme	(v41691997)	137,3	136,8	129,5	0,4	6,0
Transport public	(v41691999)	114,3	117,1	110,8	-2,4	3,2
<b>Santé et soins personnels</b>	<b>(v41692004)</b>	<b>108,1</b>	<b>107,9</b>	<b>105,9</b>	<b>0,2</b>	<b>2,1</b>
Soins de santé	(v41692005)	114,2	113,7	111,7	0,4	2,2
Soins personnels	(v41692011)	103,0	103,0	101,0	0,0	2,0
<b>Loisirs, formation et lecture</b>	<b>(v41692014)</b>	<b>98,9</b>	<b>100,4</b>	<b>97,9</b>	<b>-1,5</b>	<b>1,0</b>
Loisirs	(v41692015)	92,6	94,6	92,2	-2,1	0,4
Formation et lecture	(v41692023)	115,5	115,5	112,8	0,0	2,4
<b>Boissons alcoolisées et produits du tabac</b>	<b>(v41692027)</b>	<b>130,4</b>	<b>130,5</b>	<b>129,1</b>	<b>-0,1</b>	<b>1,0</b>
Boissons alcoolisées	(v41692028)	110,5	111,0	110,0	-0,5	0,5
Produits du tabac et articles pour fumeurs	(v41692034)	149,9	149,3	147,3	0,4	1,8

**Note(s) :** Voir la section « Qualité des données, concepts et méthodologie — Notes explicatives pour tableaux ».

Tableau 9-7

## L'Indice des prix à la consommation, composantes principales, certains sous-groupes et agrégats spéciaux, provinces, Whitehorse et Yellowknife, non désaisonnalisé — Manitoba

	Numéros de vecteur CANSIM	Indices			Taux de variation de janvier 2008 contre	
		Janvier 2008	Décembre 2007	Janvier 2007	Décembre 2007	Janvier 2007
		2002=100				
<b>Ensemble</b>	<b>(v41692055)</b>	<b>110,8</b>	<b>110,9</b>	<b>109,1</b>	<b>-0,1</b>	<b>1,6</b>
<b>Agrégats spéciaux</b>						
Ensemble hors aliments	(v41692180)	110,6	110,7	108,6	-0,1	1,8
Ensemble hors aliments et énergie	(v41692181)	107,8	108,1	107,0	-0,3	0,7
Ensemble hors énergie	(v41692186)	108,6	108,7	107,9	-0,1	0,6
Ensemble hors essence	(v41693259)	108,9	109,1	108,2	-0,2	0,6
Énergie <sup>1</sup>	(v41692187)	136,7	135,5	123,6	0,9	10,6
<b>Ensemble (1992=100)</b>	<b>(v41713419)</b>	<b>136,4</b>	<b>136,5</b>	<b>134,3</b>	<b>-0,1</b>	<b>1,6</b>
<b>Aliments</b>	<b>(v41692056)</b>	<b>111,9</b>	<b>111,4</b>	<b>111,6</b>	<b>0,4</b>	<b>0,3</b>
Aliments achetés en magasin	(v41692057)	109,5	108,7	111,0	0,7	-1,4
Viande <sup>2</sup>	(v41692058)	103,1	104,1	109,8	-1,0	-6,1
Produits laitiers <sup>2</sup>	(v41692068)	117,5	114,9	116,3	2,3	1,0
Produits de boulangerie et produits céréaliers (sauf nourriture pour bébés) <sup>2</sup>	(v41692073)	123,4	123,0	119,3	0,3	3,4
Fruits frais <sup>2</sup>	(v41692077)	92,5	93,9	102,6	-1,5	-9,8
Légumes frais <sup>2</sup>	(v41692080)	97,5	90,4	101,9	7,9	-4,3
Aliments achetés au restaurant	(v41692087)	116,9	117,5	112,3	-0,5	4,1
<b>Logement</b>	<b>(v41692088)</b>	<b>117,4</b>	<b>117,2</b>	<b>113,2</b>	<b>0,2</b>	<b>3,7</b>
Logement loué	(v41692089)	109,2	109,1	107,4	0,1	1,7
Logement en propriété	(v41692091)	120,2	120,0	114,3	0,2	5,2
Coût de remplacement	(v41692092)	140,7	140,6	130,9	0,1	7,5
Assurance maison et hypothécaire du propriétaire	(v41692094)	148,5	147,8	137,9	0,5	7,7
Entretien et réparations par le propriétaire	(v41692095)	105,5	106,8	111,0	-1,2	-5,0
Eau, combustible et électricité	(v41692096)	116,0	115,8	114,9	0,2	1,0
Électricité	(v41692097)	106,9	107,8	105,5	-0,8	1,3
Gaz naturel	(v41692099)	118,2	119,4	121,2	-1,0	-2,5
Mazout et autres combustibles	(v41692100)	202,7	209,6	181,0	-3,3	12,0
<b>Dépenses courantes, ameublement et équipement du ménage</b>	<b>(v41692101)</b>	<b>102,9</b>	<b>103,4</b>	<b>103,0</b>	<b>-0,5</b>	<b>-0,1</b>
Dépenses courantes du ménage	(v41692102)	106,3	106,5	105,4	-0,2	0,9
Services téléphoniques	(v41692104)	98,3	99,2	99,1	-0,9	-0,8
Services d'accès Internet	(v41693223)	101,5	102,2	97,1	-0,7	4,5
Ameublement et équipement ménager	(v41692109)	96,7	97,9	98,7	-1,2	-2,0
<b>Habillement et chaussures</b>	<b>(v41692116)</b>	<b>93,7</b>	<b>93,0</b>	<b>97,1</b>	<b>0,8</b>	<b>-3,5</b>
Habillement pour femmes	(v41692118)	90,9	89,1	97,9	2,0	-7,2
Habillement pour hommes	(v41692119)	89,7	91,3	90,8	-1,8	-1,2
Chaussures	(v41692121)	92,6	91,9	88,0	0,8	5,2
<b>Transports</b>	<b>(v41692124)</b>	<b>115,9</b>	<b>115,7</b>	<b>112,5</b>	<b>0,2</b>	<b>3,0</b>
Transport privé	(v41692125)	116,2	115,7	112,6	0,4	3,2
Achat et location à bail de véhicules de tourisme	(v41692127)	98,7	99,0	103,3	-0,3	-4,5
Essence	(v41692130)	159,0	155,3	132,3	2,4	20,2
Primes d'assurance de véhicule de tourisme	(v41692133)	101,8	101,8	103,7	0,0	-1,8
Transport public	(v41692135)	113,5	116,1	111,1	-2,2	2,2
<b>Santé et soins personnels</b>	<b>(v41692140)</b>	<b>107,1</b>	<b>106,8</b>	<b>105,8</b>	<b>0,3</b>	<b>1,2</b>
Soins de santé	(v41692141)	110,2	110,0	108,1	0,2	1,9
Soins personnels	(v41692147)	104,1	103,7	103,5	0,4	0,6
<b>Loisirs, formation et lecture</b>	<b>(v41692150)</b>	<b>100,8</b>	<b>102,1</b>	<b>100,5</b>	<b>-1,3</b>	<b>0,3</b>
Loisirs	(v41692151)	97,6	99,2	97,8	-1,6	-0,2
Formation et lecture	(v41692159)	111,8	111,9	109,9	-0,1	1,7
<b>Boissons alcoolisées et produits du tabac</b>	<b>(v41692163)</b>	<b>125,9</b>	<b>126,4</b>	<b>122,9</b>	<b>-0,4</b>	<b>2,4</b>
Boissons alcoolisées	(v41692164)	113,6	114,0	111,0	-0,4	2,3
Produits du tabac et articles pour fumeurs	(v41692170)	135,7	136,2	132,2	-0,4	2,6

**Note(s) :** Voir la section « Qualité des données, concepts et méthodologie — Notes explicatives pour tableaux ».

Tableau 9-8

## L'Indice des prix à la consommation, composantes principales, certains sous-groupes et agrégats spéciaux, provinces, Whitehorse et Yellowknife, non désaisonnalisé — Saskatchewan

	Numéros de vecteur CANSIM	Indices			Taux de variation de janvier 2008 contre	
		Janvier 2008	Décembre 2007	Janvier 2007	Décembre 2007	Janvier 2007
2002=100						
<b>Ensemble</b>	<b>(v41692191)</b>	<b>113,0</b>	<b>112,9</b>	<b>109,5</b>	<b>0,1</b>	<b>3,2</b>
<b>Agrégats spéciaux</b>						
Ensemble hors aliments	(v41692316)	113,4	113,4	109,3	0,0	3,8
Ensemble hors aliments et énergie	(v41692317)	111,0	111,0	107,6	0,0	3,2
Ensemble hors énergie	(v41692322)	111,0	110,9	108,2	0,1	2,6
Ensemble hors essence	(v41693261)	111,4	111,4	108,7	0,0	2,5
Énergie <sup>1</sup>	(v41692323)	132,6	131,8	122,5	0,6	8,2
<b>Ensemble (1992=100)</b>	<b>(v41713421)</b>	<b>139,8</b>	<b>139,7</b>	<b>135,4</b>	<b>0,1</b>	<b>3,2</b>
<b>Aliments</b>	<b>(v41692192)</b>	<b>111,0</b>	<b>110,6</b>	<b>110,7</b>	<b>0,4</b>	<b>0,3</b>
Aliments achetés en magasin	(v41692193)	108,3	107,5	109,5	0,7	-1,1
Viande <sup>2</sup>	(v41692194)	103,8	104,4	105,4	-0,6	-1,5
Produits laitiers <sup>2</sup>	(v41692204)	115,5	113,8	114,9	1,5	0,5
Produits de boulangerie et produits céréaliers (sauf nourriture pour bébés) <sup>2</sup>	(v41692209)	119,4	119,0	115,9	0,3	3,0
Fruits frais <sup>2</sup>	(v41692213)	96,7	99,8	110,2	-3,1	-12,3
Légumes frais <sup>2</sup>	(v41692216)	107,1	100,3	111,1	6,8	-3,6
Aliments achetés au restaurant	(v41692223)	116,6	116,7	113,3	-0,1	2,9
<b>Logement</b>	<b>(v41692224)</b>	<b>129,4</b>	<b>128,6</b>	<b>116,6</b>	<b>0,6</b>	<b>11,0</b>
Logement loué	(v41692225)	109,0	108,6	105,0	0,4	3,8
Logement en propriété	(v41692227)	139,1	137,9	118,0	0,9	17,9
Coût de remplacement	(v41692228)	190,7	190,0	137,8	0,4	38,4
Assurance maison et hypothécaire du propriétaire	(v41692230)	221,0	212,9	150,9	3,8	46,5
Entretien et réparations par le propriétaire	(v41692231)	110,1	110,0	111,0	0,1	-0,8
Eau, combustible et électricité	(v41692232)	122,5	122,2	121,2	0,2	1,1
Électricité	(v41692233)	115,5	116,6	111,3	-0,9	3,8
Gaz naturel	(v41692235)	114,5	115,6	120,7	-1,0	-5,1
Mazout et autres combustibles	(v41692236)	195,0	199,1	172,9	-2,1	12,8
<b>Dépenses courantes, ameublement et équipement du ménage</b>	<b>(v41692237)</b>	<b>100,4</b>	<b>100,8</b>	<b>100,4</b>	<b>-0,4</b>	<b>0,0</b>
Dépenses courantes du ménage	(v41692238)	103,9	103,9	103,0	0,0	0,9
Services téléphoniques	(v41692240)	95,1	96,0	95,1	-0,9	0,0
Services d'accès Internet	(v41693224)	96,3	97,2	94,7	-0,9	1,7
Ameublement et équipement ménager	(v41692245)	93,9	94,6	95,3	-0,7	-1,5
<b>Habillement et chaussures</b>	<b>(v41692252)</b>	<b>94,7</b>	<b>93,1</b>	<b>95,4</b>	<b>1,7</b>	<b>-0,7</b>
Habillement pour femmes	(v41692254)	95,2	89,3	96,3	6,6	-1,1
Habillement pour hommes	(v41692255)	86,0	87,0	89,9	-1,1	-4,3
Chaussures	(v41692257)	93,9	96,0	94,3	-2,2	-0,4
<b>Transports</b>	<b>(v41692260)</b>	<b>114,1</b>	<b>114,0</b>	<b>112,3</b>	<b>0,1</b>	<b>1,6</b>
Transport privé	(v41692261)	114,0	113,7	112,3	0,3	1,5
Achat et location à bail de véhicules de tourisme	(v41692263)	98,7	99,4	104,0	-0,7	-5,1
Essence	(v41692266)	148,8	145,5	126,6	2,3	17,5
Primes d'assurance de véhicule de tourisme	(v41692269)	109,2	109,1	117,7	0,1	-7,2
Transport public	(v41692271)	114,8	118,6	112,1	-3,2	2,4
<b>Santé et soins personnels</b>	<b>(v41692276)</b>	<b>105,0</b>	<b>106,0</b>	<b>103,7</b>	<b>-0,9</b>	<b>1,3</b>
Soins de santé	(v41692277)	108,0	108,9	107,2	-0,8	0,7
Soins personnels	(v41692283)	101,5	102,5	99,5	-1,0	2,0
<b>Loisirs, formation et lecture</b>	<b>(v41692286)</b>	<b>101,4</b>	<b>102,9</b>	<b>101,4</b>	<b>-1,5</b>	<b>0,0</b>
Loisirs	(v41692287)	97,0	98,7	96,9	-1,7	0,1
Formation et lecture	(v41692295)	116,1	116,6	116,3	-0,4	-0,2
<b>Boissons alcoolisées et produits du tabac</b>	<b>(v41692299)</b>	<b>128,5</b>	<b>127,4</b>	<b>124,4</b>	<b>0,9</b>	<b>3,3</b>
Boissons alcoolisées	(v41692300)	114,9	115,4	112,9	-0,4	1,8
Produits du tabac et articles pour fumeurs	(v41692306)	137,9	135,2	131,7	2,0	4,7

**Note(s) :** Voir la section « Qualité des données, concepts et méthodologie — Notes explicatives pour tableaux ».

Tableau 9-9

## L'Indice des prix à la consommation, composantes principales, certains sous-groupes et agrégats spéciaux, provinces, Whitehorse et Yellowknife, non désaisonnalisé — Alberta

	Numéros de vecteur CANSIM	Indices			Taux de variation de janvier 2008 contre	
		Janvier 2008	Décembre 2007	Janvier 2007	Décembre 2007	Janvier 2007
2002=100						
<b>Ensemble</b>	<b>(v41692327)</b>	<b>118,8</b>	<b>118,9</b>	<b>114,7</b>	<b>-0,1</b>	<b>3,6</b>
<b>Agrégats spéciaux</b>						
Ensemble hors aliments	(v41692451)	120,3	120,6	115,4	-0,2	4,2
Ensemble hors aliments et énergie	(v41692452)	116,8	117,3	112,8	-0,4	3,5
Ensemble hors énergie	(v41692457)	115,8	116,1	112,5	-0,3	2,9
Ensemble hors essence	(v41693263)	117,4	117,7	114,2	-0,3	2,8
Énergie <sup>1</sup>	(v41692458)	155,3	153,0	141,1	1,5	10,1
<b>Ensemble (1992=100)</b>	<b>(v41713424)</b>	<b>147,5</b>	<b>147,7</b>	<b>142,4</b>	<b>-0,1</b>	<b>3,6</b>
<b>Aliments</b>						
<b>Aliments achetés en magasin</b>	<b>(v41692328)</b>	<b>111,1</b>	<b>110,4</b>	<b>110,7</b>	<b>0,6</b>	<b>0,4</b>
Aliments achetés en magasin	(v41692329)	109,0	107,6	109,8	1,3	-0,7
Viande <sup>2</sup>	(v41692330)	104,8	105,0	106,7	-0,2	-1,8
Produits laitiers <sup>2</sup>	(v41692340)	118,9	116,0	116,6	2,5	2,0
Produits de boulangerie et produits céréaliers (sauf nourriture pour bébés) <sup>2</sup>	(v41692345)	122,2	120,8	117,2	1,2	4,3
Fruits frais <sup>2</sup>	(v41692349)	91,5	89,4	103,9	2,3	-11,9
Légumes frais <sup>2</sup>	(v41692352)	91,9	83,0	97,0	10,7	-5,3
Aliments achetés au restaurant	(v41692359)	115,6	116,2	112,5	-0,5	2,8
<b>Logement</b>						
<b>Logement loué</b>	<b>(v41692360)</b>	<b>146,0</b>	<b>145,4</b>	<b>134,3</b>	<b>0,4</b>	<b>8,7</b>
Logement loué	(v41692361)	116,1	115,6	108,4	0,4	7,1
Logement en propriété	(v41692363)	153,1	152,5	137,5	0,4	11,3
Coût de remplacement	(v41692364)	198,7	198,7	180,9	0,0	9,8
Assurance maison et hypothécaire du propriétaire	(v41692366)	205,6	206,9	187,0	-0,6	9,9
Entretien et réparations par le propriétaire	(v41692367)	107,9	109,6	110,9	-1,6	-2,7
<b>Eau, combustible et électricité</b>						
Eau, combustible et électricité	(v41692368)	151,9	151,5	150,0	0,3	1,3
Électricité	(v41692369)	120,7	127,4	118,0	-5,3	2,3
Gaz naturel	(v41692371)	195,7	183,3	207,0	6,8	-5,5
Mazout et autres combustibles	.	.	.	.	.	.
<b>Dépenses courantes, ameublement et équipement du ménage</b>						
<b>Dépenses courantes du ménage</b>	<b>(v41692372)</b>	<b>104,2</b>	<b>104,9</b>	<b>103,2</b>	<b>-0,7</b>	<b>1,0</b>
Dépenses courantes du ménage	(v41692373)	109,2	109,7	107,7	-0,5	1,4
Services téléphoniques	(v41692375)	100,8	101,8	100,9	-1,0	-0,1
Services d'accès Internet	(v41693225)	97,2	98,0	95,3	-0,8	2,0
Ameublement et équipement ménager	(v41692380)	96,1	97,0	95,8	-0,9	0,3
<b>Habillement et chaussures</b>						
<b>Habillement et chaussures</b>	<b>(v41692387)</b>	<b>96,5</b>	<b>96,9</b>	<b>98,1</b>	<b>-0,4</b>	<b>-1,6</b>
Habillement pour femmes	(v41692389)	93,5	90,1	93,7	3,8	-0,2
Habillement pour hommes	(v41692390)	90,7	93,4	97,6	-2,9	-7,1
Chaussures	(v41692392)	98,2	102,7	96,1	-4,4	2,2
<b>Transports</b>						
<b>Transports</b>	<b>(v41692395)</b>	<b>119,3</b>	<b>119,2</b>	<b>114,9</b>	<b>0,1</b>	<b>3,8</b>
Transport privé	(v41692396)	119,7	119,2	115,0	0,4	4,1
Achat et location à bail de véhicules de tourisme	(v41692398)	93,1	93,9	98,9	-0,9	-5,9
Essence	(v41692401)	156,2	150,9	128,2	3,5	21,8
Primes d'assurance de véhicule de tourisme	(v41692404)	142,0	142,0	133,9	0,0	6,0
Transport public	(v41692406)	115,6	118,8	113,2	-2,7	2,1
<b>Santé et soins personnels</b>						
<b>Santé et soins personnels</b>	<b>(v41692411)</b>	<b>109,4</b>	<b>109,6</b>	<b>107,2</b>	<b>-0,2</b>	<b>2,1</b>
Soins de santé	(v41692412)	112,6	112,2	109,1	0,4	3,2
Soins personnels	(v41692418)	106,2	107,0	105,3	-0,7	0,9
<b>Loisirs, formation et lecture</b>						
<b>Loisirs, formation et lecture</b>	<b>(v41692421)</b>	<b>101,8</b>	<b>103,6</b>	<b>101,2</b>	<b>-1,7</b>	<b>0,6</b>
Loisirs	(v41692422)	97,6	99,8	97,7	-2,2	-0,1
Formation et lecture	(v41692430)	117,1	117,3	113,7	-0,2	3,0
<b>Boissons alcoolisées et produits du tabac</b>						
<b>Boissons alcoolisées et produits du tabac</b>	<b>(v41692434)</b>	<b>126,1</b>	<b>126,0</b>	<b>119,6</b>	<b>0,1</b>	<b>5,4</b>
Boissons alcoolisées	(v41692435)	113,3	112,7	109,5	0,5	3,5
Produits du tabac et articles pour fumeurs	(v41692441)	136,8	137,2	127,2	-0,3	7,5

**Note(s) :** Voir la section « Qualité des données, concepts et méthodologie — Notes explicatives pour tableaux ».

Tableau 9-10

## L'Indice des prix à la consommation, composantes principales, certains sous-groupes et agrégats spéciaux, provinces, Whitehorse et Yellowknife, non désaisonnalisé — Colombie-Britannique

	Numéros de vecteur CANSIM	Indices			Taux de variation de janvier 2008 contre	
		Janvier 2008	Décembre 2007	Janvier 2007	Décembre 2007	Janvier 2007
2002=100						
<b>Ensemble</b>	<b>(v41692462)</b>	<b>109,9</b>	<b>110,1</b>	<b>109,0</b>	<b>-0,2</b>	<b>0,8</b>
<b>Agrégats spéciaux</b>						
Ensemble hors aliments	(v41692587)	110,0	110,2	109,0	-0,2	0,9
Ensemble hors aliments et énergie	(v41692588)	108,1	108,4	107,3	-0,3	0,7
Ensemble hors énergie	(v41692593)	108,4	108,6	107,6	-0,2	0,7
Ensemble hors essence	(v41693265)	108,6	108,8	107,9	-0,2	0,6
Énergie <sup>1</sup>	(v41692594)	130,3	129,6	127,5	0,5	2,2
<b>Ensemble (1992=100)</b>	<b>(v41713427)</b>	<b>129,5</b>	<b>129,8</b>	<b>128,4</b>	<b>-0,2</b>	<b>0,9</b>
<b>Aliments</b>	<b>(v41692463)</b>	<b>109,6</b>	<b>109,5</b>	<b>108,8</b>	<b>0,1</b>	<b>0,7</b>
Aliments achetés en magasin	(v41692464)	108,2	107,6	107,4	0,6	0,7
Viande <sup>2</sup>	(v41692465)	107,0	107,6	106,8	-0,6	0,2
Produits laitiers <sup>2</sup>	(v41692475)	114,5	113,6	112,8	0,8	1,5
Produits de boulangerie et produits céréaliers (sauf nourriture pour bébés) <sup>2</sup>	(v41692480)	118,6	116,8	112,4	1,5	5,5
Fruits frais <sup>2</sup>	(v41692484)	101,0	101,3	104,1	-0,3	-3,0
Légumes frais <sup>2</sup>	(v41692487)	97,1	92,0	98,0	5,5	-0,9
Aliments achetés au restaurant	(v41692494)	112,4	113,3	111,7	-0,8	0,6
<b>Logement</b>	<b>(v41692495)</b>	<b>112,6</b>	<b>112,5</b>	<b>109,9</b>	<b>0,1</b>	<b>2,5</b>
Logement loué	(v41692496)	105,1	104,9	103,2	0,2	1,8
Logement en propriété	(v41692498)	114,8	115,1	111,1	-0,3	3,3
Coût de remplacement	(v41692499)	128,7	128,7	127,1	0,0	1,3
Assurance maison et hypothécaire du propriétaire	(v41692501)	147,4	149,7	143,0	-1,5	3,1
Entretien et réparations par le propriétaire	(v41692502)	106,0	109,5	107,4	-3,2	-1,3
Eau, combustible et électricité	(v41692503)	116,3	114,7	117,3	1,4	-0,9
Électricité	(v41692504)	108,6	109,4	109,8	-0,7	-1,1
Gaz naturel	(v41692506)	116,9	114,3	119,7	2,3	-2,3
Mazout et autres combustibles	(v41692507)	193,0	194,7	179,6	-0,9	7,5
<b>Dépenses courantes, ameublement et équipement du ménage</b>	<b>(v41692508)</b>	<b>102,2</b>	<b>102,7</b>	<b>102,7</b>	<b>-0,5</b>	<b>-0,5</b>
Dépenses courantes du ménage	(v41692509)	106,1	106,4	104,9	-0,3	1,1
Services téléphoniques	(v41692511)	101,0	101,9	100,6	-0,9	0,4
Services d'accès Internet	(v41693226)	95,8	96,7	94,8	-0,9	1,1
Ameublement et équipement ménager	(v41692516)	95,0	95,7	98,5	-0,7	-3,6
<b>Habillement et chaussures</b>	<b>(v41692523)</b>	<b>98,0</b>	<b>98,2</b>	<b>101,0</b>	<b>-0,2</b>	<b>-3,0</b>
Habillement pour femmes	(v41692525)	96,5	93,4	101,2	3,3	-4,6
Habillement pour hommes	(v41692526)	91,6	95,0	98,2	-3,6	-6,7
Chaussures	(v41692528)	97,4	100,4	99,2	-3,0	-1,8
<b>Transports</b>	<b>(v41692531)</b>	<b>115,4</b>	<b>115,6</b>	<b>114,1</b>	<b>-0,2</b>	<b>1,1</b>
Transport privé	(v41692532)	115,6	115,6	114,6	0,0	0,9
Achat et location à bail de véhicules de tourisme	(v41692534)	96,7	97,4	101,5	-0,7	-4,7
Essence	(v41692537)	148,8	147,9	140,2	0,6	6,1
Primes d'assurance de véhicule de tourisme	(v41692540)	120,7	119,0	117,3	1,4	2,9
Transport public	(v41692542)	114,1	115,9	110,6	-1,6	3,2
<b>Santé et soins personnels</b>	<b>(v41692547)</b>	<b>106,9</b>	<b>106,5</b>	<b>107,1</b>	<b>0,4</b>	<b>-0,2</b>
Soins de santé	(v41692548)	111,6	111,3	109,9	0,3	1,5
Soins personnels	(v41692554)	101,5	100,9	104,0	0,6	-2,4
<b>Loisirs, formation et lecture</b>	<b>(v41692557)</b>	<b>106,7</b>	<b>108,0</b>	<b>106,4</b>	<b>-1,2</b>	<b>0,3</b>
Loisirs	(v41692558)	95,5	97,1	95,4	-1,6	0,1
Formation et lecture	(v41692566)	142,8	142,8	141,6	0,0	0,8
<b>Boissons alcoolisées et produits du tabac</b>	<b>(v41692570)</b>	<b>119,1</b>	<b>119,4</b>	<b>118,1</b>	<b>-0,3</b>	<b>0,8</b>
Boissons alcoolisées	(v41692571)	109,8	109,9	109,1	-0,1	0,6
Produits du tabac et articles pour fumeurs	(v41692577)	130,0	130,8	128,2	-0,6	1,4

**Note(s) :** Voir la section « Qualité des données, concepts et méthodologie — Notes explicatives pour tableaux ».



Tableau 9-11

## L'Indice des prix à la consommation, composantes principales, certains sous-groupes et agrégats spéciaux, provinces, Whitehorse et Yellowknife, non désaisonnalisé — Whitehorse\*

	Numéros de vecteur CANSIM	Indices			Taux de variation de janvier 2008 contre	
		Janvier 2008	Décembre 2007	Janvier 2007	Décembre 2007	Janvier 2007
2002=100						
<b>Ensemble</b>	<b>(v41692598)</b>	<b>110,4</b>	<b>110,6</b>	<b>107,0</b>	<b>-0,2</b>	<b>3,2</b>
<b>Agrégats spéciaux</b>						
Ensemble hors aliments	(v41692711)	110,8	111,4	107,0	-0,5	3,6
Ensemble hors aliments et énergie	(v41692712)	106,3	106,9	104,4	-0,6	1,8
Ensemble hors énergie	(v41692717)	106,7	106,9	104,9	-0,2	1,7
Ensemble hors essence	(v41693267)	109,1	109,3	106,4	-0,2	2,5
Énergie <sup>1</sup>	(v41692718)	147,1	147,8	127,3	-0,5	15,6
<b>Ensemble (1992=100)</b>	<b>(v41713430)</b>	<b>129,8</b>	<b>130,1</b>	<b>125,9</b>	<b>-0,2</b>	<b>3,1</b>
<b>Aliments</b>	<b>(v41692599)</b>	<b>108,5</b>	<b>107,0</b>	<b>107,0</b>	<b>1,4</b>	<b>1,4</b>
Aliments achetés en magasin	(v41692600)	105,5	103,2	104,3	2,2	1,2
Viande <sup>2</sup>	(v41692601)	103,6	101,9	103,5	1,7	0,1
Produits laitiers <sup>2</sup>	(v41692611)	115,0	113,1	113,2	1,7	1,6
Produits de boulangerie et produits céréaliers (sauf nourriture pour bébés) <sup>2</sup>	(v41692616)	108,8	110,6	106,1	-1,6	2,5
Fruits frais <sup>2</sup>	(v41692620)	91,2	88,7	94,4	2,8	-3,4
Légumes frais <sup>2</sup>	(v41692623)	88,3	86,2	92,1	2,4	-4,1
Aliments achetés au restaurant	(v41692630)	115,6	116,3	113,2	-0,6	2,1
<b>Logement</b>	<b>(v41692631)</b>	<b>124,4</b>	<b>124,3</b>	<b>115,6</b>	<b>0,1</b>	<b>7,6</b>
Logement loué	.	.	.	.	.	.
Logement en propriété	.	.	.	.	.	.
Coût de remplacement	.	.	.	.	.	.
Assurance maison et hypothécaire du propriétaire	.	.	.	.	.	.
Entretien et réparations par le propriétaire	.	.	.	.	.	.
Eau, combustible et électricité	(v41692632)	147,8	149,1	131,0	-0,9	12,8
Électricité	(v41692633)	114,4	115,5	97,2	-1,0	17,7
Gaz naturel	.	.	.	.	.	.
Mazout et autres combustibles	(v41692635)	201,2	203,7	179,2	-1,2	12,3
<b>Dépenses courantes, ameublement et équipement du ménage</b>	<b>(v41692636)</b>	<b>99,8</b>	<b>100,5</b>	<b>99,3</b>	<b>-0,7</b>	<b>0,5</b>
Dépenses courantes du ménage	(v41692637)	104,8	105,2	102,7	-0,4	2,0
Services téléphoniques	(v41692639)	99,1	100,0	100,0	-0,9	-0,9
Services d'accès Internet	(v41693227)	100,5	101,4	101,4	-0,9	-0,9
Ameublement et équipement ménager	(v41692644)	91,5	92,6	93,8	-1,2	-2,5
<b>Habillement et chaussures</b>	<b>(v41692651)</b>	<b>98,6</b>	<b>99,9</b>	<b>97,2</b>	<b>-1,3</b>	<b>1,4</b>
Habillement pour femmes	(v41692653)	99,1	98,8	93,1	0,3	6,4
Habillement pour hommes	(v41692654)	99,3	100,3	102,2	-1,0	-2,8
Chaussures	(v41692656)	93,2	96,8	92,3	-3,7	1,0
<b>Transports</b>	<b>(v41692659)</b>	<b>116,4</b>	<b>117,7</b>	<b>112,7</b>	<b>-1,1</b>	<b>3,3</b>
Transport privé	(v41692660)	117,6	118,3	113,7	-0,6	3,4
Achat et location à bail de véhicules de tourisme	(v41692662)	99,2	100,3	104,5	-1,1	-5,1
Essence	(v41692665)	141,6	141,3	121,5	0,2	16,5
Primes d'assurance de véhicule de tourisme	(v41692668)	142,3	142,3	134,3	0,0	6,0
Transport public	(v41692670)	110,1	114,6	108,3	-3,9	1,7
<b>Santé et soins personnels</b>	<b>(v41692675)</b>	<b>107,2</b>	<b>106,0</b>	<b>106,1</b>	<b>1,1</b>	<b>1,0</b>
Soins de santé	(v41692676)	110,3	109,7	107,4	0,5	2,7
Soins personnels	(v41692682)	103,0	101,3	103,9	1,7	-0,9
<b>Loisirs, formation et lecture</b>	<b>(v41692685)</b>	<b>93,0</b>	<b>94,0</b>	<b>92,9</b>	<b>-1,1</b>	<b>0,1</b>
Loisirs	(v41692686)	89,7	90,9	89,8	-1,3	-0,1
Formation et lecture	(v41692693)	108,9	109,2	107,8	-0,3	1,0
<b>Boissons alcoolisées et produits du tabac</b>	<b>(v41692695)</b>	<b>117,7</b>	<b>117,1</b>	<b>117,1</b>	<b>0,5</b>	<b>0,5</b>
Boissons alcoolisées	(v41692696)	106,4	106,1	108,8	0,3	-2,2
Produits du tabac et articles pour fumeurs	(v41692702)	129,2	128,2	124,7	0,8	3,6

**Note(s) :** Voir la section « Qualité des données, concepts et méthodologie — Notes explicatives pour tableaux ».

\* Territoire du Yukon



Tableau 9-12

## L'Indice des prix à la consommation, composantes principales, certains sous-groupes et agrégats spéciaux, provinces, Whitehorse et Yellowknife, non désaisonnalisé — Yellowknife\*

	Numéros de vecteur CANSIM	Indices			Taux de variation de janvier 2008 contre	
		Janvier 2008	Décembre 2007	Janvier 2007	Décembre 2007	Janvier 2007
2002=100						
<b>Ensemble</b>	<b>(v41692722)</b>	<b>111,3</b>	<b>111,9</b>	<b>108,9</b>	<b>-0,5</b>	<b>2,2</b>
<b>Agrégats spéciaux</b>						
Ensemble hors aliments	(v41692835)	112,3	113,0	109,0	-0,6	3,0
Ensemble hors aliments et énergie	(v41692836)	108,3	109,0	107,1	-0,6	1,1
Ensemble hors énergie	(v41692841)	107,8	108,4	107,3	-0,6	0,5
Ensemble hors essence	(v41693269)	110,6	111,2	108,8	-0,5	1,7
Énergie <sup>1</sup>	(v41692842)	151,3	151,8	129,2	-0,3	17,1
<b>Ensemble (1992=100)</b>	<b>(v41713431)</b>	<b>129,4</b>	<b>130,1</b>	<b>126,7</b>	<b>-0,5</b>	<b>2,1</b>
<b>Aliments</b>						
<b>Aliments achetés en magasin</b>	<b>(v41692723)</b>	<b>105,8</b>	<b>106,2</b>	<b>108,1</b>	<b>-0,4</b>	<b>-2,1</b>
Aliments achetés en magasin	(v41692724)	103,9	104,2	106,8	-0,3	-2,7
Viande <sup>2</sup>	(v41692725)	107,4	104,3	108,7	3,0	-1,2
Produits laitiers <sup>2</sup>	(v41692735)	111,3	111,6	108,3	-0,3	2,8
Produits de boulangerie et produits céréaliers (sauf nourriture pour bébés) <sup>2</sup>	(v41692740)	107,1	108,9	106,6	-1,7	0,5
Fruits frais <sup>2</sup>	(v41692744)	89,3	93,7	114,2	-4,7	-21,8
Légumes frais <sup>2</sup>	(v41692747)	90,3	87,3	107,4	3,4	-15,9
Aliments achetés au restaurant	(v41692754)	110,4	111,4	111,0	-0,9	-0,5
<b>Logement<sup>3</sup></b>	<b>(v41692755)</b>	<b>128,0</b>	<b>127,7</b>	<b>119,2</b>	<b>0,2</b>	<b>7,4</b>
Logement loué	.	.	.	.	.	.
Logement en propriété	.	.	.	.	.	.
Coût de remplacement	.	.	.	.	.	.
Assurance maison et hypothécaire du propriétaire	.	.	.	.	.	.
Entretien et réparations par le propriétaire	.	.	.	.	.	.
Eau, combustible et électricité	(v41692756)	154,2	154,0	133,5	0,1	15,5
Électricité	(v41692757)	123,2	124,4	108,6	-1,0	13,4
Gaz naturel	.	.	.	.	.	.
Mazout et autres combustibles	(v41692759)	232,3	232,3	196,2	0,0	18,4
<b>Dépenses courantes, ameublement et équipement du ménage</b>	<b>(v41692760)</b>	<b>101,5</b>	<b>102,3</b>	<b>102,2</b>	<b>-0,8</b>	<b>-0,7</b>
Dépenses courantes du ménage	(v41692761)	107,1	108,3	105,2	-1,1	1,8
Services téléphoniques	(v41692763)	99,3	100,2	100,2	-0,9	-0,9
Services d'accès Internet	(v41693228)	71,5	72,2	72,2	-1,0	-1,0
Ameublement et équipement ménager	(v41692768)	89,3	89,1	95,5	0,2	-6,5
<b>Habillement et chaussures</b>	<b>(v41692775)</b>	<b>91,5</b>	<b>94,2</b>	<b>95,6</b>	<b>-2,9</b>	<b>-4,3</b>
Habillement pour femmes	(v41692777)	81,8	84,7	88,0	-3,4	-7,0
Habillement pour hommes	(v41692778)	99,5	100,7	101,1	-1,2	-1,6
Chaussures	(v41692780)	85,9	92,5	95,6	-7,1	-10,1
<b>Transports</b>	<b>(v41692783)</b>	<b>106,1</b>	<b>107,5</b>	<b>104,2</b>	<b>-1,3</b>	<b>1,8</b>
Transport privé	(v41692784)	105,0	105,7	103,1	-0,7	1,8
Achat et location à bail de véhicules de tourisme	(v41692786)	89,6	90,5	94,8	-1,0	-5,5
Essence	(v41692789)	131,6	132,1	113,6	-0,4	15,8
Primes d'assurance de véhicule de tourisme	(v41692792)	129,4	129,4	121,8	0,0	6,2
Transport public	(v41692794)	113,0	117,5	111,0	-3,8	1,8
<b>Santé et soins personnels</b>	<b>(v41692799)</b>	<b>105,3</b>	<b>103,9</b>	<b>103,4</b>	<b>1,3</b>	<b>1,8</b>
Soins de santé	(v41692800)	109,7	109,8	105,9	-0,1	3,6
Soins personnels	(v41692806)	102,5	99,7	101,8	2,8	0,7
<b>Loisirs, formation et lecture</b>	<b>(v41692809)</b>	<b>98,5</b>	<b>99,8</b>	<b>99,5</b>	<b>-1,3</b>	<b>-1,0</b>
Loisirs	(v41692810)	96,5	98,1	97,5	-1,6	-1,0
Formation et lecture	(v41692817)	109,0	107,8	109,5	1,1	-0,5
<b>Boissons alcoolisées et produits du tabac</b>	<b>(v41692819)</b>	<b>130,8</b>	<b>131,4</b>	<b>128,3</b>	<b>-0,5</b>	<b>1,9</b>
Boissons alcoolisées	(v41692820)	128,0	127,5	122,9	0,4	4,1
Produits du tabac et articles pour fumeurs	(v41692826)	132,4	134,3	133,1	-1,4	-0,5

**Note(s) :** Voir la section « Qualité des données, concepts et méthodologie — Notes explicatives pour tableaux ».

\* Territoires du Nord-Ouest

Tableau 10

Indice d'ensemble des prix à la consommation, provinces, Whitehorse, Yellowknife et Iqaluit <sup>1</sup>, non désaisonnalisé, données historiques

	Janv.	Févr.	Mars	Avr.	Mai	Juin	Juill.	Août	Sept.	Oct.	Nov.	Déc.	Moyenne <sup>2</sup> annuelle
	2002=100												
<b>Terre-Neuve-et-Labrador (v41691244)</b>													
2003	102,1	102,3	103,5	103,2	103,0	102,6	103,3	103,0	103,5	102,6	103,2	102,6	102,9
2004	103,1	103,0	103,4	103,7	104,8	105,1	105,7	105,4	105,6	105,9	106,2	105,8	104,8
2005	105,7	106,2	106,6	107,5	107,5	107,6	107,9	108,0	109,6	108,2	108,3	107,9	107,6
2006	108,4	108,4	108,7	109,6	110,6	110,4	110,5	110,9	109,7	108,9	109,1	109,3	109,5
2007	109,6	110,1	110,8	111,1	111,4	111,9	111,6	111,1	111,1	111,2	111,6	111,8	111,1
2008	111,9	..	..	..	..	..	..	..	..	..	..	..	..
<b>Île-du-Prince-Édouard (v41691379)</b>													
2003	101,9	103,1	104,1	104,6	103,6	103,2	103,4	103,2	103,8	103,7	104,1	103,6	103,5
2004	103,5	104,0	104,7	105,3	105,6	106,2	105,9	105,8	106,4	106,7	108,2	107,4	105,8
2005	106,5	106,7	107,6	108,6	109,1	108,9	109,0	109,3	111,8	111,5	110,7	110,0	109,1
2006	110,3	110,8	110,4	112,1	112,8	112,3	112,5	112,8	111,6	110,7	111,1	111,6	111,6
2007	111,5	111,9	113,3	113,7	114,2	114,1	114,0	113,8	114,0	114,1	114,3	114,7	113,6
2008	114,2	..	..	..	..	..	..	..	..	..	..	..	..
<b>Nouvelle-Écosse (v41691513)</b>													
2003	102,7	103,8	104,5	103,4	103,1	103,2	103,5	103,6	103,6	103,1	103,3	103,1	103,4
2004	103,2	103,7	104,4	104,4	105,2	105,6	105,8	105,7	105,9	106,2	106,7	106,4	105,3
2005	106,1	106,4	107,1	107,6	107,8	107,7	108,1	108,8	110,4	109,8	109,1	109,3	108,2
2006	109,3	109,0	109,6	111,0	111,2	111,0	111,3	111,4	110,6	110,1	110,4	110,2	110,4
2007	110,1	111,0	111,9	112,5	113,1	113,0	113,0	112,7	112,9	112,6	113,5	113,6	112,5
2008	113,5	..	..	..	..	..	..	..	..	..	..	..	..
<b>Nouveau-Brunswick (v41691648)</b>													
2003	103,2	104,0	104,3	103,7	103,0	103,0	103,4	103,5	103,7	103,0	103,0	102,9	103,4
2004	103,3	103,8	104,2	104,1	105,1	105,3	105,2	105,2	105,1	105,5	106,0	105,6	104,9
2005	105,6	105,9	106,8	107,1	107,0	106,9	107,5	108,0	109,2	108,4	108,2	108,3	107,4
2006	108,8	108,7	109,1	110,0	110,1	110,0	109,7	110,0	108,8	107,8	108,4	109,1	109,2
2007	109,2	109,6	110,7	111,2	111,6	112,1	112,1	111,4	112,0	111,4	111,9	111,9	111,3
2008	111,7	..	..	..	..	..	..	..	..	..	..	..	..
<b>Québec (v41691783)</b>													
2003	102,0	103,1	103,3	102,4	102,4	102,3	102,4	102,5	102,3	102,4	102,7	102,7	102,5
2004	103,2	103,6	103,9	103,8	104,8	104,8	104,6	104,5	104,7	105,3	105,5	105,2	104,5
2005	105,3	105,6	106,4	106,4	106,5	106,8	107,0	107,4	108,5	107,7	107,5	107,4	106,9
2006	108,1	108,0	108,4	109,1	109,3	109,1	109,2	109,2	108,4	108,4	108,6	108,7	108,7
2007	108,8	109,6	110,4	110,6	111,1	110,7	110,6	110,1	110,5	110,5	110,8	111,1	110,4
2008	111,0	..	..	..	..	..	..	..	..	..	..	..	..
<b>Ontario (v41691919)</b>													
2003	101,9	102,7	102,8	101,8	102,2	102,3	102,5	103,0	103,2	102,9	103,1	103,4	102,7
2004	103,4	103,6	104,0	104,1	105,0	104,8	104,9	104,7	104,8	105,0	105,4	105,3	104,6
2005	105,1	105,8	106,4	106,5	106,6	106,8	106,9	107,5	108,2	107,7	107,5	107,6	106,9
2006	108,2	107,9	108,8	109,1	109,5	109,3	109,0	109,1	108,5	108,4	108,6	108,8	108,8
2007	108,6	109,7	110,8	111,1	111,6	111,1	111,1	110,9	111,0	110,9	111,2	111,1	110,8
2008	110,9	..	..	..	..	..	..	..	..	..	..	..	..
<b>Manitoba (v41692055)</b>													
2003	101,5	102,0	102,2	101,9	101,7	101,5	101,5	101,8	102,3	101,7	101,8	102,0	101,8
2004	102,0	101,9	102,4	102,7	104,1	104,4	104,3	104,3	104,1	104,5	105,2	105,5	103,8
2005	105,0	105,2	105,6	106,3	106,5	106,7	107,0	107,4	107,8	107,5	107,3	106,9	106,6
2006	107,4	107,2	107,6	108,5	109,2	109,3	109,7	109,7	108,8	108,9	109,0	108,7	108,7
2007	109,1	109,4	110,4	110,9	111,7	111,7	112,1	111,2	111,8	111,0	110,8	110,9	110,9
2008	110,8	..	..	..	..	..	..	..	..	..	..	..	..
<b>Saskatchewan (v41692191)</b>													
2003	101,5	102,0	102,5	101,9	102,2	102,1	102,2	102,5	102,8	102,4	102,8	102,7	102,3
2004	102,8	102,9	103,1	103,8	104,9	105,0	105,2	104,7	104,9	105,5	106,1	105,8	104,6
2005	105,6	105,8	106,4	107,1	106,5	106,8	107,1	107,4	108,0	107,5	107,4	107,3	106,9
2006	107,9	107,9	108,2	109,2	109,6	109,6	109,8	110,4	109,3	109,1	108,8	108,9	109,1
2007	109,5	109,9	111,0	111,8	112,6	113,1	113,3	113,1	113,4	113,0	113,1	112,9	112,2
2008	113,0	..	..	..	..	..	..	..	..	..	..	..	..

Tableau 10 – suite

## Indice d'ensemble des prix à la consommation, provinces, Whitehorse, Yellowknife et Iqaluit 1, non désaisonnalisé, données historiques

	Janv.	Févr.	Mars	Avr.	Mai	Juin	Juill.	Août	Sept.	Oct.	Nov.	Déc.	Moyenne <sup>2</sup> annuelle
	2002=100												
<b>Alberta (v41692327)</b>													
2003	103,5	103,8	104,9	104,9	104,2	104,7	104,3	104,2	104,8	104,3	104,7	104,6	104,4
2004	104,6	104,6	104,9	105,2	106,1	107,1	106,4	106,2	106,3	106,0	106,7	106,4	105,9
2005	106,1	106,2	106,9	107,6	107,4	107,8	108,7	108,7	110,0	109,7	109,6	109,0	108,1
2006	110,4	109,7	110,3	111,4	112,2	111,8	113,4	113,9	114,1	113,0	113,7	114,2	112,3
2007	114,7	115,0	116,4	117,5	117,8	118,8	119,1	119,3	119,4	118,6	119,1	118,9	117,9
2008	118,8	..	..	..	..	..	..	..	..	..	..	..	..
<b>Colombie-Britannique (v41692462)</b>													
2003	101,0	101,5	102,3	102,1	102,1	102,0	102,2	102,6	102,9	102,4	102,5	102,6	102,2
2004	102,5	102,9	103,2	103,9	104,7	104,9	104,7	104,7	104,8	104,8	105,0	104,8	104,2
2005	104,8	105,0	105,3	106,0	106,3	106,4	106,6	106,8	107,3	107,1	107,1	106,7	106,3
2006	106,6	106,7	107,2	107,8	108,7	108,7	108,8	109,0	108,4	108,3	108,7	108,8	108,1
2007	109,0	109,1	109,5	109,9	110,5	110,3	110,5	110,4	110,5	110,0	110,1	110,1	110,0
2008	109,9	..	..	..	..	..	..	..	..	..	..	..	..
<b>Whitehorse, Territoire du Yukon (v41692598)</b>													
2003	101,7	102,5	102,6	102,2	101,8	101,9	102,4	102,3	102,2	101,6	101,0	101,1	101,9
2004	101,1	101,4	101,9	102,2	103,3	103,6	103,5	103,1	103,4	103,5	104,6	104,0	103,0
2005	103,1	103,3	103,9	104,4	104,9	105,3	105,4	105,7	106,8	106,8	107,1	106,3	105,3
2006	106,4	105,9	105,9	106,9	107,5	107,9	107,5	107,7	107,2	106,3	106,3	106,3	106,8
2007	107,0	107,3	108,0	108,7	109,5	109,7	110,7	110,5	110,8	110,4	110,7	110,6	109,5
2008	110,4	..	..	..	..	..	..	..	..	..	..	..	..
<b>Yellowknife, Territoires du Nord-Ouest (v41692722)</b>													
2003	102,2	102,5	102,7	103,0	102,7	102,5	102,2	102,0	101,8	101,3	102,0	103,2	102,3
2004	103,1	102,8	103,2	103,3	104,0	104,3	104,3	103,7	103,7	103,8	104,7	105,0	103,8
2005	104,6	104,8	104,9	105,2	106,1	106,4	106,4	106,3	107,0	107,5	107,8	107,8	106,2
2006	107,4	107,3	107,0	107,9	108,0	107,7	107,8	108,0	107,8	107,1	107,6	108,4	107,7
2007	108,9	109,1	109,8	110,4	111,3	111,6	111,5	111,1	111,6	111,1	110,9	111,9	110,8
2008	111,3	..	..	..	..	..	..	..	..	..	..	..	..
<b>Iqaluit, Nunavut (Déc. 2002=100) (v41713432)</b>													
2003	99,9	99,8	100,0	99,9	100,1	100,2	100,7	100,3	100,3	100,5	100,7	100,5	100,2
2004	100,0	99,9	100,2	100,8	101,4	101,8	101,8	101,4	101,6	101,2	101,8	102,2	101,2
2005	102,0	101,7	101,8	102,1	102,8	103,0	103,0	103,4	103,8	103,3	103,8	103,6	102,9
2006	103,5	103,7	103,7	104,5	104,8	105,1	104,8	104,4	105,0	104,2	105,2	105,7	104,6
2007	106,4	106,5	106,7	107,7	108,0	108,0	108,9	108,9	109,1	108,1	108,2	108,7	107,9
2008	108,2	..	..	..	..	..	..	..	..	..	..	..	..

Note(s) : Voir la section « Qualité des données, concepts et méthodologie — Notes explicatives pour tableaux ».

Tableau 11

L'Indice des prix à la consommation et certains sous-groupes, par centre urbain <sup>1,2</sup>, non désaisonnalisé

	Numéros de vecteur CANSIM	Indices			Taux de variation de janvier 2008 contre	
		Janvier 2008	Décembre 2007	Janvier 2007	Décembre 2007	Janvier 2007
2002=100						
<b>St. John's, Terre-Neuve-et-Labrador</b>						
<b>Ensemble</b>	<b>(v41692846)</b>	<b>111,6</b>	<b>111,5</b>	<b>109,2</b>	<b>0,1</b>	<b>2,2</b>
Logement	(v41692847)	120,8	119,8	115,0	0,8	5,0
Logement loué	(v41692848)	104,3	104,3	103,5	0,0	0,8
Logement en propriété	(v41692849)	117,4	117,0	110,9	0,3	5,9
Eau, combustible et électricité	(v41692850)	143,6	140,5	136,1	2,2	5,5
<b>Ensemble (1992=100)</b>	<b>(v41713405)</b>	<b>131,0</b>	<b>130,8</b>	<b>128,1</b>	<b>0,2</b>	<b>2,3</b>
<b>Charlottetown et Summerside, Île-du-Prince-Édouard</b>						
<b>Ensemble</b>	<b>(v41692852)</b>	<b>113,8</b>	<b>114,3</b>	<b>111,0</b>	<b>-0,4</b>	<b>2,5</b>
Logement	(v41692853)	121,6	121,6	115,2	0,0	5,6
Logement loué	(v41692854)	107,3	107,2	106,4	0,1	0,8
Logement en propriété	(v41692855)	114,6	114,6	111,7	0,0	2,6
Eau, combustible et électricité	(v41692856)	162,6	162,7	139,5	-0,1	16,6
<b>Ensemble (1992=100)</b>	<b>(v41713407)</b>	<b>133,3</b>	<b>133,9</b>	<b>130,1</b>	<b>-0,4</b>	<b>2,5</b>
<b>Halifax, Nouvelle-Écosse</b>						
<b>Ensemble</b>	<b>(v41692858)</b>	<b>112,9</b>	<b>113,1</b>	<b>109,7</b>	<b>-0,2</b>	<b>2,9</b>
Logement	(v41692859)	119,5	119,2	112,5	0,3	6,2
Logement loué	(v41692860)	105,2	105,2	104,3	0,0	0,9
Logement en propriété	(v41692861)	119,1	119,0	112,1	0,1	6,2
Eau, combustible et électricité	(v41692862)	139,5	138,2	124,1	0,9	12,4
<b>Ensemble (1992=100)</b>	<b>(v41713409)</b>	<b>134,4</b>	<b>134,7</b>	<b>130,5</b>	<b>-0,2</b>	<b>3,0</b>
<b>Saint John, Nouveau-Brunswick</b>						
<b>Ensemble</b>	<b>(v41692864)</b>	<b>111,7</b>	<b>111,9</b>	<b>109,2</b>	<b>-0,2</b>	<b>2,3</b>
Logement	(v41692865)	119,6	119,6	114,6	0,0	4,4
Logement loué	(v41692866)	105,9	105,9	104,3	0,0	1,5
Logement en propriété	(v41692867)	115,8	115,8	112,8	0,0	2,7
Eau, combustible et électricité	(v41692868)	142,5	143,0	129,8	-0,3	9,8
<b>Ensemble (1992=100)</b>	<b>(v41713411)</b>	<b>132,0</b>	<b>132,2</b>	<b>129,0</b>	<b>-0,2</b>	<b>2,3</b>
<b>Québec, Québec</b>						
<b>Ensemble</b>	<b>(v41692870)</b>	<b>110,6</b>	<b>110,8</b>	<b>108,5</b>	<b>-0,2</b>	<b>1,9</b>
Logement	(v41692871)	116,1	116,1	112,0	0,0	3,7
Logement loué	(v41692872)	108,0	107,9	106,6	0,1	1,3
Logement en propriété	(v41692873)	119,2	119,2	113,7	0,0	4,8
Eau, combustible et électricité	(v41692874)	118,7	119,0	114,9	-0,3	3,3
<b>Ensemble (1992=100)</b>	<b>(v41713413)</b>	<b>128,5</b>	<b>128,7</b>	<b>126,0</b>	<b>-0,2</b>	<b>2,0</b>
<b>Montréal, Québec</b>						
<b>Ensemble</b>	<b>(v41692876)</b>	<b>110,8</b>	<b>111,0</b>	<b>108,7</b>	<b>-0,2</b>	<b>1,9</b>
Logement	(v41692877)	117,0	117,0	113,3	0,0	3,3
Logement loué	(v41692878)	107,9	107,8	106,4	0,1	1,4
Logement en propriété	(v41692879)	121,3	121,3	116,4	0,0	4,2
Eau, combustible et électricité	(v41692880)	120,2	120,6	115,6	-0,3	4,0
<b>Ensemble (1992=100)</b>	<b>(v41713414)</b>	<b>128,2</b>	<b>128,4</b>	<b>125,7</b>	<b>-0,2</b>	<b>2,0</b>
<b>Ottawa-Gatineau, partie ontarienne, Ontario/Québec</b>						
<b>Ensemble</b>	<b>(v41692882)</b>	<b>110,4</b>	<b>110,8</b>	<b>108,5</b>	<b>-0,4</b>	<b>1,8</b>
Logement	(v41692883)	115,8	116,3	114,2	-0,4	1,4
Logement loué	(v41692884)	104,9	104,9	103,8	0,0	1,1
Logement en propriété	(v41692885)	120,0	120,0	117,7	0,0	2,0
Eau, combustible et électricité	(v41692886)	124,9	127,9	124,5	-2,3	0,3
<b>Ensemble (1992=100)</b>	<b>(v41713416)</b>	<b>134,5</b>	<b>135,0</b>	<b>132,2</b>	<b>-0,4</b>	<b>1,7</b>
<b>Toronto, Ontario</b>						
<b>Ensemble</b>	<b>(v41692888)</b>	<b>110,7</b>	<b>111,1</b>	<b>108,2</b>	<b>-0,4</b>	<b>2,3</b>
Logement	(v41692889)	114,8	115,0	111,7	-0,2	2,8
Logement loué	(v41692890)	106,5	106,5	105,5	0,0	0,9
Logement en propriété	(v41692891)	117,3	117,3	113,4	0,0	3,4
Eau, combustible et électricité	(v41692892)	124,9	126,8	121,8	-1,5	2,5
<b>Ensemble (1992=100)</b>	<b>(v41713417)</b>	<b>133,4</b>	<b>133,9</b>	<b>130,5</b>	<b>-0,4</b>	<b>2,2</b>

Tableau 11 – suite

## L'Indice des prix à la consommation et certains sous-groupes, par centre urbain 1,2, non désaisonnalisé

	Numéros de vecteur CANSIM	Indices			Taux de variation de janvier 2008 contre	
		Janvier 2008	Décembre 2007	Janvier 2007	Décembre 2007	Janvier 2007
2002=100						
<b>Thunder Bay, Ontario</b>						
<b>Ensemble</b>	<b>(v41692894)</b>	<b>107,9</b>	<b>108,1</b>	<b>106,2</b>	<b>-0,2</b>	<b>1,6</b>
Logement	(v41692895)	104,0	104,2	103,4	-0,2	0,6
Logement loué	(v41692896)	102,7	102,7	101,7	0,0	1,0
Logement en propriété	(v41692897)	101,8	101,9	101,4	-0,1	0,4
Eau, combustible et électricité	(v41692898)	124,5	125,2	123,6	-0,6	0,7
<b>Ensemble (1992=100)</b>	<b>(v41713418)</b>	<b>128,7</b>	<b>129,0</b>	<b>126,7</b>	<b>-0,2</b>	<b>1,6</b>
<b>Winnipeg, Manitoba</b>						
<b>Ensemble</b>	<b>(v41692900)</b>	<b>110,7</b>	<b>110,7</b>	<b>109,0</b>	<b>0,0</b>	<b>1,6</b>
Logement	(v41692901)	116,9	116,7	112,8	0,2	3,6
Logement loué	(v41692902)	110,2	110,1	108,4	0,1	1,7
Logement en propriété	(v41692903)	119,3	119,0	113,4	0,3	5,2
Eau, combustible et électricité	(v41692904)	115,9	115,2	114,9	0,6	0,9
<b>Ensemble (1992=100)</b>	<b>(v41713420)</b>	<b>136,4</b>	<b>136,5</b>	<b>134,4</b>	<b>-0,1</b>	<b>1,5</b>
<b>Regina, Saskatchewan</b>						
<b>Ensemble</b>	<b>(v41692906)</b>	<b>112,3</b>	<b>112,2</b>	<b>109,3</b>	<b>0,1</b>	<b>2,7</b>
Logement	(v41692907)	125,2	124,6	115,5	0,5	8,4
Logement loué	(v41692908)	108,2	108,1	105,1	0,1	2,9
Logement en propriété	(v41692909)	133,6	133,0	118,4	0,5	12,8
Eau, combustible et électricité	(v41692910)	117,9	116,9	116,4	0,9	1,3
<b>Ensemble (1992=100)</b>	<b>(v41713422)</b>	<b>139,9</b>	<b>139,8</b>	<b>136,2</b>	<b>0,1</b>	<b>2,7</b>
<b>Saskatoon, Saskatchewan</b>						
<b>Ensemble</b>	<b>(v41692912)</b>	<b>114,2</b>	<b>114,0</b>	<b>109,5</b>	<b>0,2</b>	<b>4,3</b>
Logement	(v41692913)	132,6	131,4	116,1	0,9	14,2
Logement loué	(v41692914)	111,0	110,1	105,0	0,8	5,7
Logement en propriété	(v41692915)	141,0	139,4	116,0	1,1	21,6
Eau, combustible et électricité	(v41692916)	126,7	126,3	126,5	0,3	0,2
<b>Ensemble (1992=100)</b>	<b>(v41713423)</b>	<b>140,6</b>	<b>140,3</b>	<b>134,8</b>	<b>0,2</b>	<b>4,3</b>
<b>Edmonton, Alberta</b>						
<b>Ensemble</b>	<b>(v41692918)</b>	<b>118,5</b>	<b>118,6</b>	<b>113,9</b>	<b>-0,1</b>	<b>4,0</b>
Logement	(v41692919)	144,8	144,7	131,1	0,1	10,5
Logement loué	(v41692920)	117,4	117,0	108,3	0,3	8,4
Logement en propriété	(v41692921)	147,2	146,7	129,3	0,3	13,8
Eau, combustible et électricité	(v41692922)	169,4	171,1	165,1	-1,0	2,6
<b>Ensemble (1992=100)</b>	<b>(v41713425)</b>	<b>144,4</b>	<b>144,6</b>	<b>138,9</b>	<b>-0,1</b>	<b>4,0</b>
<b>Calgary, Alberta</b>						
<b>Ensemble</b>	<b>(v41692924)</b>	<b>118,9</b>	<b>119,0</b>	<b>115,0</b>	<b>-0,1</b>	<b>3,4</b>
Logement	(v41692925)	144,5	143,9	134,2	0,4	7,7
Logement loué	(v41692926)	115,3	115,0	107,5	0,3	7,3
Logement en propriété	(v41692927)	155,7	155,1	142,7	0,4	9,1
Eau, combustible et électricité	(v41692928)	135,5	134,4	133,7	0,8	1,3
<b>Ensemble (1992=100)</b>	<b>(v41713426)</b>	<b>149,6</b>	<b>149,7</b>	<b>144,7</b>	<b>-0,1</b>	<b>3,4</b>
<b>Vancouver, Colombie-Britannique</b>						
<b>Ensemble</b>	<b>(v41692930)</b>	<b>110,2</b>	<b>110,5</b>	<b>109,0</b>	<b>-0,3</b>	<b>1,1</b>
Logement	(v41692931)	113,8	113,7	110,2	0,1	3,3
Logement loué	(v41692932)	105,5	105,3	103,5	0,2	1,9
Logement en propriété	(v41692933)	117,7	118,0	112,0	-0,3	5,1
Eau, combustible et électricité	(v41692934)	112,6	110,5	115,0	1,9	-2,1
<b>Ensemble (1992=100)</b>	<b>(v41713428)</b>	<b>130,8</b>	<b>131,1</b>	<b>129,3</b>	<b>-0,2</b>	<b>1,2</b>
<b>Victoria, Colombie-Britannique</b>						
<b>Ensemble</b>	<b>(v41692936)</b>	<b>109,4</b>	<b>109,7</b>	<b>109,1</b>	<b>-0,3</b>	<b>0,3</b>
Logement	(v41692937)	111,3	111,3	110,6	0,0	0,6
Logement loué	(v41692938)	105,7	105,5	103,9	0,2	1,7
Logement en propriété	(v41692939)	111,2	111,4	110,9	-0,2	0,3
Eau, combustible et électricité	(v41692940)	124,9	123,8	122,9	0,9	1,6
<b>Ensemble (1992=100)</b>	<b>(v41713429)</b>	<b>128,5</b>	<b>128,8</b>	<b>128,1</b>	<b>-0,2</b>	<b>0,3</b>

Note(s) : Voir la section « Qualité des données, concepts et méthodologie — Notes explicatives pour tableaux ».

Tableau 12

L'Indice d'ensemble des prix à la consommation par centre urbain <sup>1,2</sup>, non désaisonnalisé, données historiques

	Janv.	Févr.	Mars	Avr.	Mai	Juin	Juill.	Août	Sept.	Oct.	Nov.	Déc.	Moyenne <sup>3</sup> annuelle
	2002=100												
<b>St. John's, Terre-Neuve-et-Labrador (v41692846)</b>													
2003	102,0	102,2	103,4	103,1	102,9	102,5	103,2	102,9	103,4	102,6	103,1	102,5	102,8
2004	103,1	102,9	103,3	103,6	104,6	104,9	105,5	105,2	105,3	105,7	105,9	105,6	104,6
2005	105,4	105,9	106,3	107,1	107,2	107,3	107,6	107,7	109,2	107,8	107,9	107,6	107,3
2006	108,0	108,0	108,2	109,2	110,1	109,9	110,0	110,4	109,3	108,5	108,7	108,8	109,1
2007	109,2	109,5	110,3	110,6	110,9	111,3	111,1	110,7	110,7	111,0	111,3	111,5	110,7
2008	111,6	..	..	..	..	..	..	..	..	..	..	..	..
<b>Charlottetown et Summerside, Île-du-Prince-Édouard (v41692852)</b>													
2003	101,7	102,8	103,7	104,1	103,3	102,9	103,2	103,0	103,5	103,4	103,8	103,4	103,2
2004	103,2	103,8	104,4	104,9	105,2	105,7	105,5	105,5	106,0	106,2	107,6	106,9	105,4
2005	106,1	106,3	107,1	108,0	108,4	108,3	108,4	108,7	110,9	110,7	110,0	109,3	108,5
2006	109,7	110,2	109,9	111,4	112,0	111,7	111,8	112,1	111,1	110,4	110,7	111,1	111,0
2007	111,0	111,5	112,8	113,1	113,6	113,5	113,4	113,3	113,7	113,8	114,0	114,3	113,2
2008	113,8	..	..	..	..	..	..	..	..	..	..	..	..
<b>Halifax, Nouvelle-Écosse (v41692858)</b>													
2003	102,5	103,3	104,0	103,2	103,0	103,0	103,3	103,4	103,4	103,1	103,3	103,1	103,2
2004	103,1	103,5	104,2	104,2	105,0	105,3	105,5	105,5	105,6	105,9	106,4	106,0	105,0
2005	105,7	105,9	106,6	107,0	107,2	107,1	107,4	108,2	109,6	109,1	108,5	108,6	107,6
2006	108,6	108,3	108,9	110,2	110,5	110,3	110,5	110,7	110,0	109,7	110,0	109,7	109,8
2007	109,7	110,6	111,4	111,9	112,5	112,5	112,4	112,2	112,6	112,3	113,1	113,1	112,0
2008	112,9	..	..	..	..	..	..	..	..	..	..	..	..
<b>Saint John, Nouveau-Brunswick (v41692864)</b>													
2003	103,1	103,8	104,1	103,5	102,9	102,9	103,3	103,4	103,6	103,3	103,2	103,1	103,4
2004	103,4	103,9	104,2	104,1	105,1	105,2	105,2	105,1	105,1	105,5	106,0	105,6	104,9
2005	105,5	105,8	106,8	107,1	107,0	106,9	107,5	108,0	109,2	108,4	108,2	108,3	107,4
2006	108,8	108,7	109,2	110,1	110,1	110,0	109,8	110,0	108,9	107,9	108,4	109,0	109,2
2007	109,2	109,6	110,6	111,2	111,4	112,1	112,1	111,4	112,0	111,4	111,9	111,9	111,2
2008	111,7	..	..	..	..	..	..	..	..	..	..	..	..
<b>Québec, Québec (v41692870)</b>													
2003	101,9	103,0	103,2	102,3	102,4	102,3	102,4	102,6	102,4	102,5	102,8	102,8	102,6
2004	103,3	103,7	103,9	103,8	104,9	104,9	104,7	104,6	104,8	105,3	105,5	105,1	104,5
2005	105,3	105,6	106,4	106,3	106,5	106,9	107,0	107,4	108,5	107,7	107,5	107,4	106,9
2006	108,2	108,0	108,4	109,1	109,3	109,1	109,2	109,2	108,4	108,2	108,4	108,4	108,7
2007	108,5	109,2	110,1	110,3	110,7	110,4	110,4	109,8	110,2	110,2	110,5	110,8	110,1
2008	110,6	..	..	..	..	..	..	..	..	..	..	..	..
<b>Montréal, Québec (v41692876)</b>													
2003	101,8	102,9	103,0	102,2	102,3	102,1	102,3	102,4	102,3	102,3	102,6	102,6	102,4
2004	103,1	103,5	103,7	103,7	104,6	104,6	104,4	104,4	104,7	105,3	105,3	105,1	104,4
2005	105,1	105,4	106,2	106,2	106,4	106,7	106,8	107,3	108,2	107,5	107,5	107,3	106,7
2006	107,9	107,9	108,2	108,9	109,0	108,8	108,9	108,9	108,9	108,4	108,6	108,7	108,6
2007	108,7	109,5	110,3	110,5	110,8	110,5	110,5	110,0	110,4	110,4	110,7	111,0	110,3
2008	110,8	..	..	..	..	..	..	..	..	..	..	..	..
<b>Ottawa-Gatineau, partie ontarienne, Ontario/Québec (v41692882)</b>													
2003	101,8	102,7	102,8	101,5	102,0	102,1	102,4	102,9	103,0	102,7	103,1	103,2	102,5
2004	103,2	103,4	103,8	104,0	105,0	104,7	104,8	104,6	104,6	105,0	105,3	105,2	104,5
2005	105,0	105,7	106,4	106,4	106,5	106,6	106,8	107,5	108,3	107,7	107,5	107,6	106,8
2006	108,1	107,8	108,6	109,0	109,4	109,2	108,9	109,0	108,3	108,2	108,5	108,6	108,6
2007	108,5	109,6	110,7	111,1	111,5	111,1	111,1	110,9	110,9	110,7	110,9	110,8	110,7
2008	110,4	..	..	..	..	..	..	..	..	..	..	..	..
<b>Toronto, Ontario (v41692888)</b>													
2003	102,2	103,0	103,1	102,5	102,4	102,6	102,8	103,4	103,5	103,3	103,7	104,0	103,0
2004	103,9	104,1	104,3	104,3	105,1	104,9	104,9	104,7	104,9	104,9	105,2	105,1	104,7
2005	105,0	105,6	106,4	106,3	106,5	106,5	106,6	107,2	107,7	107,4	107,2	107,4	106,7
2006	107,9	107,6	108,5	108,7	109,0	108,9	108,5	108,5	108,1	108,0	108,3	108,5	108,4
2007	108,2	109,3	110,3	110,8	111,2	110,7	110,7	110,6	110,8	110,7	111,0	111,1	110,5
2008	110,7	..	..	..	..	..	..	..	..	..	..	..	..

Tableau 12 – suite

## L'Indice d'ensemble des prix à la consommation par centre urbain 1,2, non désaisonnalisé, données historiques

	Janv.	Févr.	Mars	Avr.	Mai	Juin	Juill.	Août	Sept.	Oct.	Nov.	Déc.	Moyenne <sup>3</sup> annuelle
	2002=100												
<b>Thunder Bay, Ontario (v41692894)</b>													
2003	101,6	102,5	102,6	102,0	102,0	102,1	102,0	102,7	102,8	102,4	102,6	102,8	102,3
2004	102,5	102,7	103,0	103,4	104,2	103,9	104,0	103,7	103,8	104,1	104,4	104,2	103,7
2005	103,9	104,4	105,1	105,2	105,2	105,3	105,3	105,9	106,6	106,2	105,9	106,0	105,4
2006	106,6	106,2	107,1	107,4	107,8	107,6	107,2	107,2	106,6	106,4	106,6	106,6	106,9
2007	106,2	107,3	108,3	108,4	108,8	108,3	108,6	108,3	108,3	107,9	108,2	108,1	108,1
2008	107,9	..	..	..	..	..	..	..	..	..	..	..	..
<b>Winnipeg, Manitoba (v41692900)</b>													
2003	101,5	101,9	102,1	101,8	101,6	101,5	101,4	101,7	102,3	101,7	101,8	102,0	101,8
2004	102,0	101,9	102,3	102,7	104,0	104,3	104,2	104,3	104,0	104,4	105,1	105,4	103,7
2005	104,9	105,1	105,5	106,1	106,4	106,6	106,8	107,2	107,7	107,3	107,1	106,7	106,5
2006	107,2	107,0	107,5	108,3	109,0	109,1	109,5	109,5	108,6	108,9	109,0	108,8	108,5
2007	109,0	109,4	110,3	110,8	111,4	111,3	111,9	111,1	111,6	110,9	110,7	110,7	110,8
2008	110,7	..	..	..	..	..	..	..	..	..	..	..	..
<b>Regina, Saskatchewan (v41692906)</b>													
2003	101,5	102,0	102,4	101,9	102,2	102,1	102,3	102,6	102,9	102,4	102,9	102,7	102,3
2004	102,8	102,9	103,2	103,9	105,0	105,1	105,3	104,8	105,0	105,4	105,9	105,7	104,6
2005	105,4	105,7	106,3	106,9	106,5	106,7	107,1	107,4	107,8	107,3	107,2	107,1	106,8
2006	107,7	107,8	108,1	108,9	109,3	109,3	109,5	110,1	109,1	109,0	108,6	108,8	108,9
2007	109,3	109,7	111,0	111,5	112,0	112,3	112,5	112,2	112,7	112,3	112,4	112,2	111,7
2008	112,3	..	..	..	..	..	..	..	..	..	..	..	..
<b>Saskatoon, Saskatchewan (v41692912)</b>													
2003	101,4	101,9	102,3	101,8	102,1	102,0	102,1	102,4	102,6	102,3	102,6	102,5	102,2
2004	102,6	102,7	102,8	103,6	104,6	104,6	104,8	104,5	104,6	105,3	105,9	105,6	104,3
2005	105,4	105,6	106,2	106,9	106,3	106,6	106,8	107,2	107,7	107,3	107,2	107,1	106,7
2006	107,9	107,8	108,1	109,2	109,6	109,5	109,8	110,4	109,3	109,1	108,7	108,7	109,0
2007	109,5	109,9	110,7	111,9	112,4	113,5	114,1	114,1	114,4	114,1	114,3	114,0	112,7
2008	114,2	..	..	..	..	..	..	..	..	..	..	..	..
<b>Edmonton, Alberta (v41692918)</b>													
2003	104,5	104,9	105,7	105,6	105,0	105,6	105,4	105,1	105,7	105,1	105,5	105,3	105,3
2004	105,0	105,0	105,2	105,6	106,5	107,6	107,0	106,8	107,0	106,5	107,2	107,0	106,4
2005	106,7	106,7	107,5	108,0	107,9	108,1	109,2	109,1	110,6	110,2	110,1	109,4	108,6
2006	110,6	110,1	110,6	111,4	112,1	111,6	112,8	113,0	113,2	112,2	113,0	113,5	112,0
2007	113,9	114,2	115,7	117,0	117,1	118,6	118,8	119,1	119,1	118,3	118,8	118,6	117,4
2008	118,5	..	..	..	..	..	..	..	..	..	..	..	..
<b>Calgary, Alberta (v41692924)</b>													
2003	102,5	102,8	103,9	104,0	103,4	103,9	103,2	103,1	103,8	103,5	103,9	103,9	103,5
2004	104,1	104,1	104,4	104,6	105,5	106,4	105,8	105,6	105,6	105,4	106,1	105,8	105,3
2005	105,3	105,5	106,0	106,9	106,8	107,3	108,0	108,0	109,1	108,9	108,8	108,5	107,4
2006	109,9	108,9	109,5	110,9	112,0	111,7	113,6	114,4	114,7	113,5	114,2	114,7	112,3
2007	115,0	115,6	116,7	117,6	117,6	118,6	119,1	119,3	119,3	118,7	119,1	119,0	118,0
2008	118,9	..	..	..	..	..	..	..	..	..	..	..	..
<b>Vancouver, Colombie-Britannique (v41692930)</b>													
2003	100,9	101,4	102,2	102,0	101,9	101,8	101,9	102,4	102,7	102,2	102,3	102,5	102,0
2004	102,2	102,7	103,0	103,7	104,5	104,6	104,5	104,5	104,6	104,7	104,7	104,7	104,0
2005	104,8	104,9	105,2	105,7	106,0	106,1	106,5	106,5	106,8	106,7	106,6	106,3	106,0
2006	106,2	106,3	106,9	107,5	108,4	108,4	108,5	108,7	108,4	108,4	108,9	109,1	108,0
2007	109,0	109,3	109,6	110,0	110,6	110,5	110,7	110,6	110,7	110,4	110,4	110,5	110,2
2008	110,2	..	..	..	..	..	..	..	..	..	..	..	..
<b>Victoria, Colombie-Britannique (v41692936)</b>													
2003	101,1	101,5	102,3	102,1	102,1	102,0	102,3	102,6	102,9	102,5	102,6	102,8	102,2
2004	102,7	103,1	103,3	104,1	105,0	105,2	105,0	105,0	105,2	105,2	105,5	105,3	104,6
2005	105,3	105,5	105,9	106,5	106,8	106,9	107,2	107,3	108,0	107,9	107,8	107,4	106,9
2006	107,2	107,3	107,6	108,4	109,2	109,0	109,2	109,3	108,8	108,6	108,9	109,0	108,5
2007	109,1	109,3	109,7	109,9	110,2	109,9	110,1	110,0	110,1	109,5	109,6	109,7	109,8
2008	109,4	..	..	..	..	..	..	..	..	..	..	..	..

**Note(s) :** L'indice d'ensemble pour Whitehorse et Yellowknife est disponible dans le tableau 10.  
Voir la section « Qualité des données, concepts et méthodologie — Notes explicatives pour tableaux ».

**Tableau 13**  
**Prix de détail moyens, essence et mazout, par centre urbain**

	St-John's, T.-N.-L.	Charlottetown et Summerside, Î.-P.-É.	Halifax, N.-É.	Saint John, N.-B.	Québec, Qc	Montréal, Qc	Ottawa-Gatineau, partie ontarienne, Ont./Qc	Toronto, Ont.	Thunder Bay, Ont.	Winnipeg, Man.
cents par litre										
<b>Essence ordinaire sans plomb aux stations avec service complet</b>										
Janvier 2007	103,5	97,5	97,6	94,1	93,5	92,4	85,3	81,6	96,7	87,8
Février 2007	99,7	95,5	96,0	90,1	93,3	94,8	92,5	89,5	93,1	87,1
Mars 2007	113,0	108,7	110,6	103,7	108,0	108,6	102,9	102,1	103,8	97,5
Avril 2007	117,0	113,9	114,3	106,6	109,4	113,3	105,1	102,3	109,6	102,1
Mai 2007	120,0	116,0	117,0	111,0	116,8	117,1	110,1	106,7	112,7	110,8
Juin 2007	122,0	113,5	114,3	109,8	110,8	109,5	107,0	103,7	115,6	111,3
Juillet 2007	119,5	110,0	116,2	108,9	113,0	109,9	104,4	101,9	115,5	111,5
Août 2007	115,2	105,0	106,2	101,5	106,8	106,4	99,0	96,9	111,3	104,7
Septembre 2007	112,7	104,0	109,4	103,1	103,8	105,8	101,0	98,3	113,5	107,0
Octobre 2007	112,0	102,1	105,8	100,1	103,0	105,3	98,1	96,0	103,6	100,3
Novembre 2007	113,6	105,0	111,9	105,0	107,5	107,8	103,7	101,4	107,9	100,7
Décembre 2007	119,0	109,0	114,0	108,3	114,1	112,6	104,8	101,9	109,4	103,3
Janvier 2008	119,0	110,0	116,7	109,2	115,6	114,9	106,6	104,3	107,7	105,5
<b>Essence ordinaire sans plomb aux stations libre-service</b>										
Janvier 2007	99,3	94,7	95,4	91,5	93,4	90,2	82,5	80,1	95,5	87,0
Février 2007	97,5	92,5	93,9	88,0	94,3	93,6	89,3	89,3	92,8	88,0
Mars 2007	110,5	107,5	108,5	101,3	107,3	106,7	99,5	101,1	103,1	98,3
Avril 2007	114,5	111,3	112,2	105,0	108,4	110,1	101,8	101,1	108,0	101,8
Mai 2007	117,5	113,5	115,5	109,2	115,2	114,5	106,6	105,5	111,8	112,1
Juin 2007	118,6	110,5	111,6	107,8	110,8	105,1	103,3	102,3	113,6	111,1
Juillet 2007	116,5	107,5	112,7	106,8	113,3	107,4	101,2	101,0	114,2	112,4
Août 2007	111,5	101,8	103,1	100,1	106,8	102,7	96,3	95,8	109,8	104,3
Septembre 2007	109,7	102,0	106,4	100,9	103,4	103,4	97,3	97,2	111,9	106,7
Octobre 2007	108,8	99,5	102,7	98,2	103,0	102,3	95,1	94,4	102,2	100,5
Novembre 2007	111,0	102,8	108,5	102,8	107,5	106,1	101,5	99,9	104,6	100,9
Décembre 2007	116,0	107,0	111,1	105,8	113,9	109,9	102,3	100,6	107,3	103,5
Janvier 2008	116,0	107,9	113,5	106,8	115,3	113,5	104,1	102,5	105,4	106,2
<b>Essence super sans plomb aux stations avec service complet</b>										
Janvier 2007	109,5	104,5	103,6	98,8	100,3	98,9	96,0	92,9	107,4	97,7
Février 2007	105,2	103,0	102,9	94,3	100,3	102,0	103,1	101,2	102,7	97,0
Mars 2007	119,0	116,9	117,4	108,0	114,9	115,1	114,4	113,6	114,4	107,3
Avril 2007	122,8	121,3	120,2	112,2	116,4	118,9	116,4	114,0	120,3	111,8
Mai 2007	125,5	123,2	123,4	117,8	123,7	123,7	121,3	117,6	123,3	120,5
Juin 2007	128,0	120,5	121,2	116,7	117,5	116,2	118,6	115,1	126,3	122,3
Juillet 2007	125,5	117,4	123,9	115,8	120,4	116,7	116,6	113,2	126,4	121,2
Août 2007	121,2	110,8	112,6	109,7	113,5	113,0	113,4	108,3	121,7	114,7
Septembre 2007	118,2	111,0	117,0	109,6	110,3	113,1	115,2	109,1	124,4	116,6
Octobre 2007	118,0	108,1	113,7	107,3	109,8	112,6	111,2	107,0	114,7	110,5
Novembre 2007	119,6	113,0	119,7	111,8	114,3	115,1	115,5	112,5	118,6	110,8
Décembre 2007	125,0	117,0	121,4	115,3	120,8	118,6	115,8	113,3	119,3	113,1
Janvier 2008	125,0	118,0	124,0	116,3	122,4	122,0	118,6	115,2	118,4	115,6
<b>Essence super sans plomb aux stations libre-service</b>										
Janvier 2007	104,4	102,4	102,4	96,2	100,5	97,1	93,6	91,4	105,8	97,2
Février 2007	103,4	100,5	101,9	92,3	101,2	100,3	99,8	100,1	103,2	98,1
Mars 2007	115,7	114,2	115,7	105,1	113,9	113,8	110,4	112,4	113,4	108,4
Avril 2007	119,7	119,1	118,4	110,7	115,5	116,9	112,7	112,2	118,3	111,7
Mai 2007	123,3	121,5	122,6	115,9	122,1	121,3	117,7	115,9	122,3	122,1
Juin 2007	124,5	118,4	118,9	114,6	118,0	112,6	114,0	112,2	124,2	121,3
Juillet 2007	122,4	115,0	120,3	113,5	120,7	114,7	112,8	110,6	124,9	122,5
Août 2007	117,5	108,4	110,6	106,4	113,7	109,9	107,4	105,2	120,3	114,3
Septembre 2007	115,4	108,7	114,5	107,4	110,4	111,4	108,2	106,4	122,6	116,1
Octobre 2007	114,5	106,7	110,6	104,3	110,1	110,1	106,1	106,1	113,1	110,7
Novembre 2007	117,0	110,5	116,4	109,7	114,4	114,0	112,5	111,0	115,3	110,9
Décembre 2007	122,0	114,8	118,8	112,6	121,1	117,5	112,9	111,7	117,4	113,7
Janvier 2008	122,0	115,0	119,7	114,2	122,4	121,2	115,3	113,9	116,0	116,1
<b>Mazout de chauffage domestique</b>										
Janvier 2007	83,1	74,5	78,0	83,3	79,7	77,1	82,0	80,7	90,8	93,9
Février 2007	80,6	74,0	79,1	83,1	79,7	80,3	84,7	83,1	86,2	85,8
Mars 2007	83,3	77,1	81,5	86,8	81,6	81,2	84,9	88,1	91,4	88,1
Avril 2007	89,9	77,1	83,6	87,0	83,1	81,0	85,6	87,8	91,4	90,8
Mai 2007	88,7	78,2	83,6	89,2	81,2	79,9	85,8	86,1	88,5	89,6
Juin 2007	88,7	78,2	83,6	89,2	81,2	79,9	85,8	86,1	88,5	89,6
Juillet 2007	88,7	78,2	83,6	89,2	81,2	79,9	85,8	86,1	88,5	89,6
Août 2007	88,7	78,2	83,6	89,2	81,2	79,9	85,8	86,1	88,5	89,6
Septembre 2007	84,5	77,0	83,7	89,4	80,8	79,0	86,8	87,3	90,5	90,2
Octobre 2007	87,9	81,8	83,7	90,3	83,9	81,5	86,8	88,8	91,4	89,1
Novembre 2007	86,6	84,5	88,2	96,5	88,5	86,7	88,6	90,9	93,2	93,7
Décembre 2007	100,8	93,2	96,0	103,1	98,0	97,2	99,2	100,1	103,5	108,0
Janvier 2008	99,9	93,1	99,3	104,4	103,1	100,4	102,8	102,0	103,7	104,7



Tableau 13 – suite

## Prix de détail moyens, essence et mazout, par centre urbain

	Regina, Sask.	Saskatoon, Sask.	Edmonton, Alb.	Calgary, Alb.	Vancouver, C.-B.	Victoria, C.-B.	Whitehorse, Yn	Yellowknife, T.-N.-O.
cents par litre								
<b>Essence ordinaire sans plomb aux stations avec service complet</b>								
Janvier 2007	92,0	90,9	83,4	83,3	102,9	104,8	99,4	102,1
Février 2007	91,3	92,0	86,2	85,9	102,6	99,7	96,1	103,8
Mars 2007	100,7	101,1	96,8	96,8	110,6	108,9	103,5	114,4
Avril 2007	104,3	104,8	101,3	101,0	119,3	117,6	109,5	119,8
Mai 2007	116,3	113,4	108,4	110,8	126,8	123,9	113,3	126,8
Juin 2007	111,3	111,4	104,3	106,0	113,7	113,6	120,5	130,8
Juillet 2007	114,6	113,7	108,2	108,9	111,8	112,8	120,5	130,1
Août 2007	107,3	106,6	99,6	103,5	107,4	107,9	120,5	125,1
Septembre 2007	109,0	108,8	103,0	104,1	108,5	108,9	120,5	125,5
Octobre 2007	101,6	100,4	94,5	95,1	104,6	102,9	118,3	118,8
Novembre 2007	104,4	103,2	96,8	99,7	109,5	106,2	116,0	119,5
Décembre 2007	104,8	104,5	97,0	99,6	108,7	108,7	116,1	119,4
Janvier 2008	107,0	107,4	101,2	102,1	108,7	109,2	116,9	119,0
<b>Essence ordinaire sans plomb aux stations libre-service</b>								
Janvier 2007	91,3	90,5	82,1	82,4	100,5	103,3	99,0	100,5
Février 2007	91,5	92,3	84,8	84,8	99,9	98,0	95,0	101,6
Mars 2007	101,2	101,0	94,7	95,6	108,7	106,9	99,3	113,9
Avril 2007	105,2	105,2	99,1	99,3	116,7	116,9	108,5	118,3
Mai 2007	116,1	116,2	109,3	110,0	125,0	122,7	112,5	126,8
Juin 2007	111,4	111,6	102,4	105,0	110,8	112,4	118,4	128,3
Juillet 2007	113,5	114,9	105,6	109,0	109,8	111,4	118,6	127,1
Août 2007	107,3	106,5	98,7	101,7	105,3	106,8	118,5	123,5
Septembre 2007	108,8	108,5	101,2	103,2	106,2	107,7	118,4	123,6
Octobre 2007	101,3	99,5	92,4	94,4	101,8	101,8	116,1	118,8
Novembre 2007	104,0	103,9	94,9	98,1	107,1	104,5	114,6	117,1
Décembre 2007	104,7	104,3	95,7	98,3	105,7	107,4	115,1	116,3
Janvier 2008	107,3	107,3	100,3	101,8	105,8	107,7	114,7	115,6
<b>Essence super sans plomb aux stations avec service complet</b>								
Janvier 2007	101,4	100,9	93,1	93,7	114,1	115,7	111,1	110,1
Février 2007	101,6	101,7	96,3	96,1	113,6	110,3	109,1	113,0
Mars 2007	110,8	110,4	107,6	106,4	121,7	119,9	113,9	124,6
Avril 2007	114,6	114,3	111,6	111,4	130,4	128,5	117,6	128,8
Mai 2007	126,8	123,4	121,1	121,2	137,9	134,8	120,0	136,5
Juin 2007	121,7	121,6	115,7	117,3	124,6	124,8	127,0	141,6
Juillet 2007	125,2	123,7	118,5	119,1	123,3	123,8	127,0	140,8
Août 2007	117,8	116,9	111,2	113,5	119,0	118,3	127,0	135,8
Septembre 2007	119,4	119,0	113,7	114,0	120,0	120,1	127,0	135,9
Octobre 2007	112,0	110,7	105,7	105,7	116,2	114,3	126,0	131,1
Novembre 2007	114,7	113,2	107,9	109,5	120,9	117,3	125,3	130,5
Décembre 2007	115,2	114,6	107,5	109,9	120,1	119,8	125,3	129,3
Janvier 2008	117,4	117,6	111,3	112,9	120,0	120,3	126,9	129,0
<b>Essence super sans plomb aux stations libre-service</b>								
Janvier 2007	101,8	101,1	92,8	93,1	111,9	114,3	104,4	110,9
Février 2007	102,0	101,8	95,7	95,0	111,3	109,0	101,0	112,4
Mars 2007	111,7	110,5	105,8	105,9	120,1	117,9	105,3	125,9
Avril 2007	115,8	114,7	110,2	109,8	128,1	127,9	113,1	128,8
Mai 2007	126,6	126,1	119,5	120,6	136,4	133,7	116,8	136,8
Juin 2007	122,1	121,7	112,9	114,8	122,2	123,8	124,3	138,8
Juillet 2007	124,3	125,2	115,9	119,6	121,4	122,7	123,8	138,3
Août 2007	118,2	116,9	109,5	112,7	117,2	118,1	123,6	134,8
Septembre 2007	119,5	119,0	112,1	114,1	117,8	119,0	124,0	133,9
Octobre 2007	112,5	110,8	103,8	105,6	113,5	113,2	121,5	130,5
Novembre 2007	114,5	113,7	106,4	109,1	118,7	115,5	121,0	129,5
Décembre 2007	115,3	114,7	106,5	109,3	117,3	118,7	121,3	126,9
Janvier 2008	118,1	118,0	111,2	112,7	117,6	118,8	120,2	126,9
<b>Mazout de chauffage domestique</b>								
Janvier 2007	92,4	93,0	.	.	94,4	99,9	102,9	96,1
Février 2007	84,8	86,0	.	.	89,5	95,4	100,3	87,7
Mars 2007	90,6	90,5	.	.	90,2	95,5	101,1	92,8
Avril 2007	90,5	90,2	.	.	93,2	98,1	102,8	95,3
Mai 2007	86,8	89,7	.	.	90,7	97,5	98,6	94,7
Juin 2007	86,8	89,7	.	.	90,7	97,5	98,6	94,7
Juillet 2007	86,8	89,7	.	.	90,7	97,5	98,6	94,7
Août 2007	86,8	89,7	.	.	90,7	97,5	98,6	94,7
Septembre 2007	91,2	90,8	.	.	90,1	98,3	100,3	96,2
Octobre 2007	93,9	92,6	.	.	97,6	102,8	101,4	96,2
Novembre 2007	100,2	95,5	.	.	101,9	107,0	107,0	99,3
Décembre 2007	110,2	100,7	.	.	102,6	111,6	117,0	113,8
Janvier 2008	102,5	105,1	.	.	99,0	109,5	115,5	113,8

Note(s) : Voir le Tableau A pour une liste complète des numéros de vecteurs.

**Tableau 14**  
**Prix de détail moyens, mensuel, Canada**

	Numéros de vecteur CANSIM	Novembre 2007	Décembre 2007	Janvier 2008
		dollars <sup>1</sup>		
Bifteck de ronde, 1 kilogramme	(v735165)	11,75	11,61	11,62
Bifteck de surlonge, 1 kilogramme	(v735176)	14,61	15,15	15,07
Rôti de côtes de choix, 1 kilogramme	(v735187)	20,60	21,06	20,99
Rôti de palette, 1 kilogramme	(v735198)	8,70	8,68	8,77
Boeuf à ragoût, 1 kilogramme	(v735209)	9,06	9,01	8,93
Boeuf haché régulier, 1 kilogramme	(v735220)	5,98	6,06	5,84
Côtelettes de porc, 1 kilogramme	(v735221)	9,16	8,94	9,21
Poulet, 1 kilogramme	(v735223)	5,72	5,76	5,87
Bacon, 500 grammes	(v735166)	4,59	4,48	4,56
Saucisses fumées, 450 grammes	(v735167)	2,69	2,77	2,76
Saumon sockeye en conserve, 213 grammes	(v735168)	3,22	3,16	3,32
Lait homogénéisé, 1 litre	(v735169)	1,98	1,97	1,99
Lait partiellement écrémé, 1 litre	(v735170)	1,88	1,88	1,89
Beurre, 454 grammes	(v735171)	4,10	4,09	4,22
Préparation de fromage fondu en tranches, 250 grammes	(v735172)	2,75	2,76	2,77
Lait évaporé, 385 millilitres	(v735173)	1,55	1,53	1,60
Oeufs, 1 douzaine	(v735174)	2,46	2,47	2,50
Pain, 675 grammes	(v735175)	2,16	2,18	2,22
Biscuits soda, 450 grammes	(v735177)	2,12	2,04	2,07
Macaroni, 500 grammes	(v735178)	1,11	1,18	1,24
Farine, 2,5 kilogrammes	(v735179)	3,48	3,48	3,91
Flocons de maïs, 675 grammes	(v735180)	3,86	3,90	3,99
Pommes, 1 kilogramme	(v735181)	2,78	2,75	2,77
Bananes, 1 kilogramme	(v735182)	1,17	1,17	1,21
Pamplemousses, 1 kilogramme	(v735183)	2,46	2,32	2,23
Oranges, 1 kilogramme	(v735184)	2,60	2,31	2,22
Jus de pommes en conserve, 1,36 litres	(v735185)	1,73	1,77	1,77
Jus d'orange tetra-brick, 1 litre	(v735186)	3,62	3,68	3,72
Carottes, 1 kilogramme	(v735189)	1,18	1,19	1,22
Céleri, 1 kilogramme	(v735190)	1,68	1,86	1,97
Champignons, 1 kilogramme	(v735191)	6,68	6,88	6,97
Oignons, 1 kilogramme	(v735192)	1,12	1,10	1,08
Pommes de terre, 4,54 kilogramme	(v735193)	3,64	3,75	3,65
Pommes de terre frites congelées, 1 kilogramme	(v735194)	2,01	2,01	1,94
Fèves au lard en conserve, 398 millilitres	(v735195)	0,90	0,90	0,90
Tomates en conserve, 796 millilitres	(v735196)	1,27	1,28	1,27
Jus de tomates en conserve, 1,36 litres	(v735197)	1,54	1,57	1,57
Ketchup, 1 litre	(v735199)	2,63	2,67	2,66
Sucre blanc, 2 kilogrammes	(v735200)	2,34	2,39	2,40
Café torréfié, 300 grammes	(v735201)	3,66	3,63	3,73
Café instantané, 200 grammes	(v735202)	4,81	4,97	4,95
Thé (72 sachets)	(v735203)	3,75	3,75	3,73
Huile à frire ou à salade, 1 litre	(v735204)	3,48	3,48	3,54
Soupe en conserve, 284 millilitres	(v735205)	0,90	0,89	0,87
Nourriture pour bébés, 128 millilitres	(v735206)	0,60	0,60	0,60
Beurre d'arachide, 500 grammes	(v735207)	2,52	2,53	2,57
Cristaux à saveur de fruit, 2,25 litres	(v735208)	1,24	1,25	1,25
Boissons gazeuses, cola, 2 litres	(v735210)	1,39	1,41	1,34
Boissons gazeuses, citron-lime, 2 litres	(v735211)	1,45	1,42	1,40
Essuie-tout en papier (2 rouleaux)	(v735213)	2,30	2,32	2,33
Papier-mouchoirs (200 mouchoirs)	(v735214)	1,98	1,99	1,98
Papier hygiénique (4 rouleaux)	(v735215)	2,16	2,11	2,17
Shampooing, 300 millilitres	(v735216)	3,14	3,15	3,10
Désodorisant, 60 grammes	(v735217)	3,38	3,38	3,43
Pâte dentifrice, 100 millilitres	(v735218)	1,34	1,30	1,30
Cigarettes (200)	(v735219)	77,53	77,67	77,74
Essence ordinaire sans plomb aux stations libre-service, cents par litre	(v41838376)	102,4	104,0	106,0

**Note(s)** : Voir la section « Qualité des données, concepts et méthodologie — Notes explicatives pour tableaux » .

Tableau 15

## Indices comparatifs des prix de détail entre les villes, octobre 2006, pour certains groupes de biens et services à la consommation, non désaisonnalisé

	Pondérations <sup>1</sup> de l'IPC du Canada	St. John's, T.-N.-L.	Charlottetown- Summerside, Î.-P.-É.	Halifax, N.-É.	Saint John, N.-B.	Montréal, Qc
	pourcentage	moyenne des villes combinées=100				
<b>Ensemble</b>	<b>100,0</b>	<b>93,0</b>	<b>94,0</b>	<b>99,0</b>	<b>92,0</b>	<b>93,0</b>
<b>Aliments</b>	<b>16,9</b>	<b>101,0</b>	<b>98,0</b>	<b>100,0</b>	<b>96,0</b>	<b>98,0</b>
Aliments achetés au magasin	.	106,0	101,0	101,0	100,0	100,0
Viande, volaille et poisson	.	104,0	99,0	101,0	99,0	101,0
Produits laitiers et oeufs	.	110,0	100,0	104,0	101,0	98,0
Produits de boulangerie et autres produits céréaliers	.	98,0	99,0	99,0	97,0	101,0
Fruits et légumes	.	115,0	107,0	105,0	108,0	101,0
Autres aliments achetés au magasin <sup>2</sup>	.	102,0	98,0	98,0	96,0	98,0
Aliments achetés au restaurant	.	91,0	92,0	96,0	86,0	95,0
<b>Logement</b>	<b>26,8</b>	<b>77,0</b>	<b>83,0</b>	<b>92,0</b>	<b>77,0</b>	<b>85,0</b>
Logement en location	.	67,0	76,0	85,0	68,0	80,0
Logement en propriété	.	73,0	80,0	88,0	76,0	86,0
Eau, combustible et électricité	.	115,0	111,0	123,0	96,0	94,0
<b>Dépenses et équipement du ménage</b>	<b>10,6</b>	<b>102,0</b>	<b>103,0</b>	<b>106,0</b>	<b>101,0</b>	<b>96,0</b>
Dépenses du ménage	.	102,0	103,0	109,0	101,0	93,0
Équipement du ménage	.	101,0	103,0	101,0	101,0	101,0
<b>Habillement et chaussures</b>	<b>5,4</b>	<b>102,0</b>	<b>96,0</b>	<b>103,0</b>	<b>101,0</b>	<b>101,0</b>
<b>Transports</b>	<b>19,8</b>	<b>101,0</b>	<b>94,0</b>	<b>96,0</b>	<b>96,0</b>	<b>99,0</b>
Transport privé	.	101,0	92,0	96,0	94,0	99,0
Achat de véhicules automobiles	.	100,0	103,0	101,0	99,0	100,0
Essence	.	113,0	104,0	106,0	101,0	101,0
Autres transports privés	.	95,0	66,0	81,0	83,0	95,0
Transport public	.	103,0	110,0	100,0	109,0	103,0
<b>Santé et soins personnels</b>	<b>4,5</b>	<b>92,0</b>	<b>92,0</b>	<b>94,0</b>	<b>93,0</b>	<b>100,0</b>
Soins de santé	.	95,0	96,0	99,0	99,0	99,0
Articles et accessoires de soins personnels	.	88,0	94,0	90,0	87,0	101,0
Services de soins personnels	.	90,0	82,0	89,0	87,0	101,0
<b>Loisirs, formation et lecture</b>	<b>12,0</b>	<b>93,0</b>	<b>101,0</b>	<b>112,0</b>	<b>105,0</b>	<b>87,0</b>
<b>Boissons alcoolisées et produits du tabac</b>	<b>4,1</b>	<b>116,0</b>	<b>109,0</b>	<b>109,0</b>	<b>104,0</b>	<b>94,0</b>
Boissons alcoolisées	.	107,0	103,0	104,0	101,0	98,0
Produits du tabac et articles pour fumeurs	.	123,0	114,0	113,0	107,0	90,0

Tableau 15 – suite

## Indices comparatifs des prix de détail entre les villes, octobre 2006, pour certains groupes de biens et services à la consommation, non désaisonnalisé

	Pondérations <sup>1</sup> de l'IPC du Canada	Ottawa, Ont.	Toronto, Ont.	Winnipeg, Man.	Regina, Sask.	Edmonton, Alb.	Vancouver, C.-B.
	pourcentage	moyenne des villes combinées=100					
<b>Ensemble</b>	<b>100,0</b>	<b>102,0</b>	<b>109,0</b>	<b>92,0</b>	<b>93,0</b>	<b>97,0</b>	<b>104,0</b>
<b>Aliments</b>	<b>16,9</b>	<b>98,0</b>	<b>100,0</b>	<b>100,0</b>	<b>97,0</b>	<b>103,0</b>	<b>107,0</b>
Aliments achetés au magasin	.	98,0	98,0	103,0	101,0	103,0	107,0
Viande, volaille et poisson	.	102,0	100,0	97,0	98,0	99,0	103,0
Produits laitiers et oeufs	.	104,0	102,0	92,0	92,0	97,0	103,0
Produits de boulangerie et autres produits céréaliers	.	92,0	94,0	108,0	104,0	106,0	116,0
Fruits et légumes	.	97,0	96,0	106,0	103,0	105,0	106,0
Autres aliments achetés au magasin <sup>2</sup>	.	97,0	98,0	109,0	106,0	105,0	109,0
Aliments achetés au restaurant	.	97,0	104,0	93,0	88,0	104,0	106,0
<b>Logement</b>	<b>26,8</b>	<b>107,0</b>	<b>121,0</b>	<b>83,0</b>	<b>82,0</b>	<b>91,0</b>	<b>103,0</b>
Logement en location	.	105,0	124,0	79,0	70,0	84,0	104,0
Logement en propriété	.	106,0	120,0	83,0	78,0	88,0	105,0
Eau, combustible et électricité	.	115,0	124,0	89,0	123,0	114,0	90,0
<b>Dépenses et équipement du ménage</b>	<b>10,6</b>	<b>103,0</b>	<b>104,0</b>	<b>97,0</b>	<b>100,0</b>	<b>99,0</b>	<b>103,0</b>
Dépenses du ménage	.	105,0	106,0	96,0	100,0	102,0	105,0
Équipement du ménage	.	101,0	101,0	100,0	100,0	94,0	100,0
<b>Habillement et chaussures</b>	<b>5,4</b>	<b>102,0</b>	<b>100,0</b>	<b>100,0</b>	<b>101,0</b>	<b>96,0</b>	<b>100,0</b>
<b>Transports</b>	<b>19,8</b>	<b>96,0</b>	<b>106,0</b>	<b>92,0</b>	<b>94,0</b>	<b>91,0</b>	<b>103,0</b>
Transport privé	.	95,0	105,0	91,0	94,0	91,0	104,0
Achat de véhicules automobiles	.	100,0	101,0	99,0	101,0	94,0	102,0
Essence	.	98,0	96,0	102,0	105,0	91,0	112,0
Autres transports privés	.	84,0	117,0	73,0	76,0	88,0	103,0
Transport public	.	110,0	110,0	99,0	95,0	89,0	91,0
<b>Santé et soins personnels</b>	<b>4,5</b>	<b>101,0</b>	<b>101,0</b>	<b>97,0</b>	<b>90,0</b>	<b>103,0</b>	<b>103,0</b>
Soins de santé	.	105,0	103,0	96,0	94,0	102,0	98,0
Articles et accessoires de soins personnels	.	96,0	100,0	100,0	102,0	98,0	107,0
Services de soins personnels	.	101,0	99,0	98,0	69,0	109,0	107,0
<b>Loisirs, formation et lecture</b>	<b>12,0</b>	<b>104,0</b>	<b>107,0</b>	<b>93,0</b>	<b>100,0</b>	<b>106,0</b>	<b>109,0</b>
<b>Boissons alcoolisées et produits du tabac</b>	<b>4,1</b>	<b>96,0</b>	<b>101,0</b>	<b>105,0</b>	<b>108,0</b>	<b>103,0</b>	<b>113,0</b>
Boissons alcoolisées	.	98,0	100,0	89,0	95,0	102,0	107,0
Produits du tabac et articles pour fumeurs	.	93,0	101,0	120,0	120,0	104,0	118,0

**Note(s) :** Voir la section « Qualité des données, concepts et méthodologie — Notes explicatives pour tableaux » et le Tableau B pour une liste complète des numéros de vecteurs.

# Qualité des données, concepts et méthodologie

---

## Définition

L'indice des prix à la consommation (IPC) est un indicateur des variations des prix à la consommation payés par la population cible. L'IPC mesure la variation des prix en comparant, dans le temps, le coût d'un panier fixe de biens et de services. Ce panier est basé sur les dépenses de la population cible au cours d'une période de référence qui est actuellement 2005. Comme ce panier comprend des biens et des services dont la quantité et la qualité ne changent pas ou sont équivalentes, l'indice ne retrace que les mouvements de prix purs.

On publie des IPC distincts pour le Canada, les provinces, Whitehorse, Yellowknife et Iqaluit. Certains renseignements de l'IPC sont aussi publiés pour seize autres centres urbains. Comme l'IPC est une mesure de la variation de prix entre deux périodes, il ne peut servir à relever les différences de niveaux des prix entre les provinces ou les centres urbains.

## Champ d'observation de la population

La population couverte par l'indice des prix à la consommation comprend les familles et les personnes vivant dans des ménages privés urbains et ruraux. Pour des raisons pratiques, les résidents des Territoires à l'extérieur de Whitehorse, de Yellowknife et d'Iqaluit ne sont pas représentés. Avant février 1995, la population cible comprenait les ménages privés vivant dans les centres urbains du Canada dont la population était de 30 000 habitants ou plus.

## Période de base

L'IPC compare, en pourcentage, les prix au cours d'une période donnée à ceux de la période de base officielle, qui est actuellement 2002=100. On a changé la période de base de 1992=100 à 2002=100 à compter de l'IPC du mois de mai 2007. Ce changement est uniquement une conversion arithmétique qui modifie le niveau des indices, mais laisse les variations en pourcentage entre deux périodes intactes, à l'exception des différences dues à l'arrondissement.

## Changements en pourcentage versus changements en points d'indice

Les fluctuations des indices d'un mois à l'autre sont exprimées en pourcentage, plutôt qu'en point d'indice. Les variations en point d'indice sont en fonction du niveau de l'indice qui, à son tour, dépend de la période de base de l'indice en question. Par contre, il est facile de calculer la variation en pourcentage entre deux périodes en divisant la différence en point d'indice entre ces deux périodes par l'indice de la période antérieure, et en multipliant ensuite ce résultat par cent.

## Champ d'observation des prix

Les prix qui entrent dans le calcul de l'IPC sont les prix finaux, ce qui comprend les taxes d'accise et les autres impôts indirects que les consommateurs paient. En particulier, les prix comprennent la taxe sur les produits et les services (TPS), ainsi que les taxes de vente au détail provinciales, au besoin. Dans les régions où la TPS et la taxe provinciale de vente au détail ont été combinées, la taxe de vente harmonisée (TVH) est incluse. L'IPC peut donc varier à cause des modifications apportées à ces taxes.

La sélection des biens et des services, ainsi que des points de vente où l'on recueille les prix, se fait au jugé, à l'exception des loyers et de l'hébergement pour voyageurs. Le nombre de prix nécessaires pour un bien ou service donné dépend de l'importance et de la nature de celui-ci. L'échantillon est conçu de façon à représenter les produits et services ainsi que les établissements à fort volume de ventes. Le principal objectif du plan de sondage est d'obtenir une image précise, fiable et impartiale de l'inflation représentée par les prix à la consommation au niveau national et provincial.

La collecte des prix pour l'indice d'un mois donné se fait pendant les trois premières semaines du mois. Bien que les prix de la plupart des biens et services entrant dans l'IPC soient recueillis chaque mois, les prix des biens ou des services ayant des variations de prix moins fréquentes (impôts fonciers, tarifs de l'électricité, par exemple) sont recueillis à des intervalles dépassant un mois. Des relevés spéciaux de prix sont faits lorsqu'il est évident que des variations de prix appréciables se sont produites entre les périodes de relevé de prix régulières.

## Pondération et enchaînement

L'IPC maintient des proportions quantitatives fixes (pondérations) entre les biens et les services pendant la durée de vie d'un panier. Le panier est mis à jour périodiquement afin de prendre en compte les changements dans la composition des dépenses des consommateurs. En mai 2007, le panier qui représente la composition des dépenses de 2005 a remplacé le panier de 2001. La continuité des séries de l'IPC est assurée par un « enchaînement » des indices correspondants provenant de paniers consécutifs.

On calcule l'IPC comme une moyenne pondérée d'indices de prix de biens ou de services précis. Les pondérations sont tirées des données de l'Enquête sur les dépenses des ménages. Le tableau explicatif 1 compare les parts des dépenses des deux paniers les plus récents, celui de 2005 tel qu'il a été reflété dans l'IPC en mai 2007 et celui de 2001. Comme les deux ensembles de pondérations sont exprimés en prix d'avril 2007, qui est le « mois d'enchaînement », les différences reflètent les changements des quantités relatives achetées entre les deux paniers.

Quand on reconstruit ou ré-agrège les séries publiées de l'IPC, il faut prendre en compte les changements de pondérations et les procédures d'enchaînement. Pour une description de la méthodologie à utiliser dans la reconstruction des séries de l'IPC ré-agrégées, consulter le **Document de référence sur l'indice des prix à la consommation** portant le numéro de catalogue 62-553-X (Hors série), ou s'adresser à la Division des prix.

### Tableau explicatif 1

#### Comparaison des ventilations<sup>1</sup> des dépenses de 2005 et 2001 utilisées pour l'indice des prix à la consommation, par composante principale, pour le Canada

	Dépenses de 2005		Dépenses de 2001
	Exprimées en prix de 2005	Exprimées en prix d'avril 2007	Exprimées en prix d'avril 2007
	pourcentage		
<b>Composantes principales</b>			
<b>Ensemble</b>	<b>100,0</b>	<b>100,0</b>	<b>100,0</b>
Aliments	16,9	17,0	17,1
Logement	25,7	26,6	27,7
Dépenses courantes, ameublement et équipement du ménage	11,4	11,1	10,2
Habillement et chaussures	5,6	5,4	5,1
Transports	19,6	19,9	20,2
Santé et soins personnels	4,8	4,7	4,4
Loisirs, formation et lecture	13,0	12,2	11,2
Boissons alcoolisées et produits du tabac	3,1	3,1	4,2

1. Le total des chiffres ne donne pas forcément 100% à cause de l'arrondissement.

Depuis la publication de l'Indice des prix à la consommation (IPC) en octobre 2006, Statistique Canada produit et diffuse l'indice de référence tel que défini par la Banque du Canada.

La mesure de l'indice de référence exclut de l'indice d'ensemble l'effet de la fluctuation des impôts indirects et huit des composantes les plus volatiles identifiées par la Banque du Canada : fruits, préparations à base de fruits et les noix; légumes et préparations à base de légumes; coût d'intérêt hypothécaire; gaz naturel; mazout et les autres combustibles; essence; transport interurbain; produits du tabac et articles pour fumeurs. Pour en savoir davantage au sujet de l'indice de référence, consultez le site Web de la Banque du Canada au [www.banqueducanada.ca/fr/inflation/index.html](http://www.banqueducanada.ca/fr/inflation/index.html).

Statistique Canada calcule également, pour le compte de la Banque du Canada, un indice de référence désaisonnalisé. Cette série est disponible par le biais de *CANSIM*, la base de données officielle de Statistique Canada, ou en communiquant avec nous d'une des façons mentionnées à l'intérieur de la couverture de la présente publication.

## Indices de Whitehorse, de Yellowknife et d'Iqaluit

La taille relativement faible du marché de l'habitation de ces trois villes rend difficile la construction d'indices de prix fiables pour les maisons neuves. Pour corriger cette situation, on se sert du mouvement des prix du logement en location pour obtenir une approximation de celui des maisons neuves. Les renseignements sur les loyers proprement dits sont obtenus à des fréquences de relevé des prix et selon des méthodes de collecte qui diffèrent de celles utilisées ailleurs dans le pays. En raison de ces problèmes, les indices du logement en location et du logement en propriété ne sont pas publiés pour ces trois villes. Enfin, les indices d'ensemble publiés pour ces trois villes ne sont pas strictement comparables aux mêmes indices pour les provinces ou les seize autres villes.

## Calcul des indices des centres urbains

Avec la venue du panier de 1992, l'accent est passé des données des centres urbains aux données des provinces. Les séries des indices d'ensemble pour les centres urbains ont été conservées parce que de nombreux utilisateurs se sont habitués à ce service, mais la méthode de calcul a changé. Les indices du logement sont calculés pour chaque centre urbain. Ainsi, on prend en compte l'importance du logement dans le panier, les différences appréciables et persistantes dans les mouvements des prix entre centres urbains et la disponibilité de données locales. Pour les sept autres composantes principales, on utilise le mouvement de l'indice provincial (pour Montréal, Toronto et Vancouver, un indice infraprovincial). Les composantes principales sont agrégées à partir de la composition des dépenses du centre urbain pour donner, en fin de compte, l'indice d'ensemble de ce dernier.

## Désaisonnalisation

Une série désaisonnalisée est une série de laquelle on a éliminé les variations saisonnières. Les variations saisonnières se définissent comme celles étant causées par des événements réguliers annuels tels que les variations climatiques et les événements institutionnels réguliers tels que les vacances et les congés statutaires. Les données désaisonnalisées sont estimées à partir du programme X-11 ARIMA de Statistique Canada. Les séries chronologiques ne présentant pas de variations saisonnières perceptibles demeurent inchangées par rapport aux séries officielles. Les séries officielles non ajustées pour l'indice d'ensemble, l'indice de référence, chacune des huit composantes principales et trois agrégats spéciaux (l'ensemble hors aliments, l'ensemble hors aliments et énergie, l'ensemble hors huit des composantes les plus volatiles (définition de la Banque du Canada) sont désaisonnalisées indépendamment.

Chaque mois, l'indice désaisonnalisé du mois précédent est révisé. Les données désaisonnalisées des trois dernières années sont révisées une fois l'an avec la publication des données de janvier. Comme ces révisions peuvent entraîner des changements dans les niveaux et dans les variations des indices, il est recommandé aux utilisateurs qui se servent de l'IPC à des fins d'indexation de prendre les indices non désaisonnalisés.

## Notes explicatives pour tableaux

---

### Tableau 1 L'Indice des prix à la consommation, composantes principales et agrégats spéciaux, Canada, non désaisonnalisé

et

### Tableau 2 L'Indice des prix à la consommation, composantes principales et agrégats spéciaux, Canada, désaisonnalisé

1. Les pondérations du panier de 2005 de l'indice des prix à la consommation selon les prix d'avril 2007.
2. Le total des chiffres ne donne pas forcément 100 % à cause de l'arrondissement.
3. La mesure de l'indice de référence exclut de l'indice des prix à la consommation (IPC) d'ensemble l'effet des modifications des impôts indirects et huit des composantes les plus volatiles identifiées par la Banque du Canada : fruits, préparations à base de fruits et noix; légumes et préparations à base de légumes; coût d'intérêt hypothécaire; gaz naturel; mazout et autres combustibles; essence; transport interurbain; produits du tabac et articles pour fumeurs. Pour obtenir des renseignements supplémentaires au sujet de l'inflation mesurée par l'indice de référence, prière de consulter le site de la Banque du Canada à l'adresse suivante : <http://www.banqueducanada.ca/fr/inflation/index.htm>.

### Tableau 3 L'Indice des prix à la consommation, provinces, Whitehorse, Yellowknife et Iqaluit, non désaisonnalisé

1. Les données pour Iqaluit sont sur la base de décembre 2002=100 (200212=100) et selon la version 2001 de la classification géographique type (CGT). Avant le 1er avril 1999, la ville d'Iqaluit faisait partie des Territoires du Nord-Ouest. Depuis le 1er avril 1999, la ville d'Iqaluit fait partie du nouveau territoire du Nunavut.

### Tableau 4 L'Indice des prix à la consommation, composantes principales et certains sous-groupes, Canada, non désaisonnalisé

#### Tableau 4-1

1. Les données sur les dépenses alimentaires sous le niveau d'agrégation « aliments achetés au magasin » ne sont pas disponibles après 2001. Pour dégager la pondération de panier de 2005 pour les catégories d'aliments faisant partie de cet agrégat, nous avons ajusté les dépenses de 2001 dans chaque catégorie en fonction des fluctuations de prix jusqu'en 2005. Nous nous sommes toutefois reportés aux données de l'Enquête sur les dépenses des ménages de 2005 pour actualiser la pondération au niveau d'agrégation « aliments » par rapport à toutes les autres composantes.

#### Tableau 4-2

1. En juillet 2004, les pondérations du panier 2001 introduites en janvier 2003 ont été ajustées; la pondération du coût d'intérêt hypothécaire a été réévaluée.



2. Suite aux changements sur le marché de l'électricité en Ontario qui sont entrés en vigueur le 1er mai 2002, il a été nécessaire d'ajuster le traitement des prix de l'électricité dans l'indice des prix à la consommation (IPC) pour cette province. Un feuillet de format questions et réponses qui explique ces changements est maintenant disponible. Pour obtenir le feuillet sur le traitement des prix de l'électricité en Ontario, veuillez contacter le Service à la clientèle, Division des prix, téléphone : (613) 951-9606, sans frais : 1-866-230-2248, télécopieur : (613) 951-1539, courriel : [prices-prix@statcan.ca](mailto:prices-prix@statcan.ca).

#### Tableau 4-7

1. En avril 2006, Statistique Canada a modifié sa mise en oeuvre de la formule utilisée pour calculer l'indice de prix de l'hébergement pour voyageurs. Par conséquent, les données diffusées à compter d'avril 2006 ne sont pas tout à fait comparables aux données antérieures.

#### Tableau 5 L'Indice des prix à la consommation pour le Canada, indice d'ensemble, non désaisonnalisé, données historiques

1. L'indice moyen annuel est calculé en faisant la moyenne des 12 indices individuels mensuels publiés, les chiffres étant arrondis à une décimale près. Les variations en pourcentage entre les indices moyens annuels sont calculées en fonction de ces chiffres arrondis publiés. Entre mai 2007 et septembre 2007, les variations annuelles en pourcentage au tableau 5 ont été calculées selon des indices moyens annuels qui n'avaient pas été arrondis. Par conséquent, certaines variations en pourcentage variaient de +/- 0,1 par rapport à la variation en pourcentage officielle. Ce problème ne touche que la colonne de la moyenne annuelle au tableau 5.

#### Table 6 Indice des prix à la consommation (IPC) de référence (définition de la Banque du Canada), non désaisonnalisé, données historiques

1. La mesure de l'indice de référence exclut de l'indice des prix à la consommation (IPC) d'ensemble l'effet des modifications des impôts indirects et huit des composantes les plus volatiles identifiées par la Banque du Canada : fruits, préparations à base de fruits et noix; légumes et préparations à base de légumes; coût d'intérêt hypothécaire; gaz naturel; mazout et autres combustibles; essence; transport interurbain; produits du tabac et articles pour fumeurs. Pour obtenir des renseignements supplémentaires au sujet de l'inflation mesurée par l'indice de référence, prière de consulter le site de la Banque du Canada à l'adresse suivante : <http://www.banqueducanada.ca/fr/inflation/index.htm>.
2. L'indice moyen annuel est calculé en faisant le moyenne des 12 indices individuels mensuels publiés, les chiffres étant arrondis à une décimale près. Les variations en pourcentage entre les indices moyens annuels sont calculées en fonction de ces chiffres arrondis publiés.

#### Tableau 7 L'Indice des prix à la consommation pour le Canada, composantes principales et agrégats spéciaux, non désaisonnalisé, données historiques

1. Il s'agit de biens matériels ou corporels qui sont habituellement classifiés selon leur durée utile en biens non durables, semi-durables et durables. Les biens non durables sont ceux qui se consomment en moins d'un an dans des conditions d'usage normal. Par exemple les aliments frais, les appareils photographiques jetables et l'essence. Les biens semi-durables sont ceux qui peuvent durer plus ou moins de 12 mois selon leur utilisation. Par exemple, les vêtements, les chaussures et les articles ménagers en matière textile. Enfin, les biens durables sont ceux qui peuvent s'utiliser d'une manière répétée ou continue pendant plus d'un an dans des conditions d'usage normal. Par exemple, les voitures, le matériel audio-vidéo et les meubles.
2. Dans l'indice des prix à la consommation (IPC), on caractérise un service comme le travail utile qu'accomplit une personne ou un organisme pour le compte d'un consommateur, qu'il s'agisse d'entretien de la voiture, de coiffure ou de transport en commun. Les opérations sur services peuvent englober le prix de certains biens par nature. À titre d'exemple, citons les aliments consommés dans les services de restauration et les articles employés dans les services de réparation de vêtements.

3. L'agrégation « énergie » inclut les composantes suivantes : « électricité », « gaz naturel », « mazout et autres combustibles », « essence » et « carburants, pièces et fournitures pour véhicules de loisir ».
4. Le niveau de l'indice annuel est la moyenne des 12 indices individuels mensuels.

### **Tableau 8 Taux de variation des moyennes annuelles de l'indice des prix à la consommation**

#### **Tableau 8-1 et 8-2**

1. Le niveau de l'indice annuel est la moyenne des 12 indices individuels mensuels. Le taux de variation en pourcentage pour une année civile donnée est calculé en utilisant les indices de la moyenne annuelle.

### **Tableau 9 L'Indice des prix à la consommation, composantes principales, certains sous-groupes et agrégats spéciaux, provinces, Whitehorse et Yellowknife, non désaisonnalisé**

#### **Tableaux 9-1, 9-2, 9-3, 9-4, 9-5, 9-7, 9-8, 9-9, 9-10 et 9-11**

1. L'agrégation « énergie » inclut les composantes suivantes : « électricité », « gaz naturel », « mazout et autres combustibles », « essence » et « carburants, pièces et fournitures pour véhicules de loisir ».
2. Les données sur les dépenses alimentaires sous le niveau d'agrégation « aliments achetés au magasin » ne sont pas disponibles après 2001. Pour dégager la pondération de panier de 2005 pour les catégories d'aliments faisant partie de cet agrégat, nous avons ajusté les dépenses de 2001 dans chaque catégorie en fonction des fluctuations de prix jusqu'en 2005. Nous nous sommes toutefois reportés aux données de l'Enquête sur les dépenses des ménages de 2005 pour actualiser la pondération au niveau d'agrégation « aliments » par rapport à toutes les autres composantes.

#### **Tableau 9-6**

1. L'agrégation « énergie » inclut les composantes suivantes : « électricité », « gaz naturel », « mazout et autres combustibles », « essence » et « carburants, pièces et fournitures pour véhicules de loisir ».
2. Les données sur les dépenses alimentaires sous le niveau d'agrégation « aliments achetés au magasin » ne sont pas disponibles après 2001. Pour dégager la pondération de panier de 2005 pour les catégories d'aliments faisant partie de cet agrégat, nous avons ajusté les dépenses de 2001 dans chaque catégorie en fonction des fluctuations de prix jusqu'en 2005. Nous nous sommes toutefois reportés aux données de l'Enquête sur les dépenses des ménages de 2005 pour actualiser la pondération au niveau d'agrégation « aliments » par rapport à toutes les autres composantes.
3. Suite aux changements sur le marché de l'électricité en Ontario qui sont entrés en vigueur le 1er mai 2002, il a été nécessaire d'ajuster le traitement des prix de l'électricité dans l'indice des prix à la consommation (IPC) pour cette province. Un feuillet de format questions et réponses qui explique ces changements est maintenant disponible. Pour obtenir le feuillet sur le traitement des prix de l'électricité en Ontario, veuillez contacter le Service à la clientèle, Division des prix, téléphone : (613) 951-9606, sans frais : 1-866-230-2248, télécopieur : (613) 951-1539, courriel : [prices-prix@statcan.ca](mailto:prices-prix@statcan.ca).

#### **Tableau 9-12**

1. L'agrégation « énergie » inclut les composantes suivantes : « électricité », « gaz naturel », « mazout et autres combustibles », « essence » et « carburants, pièces et fournitures pour véhicules de loisir ».

2. Les données sur les dépenses alimentaires sous le niveau d'agrégation « aliments achetés au magasin » ne sont pas disponibles après 2001. Pour dégager la pondération de panier de 2005 pour les catégories d'aliments faisant partie de cet agrégat, nous avons ajusté les dépenses de 2001 dans chaque catégorie en fonction des fluctuations de prix jusqu'en 2005. Nous nous sommes toutefois reportés aux données de l'Enquête sur les dépenses des ménages de 2005 pour actualiser la pondération au niveau d'agrégation « aliments » par rapport à toutes les autres composantes.
3. Une partie de l'augmentation de l'indice du logement de Yellowknife qui a été montrée en décembre 2004 reflétait par inadvertance des augmentations de loyer qui s'étaient produites plus tôt. Donc, la variation de l'indice du logement a été surévaluée en décembre 2004 et sous-évaluée les deux années précédentes. La série de l'indice du logement pour Yellowknife a été rectifiée à partir de décembre 2002. De plus, la série de l'indice des prix à la consommation (IPC) d'ensemble pour Yellowknife et les indices de certains agrégats spéciaux pour Yellowknife ont également changés. Les données pour le Canada, les provinces et les autres territoires n'ont pas été touchées.

### **Tableau 10 Indice d'ensemble des prix à la consommation, provinces, Whitehorse, Yellowknife et Iqaluit, non désaisonnalisé, données historiques**

1. Les données pour Iqaluit sont sur la base de décembre 2002=100 (200212=100) et selon la version 2001 de la classification géographique type (CGT). Avant le 1er avril 1999, la ville d'Iqaluit faisait partie des Territoires du Nord-Ouest. Depuis le 1er avril 1999, la ville d'Iqaluit fait partie du nouveau territoire du Nunavut.
2. Le niveau de l'indice annuel est la moyenne des 12 indices individuels mensuels.

### **Tableau 11 L'Indice des prix à la consommation et certains sous-groupes, par centre urbain, non désaisonnalisé**

1. Avec la venue du panier de 1992 en janvier 1995, l'accent est passé des centres urbains aux provinces. Les séries des indices d'ensemble pour les centres urbains ont été conservées en raison de leur pertinence pour de nombreux utilisateurs, mais la méthode de calcul a changé. Les indices du logement sont calculés pour chaque centre urbain. Ainsi, on prend en compte l'importance du logement dans le panier, les différences appréciables et persistantes dans les mouvements des prix entre centres urbains et la disponibilité de données locales. Pour les sept autres composantes principales, on utilise le mouvement de l'indice provincial à l'exception de Montréal, Toronto et Vancouver pour lesquelles un indice infra-provincial est utilisé. Les composantes principales sont agrégées à partir de la composition des dépenses du centre urbain pour donner, en fin de compte, l'indice d'ensemble de ce dernier.
2. Les utilisateurs des indices de centres urbains devraient noter qu'à partir de juillet 2007, Statistique Canada a corrigé les pondérations de certains centres urbains qui étaient erronées dans la mise à jour de 2005 du panier de l'Indice des prix à la consommation. Les pondérations de St. John's, Charlottetown, Halifax, Saint John, Québec, Montréal, Ottawa, Thunder Bay, Winnipeg, Regina, Saskatoon, Edmonton, Calgary et Victoria ont été ajustées, tandis que celles de Toronto, Vancouver, Whitehorse, Yellowknife et Iqaluit sont demeurées les mêmes. Suite à cette correction, le niveau des indices de chaque centre urbain de juillet 2007 a été rétabli afin de refléter le mouvement exact pour mai 2007 et juin 2007. Les indices de centres urbains publiés pour les mois de mai 2007 et juin 2007 demeureront inchangés. Les calculs des indices de centres urbains sont indépendants du calcul des indices provinciaux et de l'indice national. Ainsi, la correction faite aux pondérations des centres urbains n'a aucun impact sur les indices provinciaux et l'indice national. La documentation publiée sur les pondérations est demeurée elle aussi inchangée.

## Tableau 12 L'Indice d'ensemble des prix à la consommation par centre urbain, non désaisonnalisé, données historiques

1. Avec la venue du panier de 1992 en janvier 1995, l'accent est passé des centres urbains aux provinces. Les séries des indices d'ensemble pour les centres urbains ont été conservées en raison de leur pertinence pour de nombreux utilisateurs, mais la méthode de calcul a changé. Les indices du logement sont calculés pour chaque centre urbain. Ainsi, on prend en compte l'importance du logement dans le panier, les différences appréciables et persistantes dans les mouvements des prix entre centres urbains et la disponibilité de données locales. Pour les sept autres composantes principales, on utilise le mouvement de l'indice provincial à l'exception de Montréal, Toronto et Vancouver pour lesquelles un indice infra-provincial est utilisé. Les composantes principales sont agrégées à partir de la composition des dépenses du centre urbain pour donner, en fin de compte, l'indice d'ensemble de ce dernier.
2. Les utilisateurs des indices de centres urbains devraient noter qu'à partir de juillet 2007, Statistique Canada a corrigé les pondérations de certains centres urbains qui étaient erronées dans la mise à jour de 2005 du panier de l'Indice des prix à la consommation. Les pondérations de St. John's, Charlottetown, Halifax, Saint John, Québec, Montréal, Ottawa, Thunder Bay, Winnipeg, Regina, Saskatoon, Edmonton, Calgary et Victoria ont été ajustées, tandis que celles de Toronto, Vancouver, Whitehorse, Yellowknife et Iqaluit sont demeurées les mêmes. Suite à cette correction, le niveau des indices de chaque centre urbain de juillet 2007 a été rétabli afin de refléter le mouvement exact pour mai 2007 et juin 2007. Les indices de centres urbains publiés pour les mois de mai 2007 et juin 2007 demeureront inchangés. Les calculs des indices de centres urbains sont indépendants du calcul des indices provinciaux et de l'indice national. Ainsi, la correction faite aux pondérations des centres urbains n'a aucun impact sur les indices provinciaux et l'indice national. La documentation publiée sur les pondérations est demeurée elle aussi inchangée.
3. Le niveau de l'indice annuel est la moyenne des 12 indices individuels mensuels.

## Tableau 14 Prix de détail moyens, mensuel, Canada

1. Les prix sont exprimés en dollars, sauf pour le prix de l'essence qui est exprimé en cents par litre.

### Prix de détails moyens pour les aliments, les produits d'entretien ménager, les produits de soins personnels, les cigarettes et l'essence

Le tableau 14 présenté pour le mois courant et les deux mois précédents, des prix moyens pour certains produits alimentaires, d'entretien ménager et de soins personnels ainsi que pour les cigarettes et l'essence.

Les données sur les prix utilisées dans le calcul sont celles qui ont été recueillies dans le cadre de l'enquête mensuelle régulière de l'IPC. Les prix des aliments et des produits d'entretien ménager et de soins personnels ont été relevés dans des supermarchés alimentaires, alors que les prix des cigarettes ont été observés dans des supermarchés, dans des magasins à rayons, dans des pharmacies et dans des débits de tabac. Les prix moyens pour chaque produit sont obtenus en effectuant une moyenne pondérée des prix moyens de chaque centre urbain observé en utilisant la population de ces centres urbains comme pondération.

Les produits dont on relève les prix peuvent varier en qualité d'un point de vente ou d'un centre urbain à l'autre. C'est la raison pour laquelle les prix moyens ne sont pas publiés pour chacun des centres urbains. Les marques sélectionnées ainsi que les points de vente peuvent aussi varier d'un mois à l'autre. Les prix moyens ne sont donc pas nécessairement entièrement comparables d'un mois à l'autre et ne devraient pas être considérés comme une mesure appropriée des mouvements de prix purs à travers le temps. L'IPC utilise un échantillon apparié de produits et de points de vente pour calculer le mouvement de prix pur des produits dans le temps.

## Tableau 15 Indices comparatifs des prix de détail entre les villes, octobre 2006, pour certains groupes de biens et services à la consommation, non désaisonnalisé

Le tableau 15 présente les différences de prix à la consommation de 11 villes du Canada, situées dans les 10 provinces, pour un nombre choisi de biens et de services, pour une période de temps spécifiée.

Les données de cette étude comparative de prix de détail proviennent en grande partie des relevés de prix utilisés pour la production de l'Indice des prix à la consommation (IPC) d'octobre 2006 <sup>(3)</sup>. Statistique Canada relève des prix dans le cadre des enquêtes mensuelles pour l'IPC afin de mesurer les variations de prix dans le temps. Le nombre de prix relevés est suffisant pour les fins de l'IPC aux niveaux publiés. L'échantillon de l'IPC n'a pas été sélectionné en vue de calculer des prix moyens servant à la comparaison entre les régions ni dans le but d'assurer une comparabilité entre les régions. En conséquence, le nombre de prix pouvant être comparés entre les villes peut être petit pour certains produits.

Des comparaisons de prix valables entre les villes exigent que les produits échantillonnés soient identiques, ou quasi identiques, dans les différents endroits. Cette procédure permet de s'assurer que les variations des niveaux d'indice entre villes sont causées par des écarts de prix et non par des différences dans les caractéristiques des biens ou services.

Afin d'optimiser le degré de comparaison et de produire ce tableau, les prix ont d'abord été comparés en couplant des villes qui sont proches géographiquement. Voici les paires de villes qui en résultent :

St. John's	Halifax
Charlottetown-Summerside	Halifax
Saint John	Halifax
Ottawa	Halifax
Toronto	Montréal
Ottawa	Toronto
Toronto	Winnipeg
Régina	Winnipeg
Edmonton	Winnipeg
Edmonton	Vancouver

À l'intérieur de chaque paire de villes, les prix ont été couplés au niveau de l'article en s'assurant qu'ils correspondent à des descriptions détaillées. Lorsque c'était possible les items étaient jumelés par marque, par quantité et aussi en tenant compte de la similitude des points de vente au détail et des méthodes de vente.

Ces comparaisons des niveaux de prix ont ensuite été étendues, au moyen d'une procédure de couplage, afin d'inclure des comparaisons entre toutes les villes.

Les pondérations utilisées pour agréger les diverses composantes des indices de villes pour obtenir l'indice d'ensemble sont basées sur les proportions des dépenses des consommateurs vivant dans l'ensemble des 11 villes. Ces pondérations correspondent présentement aux données de 2001 sur les dépenses des consommateurs et elles sont mises à jour pour refléter les variations de prix jusqu'en octobre 2006. La base, pour laquelle l'indice est égal à 100, correspond aussi à la moyenne des villes combinées. Un indice ayant une valeur de 102 signifie donc que les prix dans cette ville sont plus élevés de 2 % par rapport à la moyenne des villes combinées.

Il convient de noter, surtout dans une période de forte volatilité des prix, que les relations entre les prix de détail d'une ville à l'autre peuvent varier de façon significative selon la période de relevé des prix et le taux relatif de variation des prix à chaque endroit. Puisque les prix de détail utilisés pour cette étude sont ceux que les consommateurs doivent payer, les taxes de vente et d'accise y sont incluses. Par conséquent, les taux des taxes de vente provinciales en vigueur dans les diverses villes au moment de la comparaison peuvent expliquer plusieurs différences de prix entre les villes des articles ou groupes d'articles taxables.

Le logement, en tant que catégorie de dépenses, ne figurait pas dans l'indice comparatif des prix de détail entre les villes avant 1999 à cause des difficultés méthodologiques et conceptuelles associées à sa mesure. Pour plusieurs biens et services, il est assez simple d'ajuster pour les variations de qualité de façon à permettre une

comparaison entre régions en utilisant des techniques d'ajustement de qualité traditionnelles. Cependant, dans le cas du logement, sa nature très diversifiée rend les comparaisons d'une ville à l'autre problématiques. Des régressions hédoniques ont été utilisées pour évaluer les écarts de qualité entre les villes et pour produire des comparaisons inter-villes des loyers plus fiables.

La méthode de l'équivalence locative est utilisée pour construire les indices de prix comparatifs entre villes pour les services de logement consommés par les propriétaires. Cette méthode utilise le marché de la location pour obtenir une approximation des coûts des services de logement auxquels font face les propriétaires. Cette méthode peut ne pas être appropriée aux besoins de tous les utilisateurs. Par exemple, puisque la méthode d'équivalence locative ne représente pas des débours, les indices ne devraient pas être utilisés pour mesurer les différences de pouvoir d'achat des propriétaires entre les villes. De plus, puisque les loyers utilisés dans cet indice sont ceux de locataires existants et que l'industrie est réglementée, ils peuvent ne pas être représentatifs des prix subis par les nouveaux locataires.

### Notes de bas de page pour le tableau 15

1. Les pondérations indiquées sont les pondérations arrondies du panier de 2001 aux prix de juin 2004 pour le Canada. Elles ne sont fournies qu'à titre d'exemple; les pondérations utilisées en fait sont les pondérations combinées des villes rajustées en fonction des variations des prix observées jusqu'en octobre 2006.
2. Comprend les sous-groupes suivants : sucre et sirop, confiseries, margarine, autres huiles et matières grasses comestibles, café, thé, condiments, épices et vinaigres, soupe, aliments pour bébés et enfants, préparations alimentaires précuites et congelées, boissons non alcoolisées et toutes autres préparations alimentaires.
3. Alors que la plupart des prix sont du mois d'octobre, les prix des logements locatifs utilisés s'étalent sur une période de 12 mois se terminant en octobre.

# Appendice I

## Tableaux de concordance

Tableau A

Numéros de vecteur pour les prix de détail moyens, essence et mazout, par centre urbain

	St-John's, T.-N.-L.	Charlottetown et Summerside, Î.-P.-É.	Halifax, N.-É.	Saint John, N.-B.	Québec, Qc	Montréal, Qc	Ottawa-Gatineau, partie ontarienne, Ont./Qc	Toronto, Ont.	Thunder Bay, Ont.	Winnipeg, Man.
Essence ordinaire sans plomb aux stations avec service complet	(v735046)	(v735056)	(v735057)	(v735058)	(v735059)	(v735060)	(v735061)	(v735062)	(v735063)	(v735047)
Essence ordinaire sans plomb aux stations libre-service	(v735082)	(v735092)	(v735093)	(v735094)	(v735095)	(v735096)	(v735097)	(v735098)	(v735099)	(v735083)
Essence super sans plomb aux stations avec service complet	(v735064)	(v735074)	(v735075)	(v735076)	(v735077)	(v735078)	(v735079)	(v735080)	(v735081)	(v735065)
Essence super sans plomb aux stations libre-service	(v735100)	(v735110)	(v735111)	(v735112)	(v735113)	(v735114)	(v735115)	(v735116)	(v735117)	(v735101)
Mazout de chauffage domestique	(v735149)	(v735157)	(v735158)	(v735159)	(v735160)	(v735161)	(v735162)	(v735163)	(v735164)	(v735150)

	Regina, Sask.	Saskatoon, Sask.	Edmonton, Alb.	Calgary, Alb.	Vancouver, C.-B.	Victoria, C.-B.	Whitehorse, Yn	Yellowknife, T.-N.-O.
Essence ordinaire sans plomb aux stations avec service complet	(v735048)	(v735049)	(v735050)	(v735051)	(v735052)	(v735053)	(v735054)	(v735055)
Essence ordinaire sans plomb aux stations libre-service	(v735084)	(v735085)	(v735086)	(v735087)	(v735088)	(v735089)	(v735090)	(v735091)
Essence super sans plomb aux stations avec service complet	(v735066)	(v735067)	(v735068)	(v735069)	(v735070)	(v735071)	(v735072)	(v735073)
Essence super sans plomb aux stations libre-service	(v735102)	(v735103)	(v735104)	(v735105)	(v735106)	(v735107)	(v735108)	(v735109)
Mazout de chauffage domestique	(v735151)	(v735152)			(v735153)	(v735154)	(v735155)	(v735156)



Tableau B

Numéros de vecteurs des prix de détail entre les villes, octobre 2006, pour certains groupes de biens et services à la consommation, non désaisonnalisé

	St. John's, T.-N.-L.	Charlottetown- Summerside, Î.-P.-É.	Halifax, N.-É.	Saint John, N.-B.	Montréal, Qc
<b>Ensemble</b>	<b>(v15939841)</b>	<b>(v15939869)</b>	<b>(v15939897)</b>	<b>(v15939925)</b>	<b>(v15939953)</b>
<b>Aliments</b>	<b>(v15939842)</b>	<b>(v15939870)</b>	<b>(v15939898)</b>	<b>(v15939926)</b>	<b>(v15939954)</b>
Aliments achetés au magasin	(v15939843)	(v15939871)	(v15939899)	(v15939927)	(v15939955)
Viande, volaille et poisson	(v15939844)	(v15939872)	(v15939900)	(v15939928)	(v15939956)
Produits laitiers et oeufs	(v15939845)	(v15939873)	(v15939901)	(v15939929)	(v15939957)
Produits de boulangerie et autres produits céréaliers	(v15939846)	(v15939874)	(v15939902)	(v15939930)	(v15939958)
Fruits et légumes	(v15939847)	(v15939875)	(v15939903)	(v15939931)	(v15939959)
Autres aliments achetés au magasin	(v15939848)	(v15939876)	(v15939904)	(v15939932)	(v15939960)
Aliments achetés au restaurant	(v15939849)	(v15939877)	(v15939905)	(v15939933)	(v15939961)
<b>Logement</b>	<b>(v15939850)</b>	<b>(v15939878)</b>	<b>(v15939906)</b>	<b>(v15939934)</b>	<b>(v15939962)</b>
Logement en location	(v21580949)	(v21580952)	(v21580955)	(v21580958)	(v21580961)
Logement en propriété	(v21580950)	(v21580953)	(v21580956)	(v21580959)	(v21580962)
Eau, combustible et électricité	(v21580951)	(v21580954)	(v21580957)	(v21580960)	(v21580963)
<b>Dépenses et équipement du ménage</b>	<b>(v15939851)</b>	<b>(v15939879)</b>	<b>(v15939907)</b>	<b>(v15939935)</b>	<b>(v15939963)</b>
Dépenses du ménage	(v15939852)	(v15939880)	(v15939908)	(v15939936)	(v15939964)
Équipement du ménage	(v15939853)	(v15939881)	(v15939909)	(v15939937)	(v15939965)
<b>Habillement et chaussures</b>	<b>(v15939854)</b>	<b>(v15939882)</b>	<b>(v15939910)</b>	<b>(v15939938)</b>	<b>(v15939966)</b>
<b>Transports</b>	<b>(v15939855)</b>	<b>(v15939883)</b>	<b>(v15939911)</b>	<b>(v15939939)</b>	<b>(v15939967)</b>
Transport privé	(v15939856)	(v15939884)	(v15939912)	(v15939940)	(v15939968)
Achat de véhicules automobiles	(v15939857)	(v15939885)	(v15939913)	(v15939941)	(v15939969)
Essence	(v15939858)	(v15939886)	(v15939914)	(v15939942)	(v15939970)
Autres transports privés	(v15939859)	(v15939887)	(v15939915)	(v15939943)	(v15939971)
Transport public	(v15939860)	(v15939888)	(v15939916)	(v15939944)	(v15939972)
<b>Santé et soins personnels</b>	<b>(v15939861)</b>	<b>(v15939889)</b>	<b>(v15939917)</b>	<b>(v15939945)</b>	<b>(v15939973)</b>
Soins de santé	(v15939862)	(v15939890)	(v15939918)	(v15939946)	(v15939974)
Articles et accessoires de soins personnels	(v15939863)	(v15939891)	(v15939919)	(v15939947)	(v15939975)
Services de soins personnels	(v15939864)	(v15939892)	(v15939920)	(v15939948)	(v15939976)
<b>Loisirs, formation et lecture</b>	<b>(v15939865)</b>	<b>(v15939893)</b>	<b>(v15939921)</b>	<b>(v15939949)</b>	<b>(v15939977)</b>
<b>Boissons alcoolisées et produits du tabac</b>	<b>(v15939866)</b>	<b>(v15939894)</b>	<b>(v15939922)</b>	<b>(v15939950)</b>	<b>(v15939978)</b>
Boissons alcoolisées	(v15939867)	(v15939895)	(v15939923)	(v15939951)	(v15939979)
Produits du tabac et articles pour fumeurs	(v15939868)	(v15939896)	(v15939924)	(v15939952)	(v15939980)



Tableau B – suite

## Numéros de vecteurs des prix de détail entre les villes, octobre 2006, pour certains groupes de biens et services à la consommation, non désaisonnalisé

	Ottawa, Ont.	Toronto, Ont.	Winnipeg, Man.	Regina, Sask.	Edmonton, Alb.	Vancouver, C.-B.
<b>Ensemble</b>	<b>(v15939981)</b>	<b>(v15940009)</b>	<b>(v15940037)</b>	<b>(v15940065)</b>	<b>(v15940093)</b>	<b>(v15940121)</b>
<b>Aliments</b>	<b>(v15939982)</b>	<b>(v15940010)</b>	<b>(v15940038)</b>	<b>(v15940066)</b>	<b>(v15940094)</b>	<b>(v15940122)</b>
Aliments achetés au magasin	(v15939983)	(v15940011)	(v15940039)	(v15940067)	(v15940095)	(v15940123)
Viande, volaille et poisson	(v15939984)	(v15940012)	(v15940040)	(v15940068)	(v15940096)	(v15940124)
Produits laitiers et oeufs	(v15939985)	(v15940013)	(v15940041)	(v15940069)	(v15940097)	(v15940125)
Produits de boulangerie et autres produits céréaliers	(v15939986)	(v15940014)	(v15940042)	(v15940070)	(v15940098)	(v15940126)
Fruits et légumes	(v15939987)	(v15940015)	(v15940043)	(v15940071)	(v15940099)	(v15940127)
Autres aliments achetés au magasin	(v15939988)	(v15940016)	(v15940044)	(v15940072)	(v15940100)	(v15940128)
Aliments achetés au restaurant	(v15939989)	(v15940017)	(v15940045)	(v15940073)	(v15940101)	(v15940129)
<b>Logement</b>	<b>(v15939990)</b>	<b>(v15940018)</b>	<b>(v15940046)</b>	<b>(v15940074)</b>	<b>(v15940102)</b>	<b>(v15940130)</b>
Logement en location	(v21580964)	(v21580967)	(v21580970)	(v21580973)	(v21580976)	(v21580979)
Logement en propriété	(v21580965)	(v21580968)	(v21580971)	(v21580974)	(v21580977)	(v21580980)
Eau, combustible et électricité	(v21580966)	(v21580969)	(v21580972)	(v21580975)	(v21580978)	(v21580981)
<b>Dépenses et équipement du ménage</b>	<b>(v15939991)</b>	<b>(v15940019)</b>	<b>(v15940047)</b>	<b>(v15940075)</b>	<b>(v15940103)</b>	<b>(v15940131)</b>
Dépenses du ménage	(v15939992)	(v15940020)	(v15940048)	(v15940076)	(v15940104)	(v15940132)
Équipement du ménage	(v15939993)	(v15940021)	(v15940049)	(v15940077)	(v15940105)	(v15940133)
<b>Habillement et chaussures</b>	<b>(v15939994)</b>	<b>(v15940022)</b>	<b>(v15940050)</b>	<b>(v15940078)</b>	<b>(v15940106)</b>	<b>(v15940134)</b>
<b>Transports</b>	<b>(v15939995)</b>	<b>(v15940023)</b>	<b>(v15940051)</b>	<b>(v15940079)</b>	<b>(v15940107)</b>	<b>(v15940135)</b>
Transport privé	(v15939996)	(v15940024)	(v15940052)	(v15940080)	(v15940108)	(v15940136)
Achat de véhicules automobiles	(v15939997)	(v15940025)	(v15940053)	(v15940081)	(v15940109)	(v15940137)
Essence	(v15939998)	(v15940026)	(v15940054)	(v15940082)	(v15940110)	(v15940138)
Autres transports privés	(v15939999)	(v15940027)	(v15940055)	(v15940083)	(v15940111)	(v15940139)
Transport public	(v15940000)	(v15940028)	(v15940056)	(v15940084)	(v15940112)	(v15940140)
<b>Santé et soins personnels</b>	<b>(v15940001)</b>	<b>(v15940029)</b>	<b>(v15940057)</b>	<b>(v15940085)</b>	<b>(v15940113)</b>	<b>(v15940141)</b>
Soins de santé	(v15940002)	(v15940030)	(v15940058)	(v15940086)	(v15940114)	(v15940142)
Articles et accessoires de soins personnels	(v15940003)	(v15940031)	(v15940059)	(v15940087)	(v15940115)	(v15940143)
Services de soins personnels	(v15940004)	(v15940032)	(v15940060)	(v15940088)	(v15940116)	(v15940144)
<b>Loisirs, formation et lecture</b>	<b>(v15940005)</b>	<b>(v15940033)</b>	<b>(v15940061)</b>	<b>(v15940089)</b>	<b>(v15940117)</b>	<b>(v15940145)</b>
<b>Boissons alcoolisées et produits du tabac</b>	<b>(v15940006)</b>	<b>(v15940034)</b>	<b>(v15940062)</b>	<b>(v15940090)</b>	<b>(v15940118)</b>	<b>(v15940146)</b>
Boissons alcoolisées	(v15940007)	(v15940035)	(v15940063)	(v15940091)	(v15940119)	(v15940147)
Produits du tabac et articles pour fumeurs	(v15940008)	(v15940036)	(v15940064)	(v15940092)	(v15940120)	(v15940148)