

N° 61-008-X au catalogue

Statistiques financières trimestrielles des entreprises

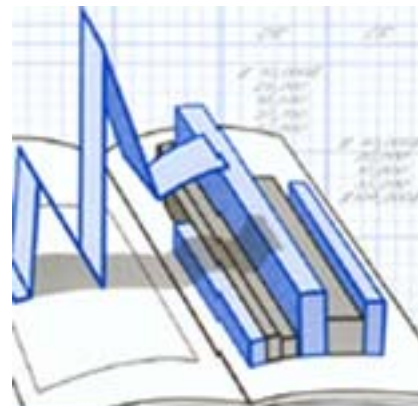

Deuxième trimestre 2013



Statistique
Canada

Statistics
Canada

Canada

Comment obtenir d'autres renseignements

Pour toute demande de renseignements au sujet de ce produit ou sur l'ensemble des données et des services de Statistique Canada, visiter notre site Web à www.statcan.gc.ca.

Vous pouvez également communiquer avec nous par :

Courriel à infostats@statcan.gc.ca

Téléphone entre 8 h 30 et 16 h 30 du lundi au vendredi aux numéros sans frais suivants :

- Service de renseignements statistiques 1-800-263-1136
- Service national d'appareils de télécommunications pour les malentendants 1-800-363-7629
- Télécopieur 1-877-287-4369

Programme des services de dépôt

- Service de renseignements 1-800-635-7943
- Télécopieur 1-800-565-7757

Comment accéder à ce produit

Le produit n° 61-008-X au catalogue est disponible gratuitement sous format électronique. Pour obtenir un exemplaire, il suffit de visiter notre site Web à www.statcan.gc.ca et de parcourir par « Ressource clé » > « Publications ».

Normes de service à la clientèle

Statistique Canada s'engage à fournir à ses clients des services rapides, fiables et courtois. À cet égard, notre organisme s'est doté de normes de service à la clientèle que les employés observent. Pour obtenir une copie de ces normes de service, veuillez communiquer avec Statistique Canada au numéro sans frais 1-800-263-1136. Les normes de service sont aussi publiées sur le site www.statcan.gc.ca sous « À propos de nous » > « Notre organisme » > « Offrir des services aux Canadiens ».

Statistique Canada

Division de l'organisation et des finances de l'industrie

Statistiques financières trimestrielles des entreprises

Deuxième trimestre 2013

Publication autorisée par le ministre responsable de Statistique Canada

© Ministre de l'Industrie, 2013

Tous droits réservés. L'utilisation de la présente publication est assujettie aux modalités de l'entente de licence ouverte de Statistique Canada.

<http://www.statcan.gc.ca/reference/licence-fra.html>

Septembre 2013

N° 61-008-X au catalogue, vol. 24, n° 2

ISSN 1496-5925

Périodicité : trimestrielle

Ottawa

This publication is also available in English.

Note de reconnaissance

Le succès du système statistique du Canada repose sur un partenariat bien établi entre Statistique Canada et la population, les entreprises, les administrations canadiennes et les autres organismes. Sans cette collaboration et cette bonne volonté, il serait impossible de produire des statistiques précises et actuelles.

Information pour l'utilisateur

Signes conventionnels

Les signes conventionnels suivants sont employés uniformément dans les publications de Statistique Canada :

- . indisponible pour toute période de référence
- .. indisponible pour une période de référence précise
- ... n'ayant pas lieu de figurer
- 0 zéro absolu ou valeur arrondie à zéro
- 0^s valeur arrondie à 0 (zéro) là où il y a une distinction importante entre le zéro absolu et la valeur arrondie
- p provisoire
- r révisé
- x confidentiel en vertu des dispositions de la *Loi sur la statistique*
- E à utiliser avec prudence
- F trop peu fiable pour être publié
- * valeur significativement différente de l'estimation pour la catégorie de référence ($p < 0,05$)

Coefficients de variation

- A excellent (CV entre 0,00 % à 4,99 %)
- B très bon (CV entre 5,00 % à 9,99 %)
- C bon (CV entre 10,00 % à 14,99 %)
- D acceptable (CV entre 15,00 % à 24,99 %)

Remerciements

Cette publication a été rédigée sous la direction de :

- Paula Thomson, Directrice, Division de l'organisation et des finances de l'industrie
- Yves Gauthier, Directeur adjoint, Division de l'organisation et des finances de l'industrie
- Mario Vella, Chef, Section des industries financières
- David Sabourin, Chef, Section des corporations industrielles
- Daryl Keen, Économiste principal, Section des corporations industrielles
- Leena George, Chef de projet, Section des systèmes et production électronique
- Brock Macnab, Section des systèmes et production électronique
- Louise Noel, Service aux clients et publications

Note aux utilisateurs

Pour plus de renseignements, vous pouvez consulter le catalogue de Statistique Canada énumérant tous les produits courants et services disponibles.

Table des matières

Faits saillants	8
Analyse	9
Secteur non financier	10
Secteur financier	11
Produits connexes	13
Tableaux statistiques	
1 Tableau sommaire	16
1-1 Revenu d'exploitation et bénéfice d'exploitation, données désaisonnalisées	16
1-2 Bénéfice avant gains extraordinaires et bénéfice net, données désaisonnalisées	17
1-3 Ratio de l'endettement et marge bénéficiaire, ratios sélectionnés	18
1-4 Rendement de l'avoir et rendement des capitaux employés, ratios sélectionnés	19
2 Total, toutes les branches d'activité	20
2-1 Bilan et état des résultats	20
2-2 État de l'évolution de la situation financière, certains postes désaisonnalisés et ratios financiers sélectionnés	21
3 Total des branches d'activité non financières	22
3-1 Bilan et état des résultats	22
3-2 État de l'évolution de la situation financière, certains postes désaisonnalisés et ratios financiers sélectionnés	23
4 Agriculture, foresterie, pêche et chasse	24
4-1 Bilan et état des résultats	24
4-2 État de l'évolution de la situation financière, certains postes désaisonnalisés et ratios financiers sélectionnés	25
5 Extraction de pétrole et de gaz et activités de soutien	26
5-1 Bilan et état des résultats	26
5-2 État de l'évolution de la situation financière, certains postes désaisonnalisés et ratios financiers sélectionnés	27
6 Extraction minière et exploitation en carrière (sauf l'extraction de pétrole et de gaz)	28
6-1 Bilan et état des résultats	28

Table des matières – suite

6-2	État de l'évolution de la situation financière, certains postes désaisonnalisés et ratios financiers sélectionnés	29
7	Services publics	30
7-1	Bilan et état des résultats	30
7-2	État de l'évolution de la situation financière, certains postes désaisonnalisés et ratios financiers sélectionnés	31
8	Construction	32
8-1	Bilan et état des résultats	32
8-2	État de l'évolution de la situation financière, certains postes désaisonnalisés et ratios financiers sélectionnés	33
9	Fabrication	34
9-1	Bilan et état des résultats	34
9-2	État de l'évolution de la situation financière, certains postes désaisonnalisés et ratios financiers sélectionnés	35
10	Commerce de gros	36
10-1	Bilan et état des résultats	36
10-2	État de l'évolution de la situation financière, certains postes désaisonnalisés et ratios financiers sélectionnés	37
11	Commerce de détail	38
11-1	Bilan et état des résultats	38
11-2	État de l'évolution de la situation financière, certains postes désaisonnalisés et ratios financiers sélectionnés	39
12	Transport et entreposage	40
12-1	Bilan et état des résultats	40
12-2	État de l'évolution de la situation financière, certains postes désaisonnalisés et ratios financiers sélectionnés	41
13	Industrie de l'information et industrie culturelle	42
13-1	Bilan et état des résultats	42
13-2	État de l'évolution de la situation financière, certains postes désaisonnalisés et ratios financiers sélectionnés	43
14	Services immobiliers et services de location et de location à bail	44
14-1	Bilan et état des résultats	44
14-2	État de l'évolution de la situation financière, certains postes désaisonnalisés et ratios financiers sélectionnés	45
15	Services professionnels, scientifiques et techniques	46

Table des matières – suite

15-1	Bilan et état des résultats	46
15-2	État de l'évolution de la situation financière, certains postes désaisonnalisés et ratios financiers sélectionnés	47
16	Services administratifs, services de soutien, services de gestion des déchets et services d'assainissement	48
16-1	Bilan et état des résultats	48
16-2	État de l'évolution de la situation financière, certains postes désaisonnalisés et ratios financiers sélectionnés	49
17	Services d'enseignement, soins de santé et assistance sociale	50
17-1	Bilan et état des résultats	50
17-2	État de l'évolution de la situation financière, certains postes désaisonnalisés et ratios financiers sélectionnés	51
18	Arts, spectacles et loisirs	52
18-1	Bilan et état des résultats	52
18-2	État de l'évolution de la situation financière, certains postes désaisonnalisés et ratios financiers sélectionnés	53
19	Hébergement et services de restauration	54
19-1	Bilan et état des résultats	54
19-2	État de l'évolution de la situation financière, certains postes désaisonnalisés et ratios financiers sélectionnés	55
20	Réparation, entretien et services personnels	56
20-1	Bilan et état des résultats	56
20-2	État de l'évolution de la situation financière, certains postes désaisonnalisés et ratios financiers sélectionnés	57
21	Total des branches d'activité financières et d'assurances	58
21-1	Bilan et état des résultats	58
21-2	État de l'évolution de la situation financière, certains postes désaisonnalisés et ratios financiers sélectionnés	59
22	Intermédiation financière non faite par le biais de dépôts	60
22-1	Bilan et état des résultats	60
22-2	État de l'évolution de la situation financière, certains postes désaisonnalisés et ratios financiers sélectionnés	61
23	Sociétés d'assurance et activités connexes	62
23-1	Bilan et état des résultats	62
23-2	État de l'évolution de la situation financière, certains postes désaisonnalisés et ratios financiers sélectionnés	63

Table des matières – suite

24	Activités liées à l'intermédiation financière	64
24-1	Bilan et état des résultats	64
24-2	État de l'évolution de la situation financière, certains postes désaisonnalisés et ratios financiers sélectionnés	65
25	Intermédiation financière par le biais de dépôts	66
25-1	Bilan et état des résultats	66
25-2	État de l'évolution de la situation financière, certains postes désaisonnalisés et ratios financiers sélectionnés	67
26	Valeurs mobilières, contrats de marchandises et autres activités d'investissement financier connexes	68
26-1	Bilan et état des résultats	68
26-2	État de l'évolution de la situation financière, certains postes désaisonnalisés et ratios financiers sélectionnés	69

Qualité des données, concepts et méthodologie

Description de l'enquête	70
Concepts, définitions et méthodes comptables	72
Classification des branches d'activité	73
Calcul des estimations	75
Définitions des ratios financiers	80

Graphiques

1.	Bénéfices d'exploitation trimestriels	9
2.	Variation trimestrielle des bénéfices d'exploitation	10

Faits saillants

Les bénéfices d'exploitation des sociétés canadiennes se sont chiffrés à 72,2 milliards de dollars au deuxième trimestre, en baisse de 0,8 % par rapport au trimestre précédent.

Analyse

Les bénéfices d'exploitation des sociétés canadiennes se sont chiffrés à 72,2 milliards de dollars au deuxième trimestre, en baisse de 0,8 % par rapport au trimestre précédent. Ce recul suit une diminution de 2,8 % enregistrée au premier trimestre. Dans l'ensemble, les bénéfices d'exploitation ont reculé dans 10 des 22 industries.

Graphique 1
Bénéfices d'exploitation trimestriels

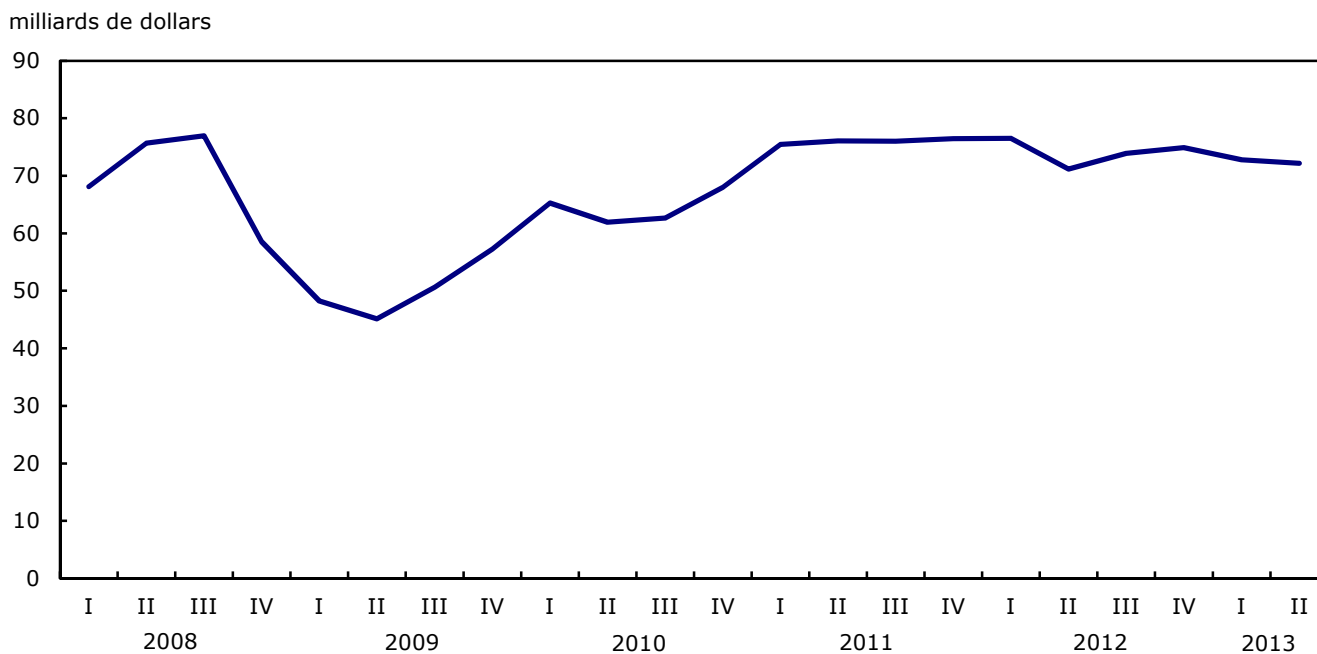

Dans le secteur non financier, les bénéfices d'exploitation ont fléchi de 3,9 % au deuxième trimestre pour s'établir à 51,1 milliards de dollars, après avoir diminué de 0,5 % au trimestre précédent. Les industries de la fabrication ont enregistré la plus forte baisse, leurs bénéfices d'exploitation diminuant de 16,6 % pour s'établir à 9,9 milliards de dollars.

Graphique 2
Variation trimestrielle des bénéfices d'exploitation

variation en pourcentage

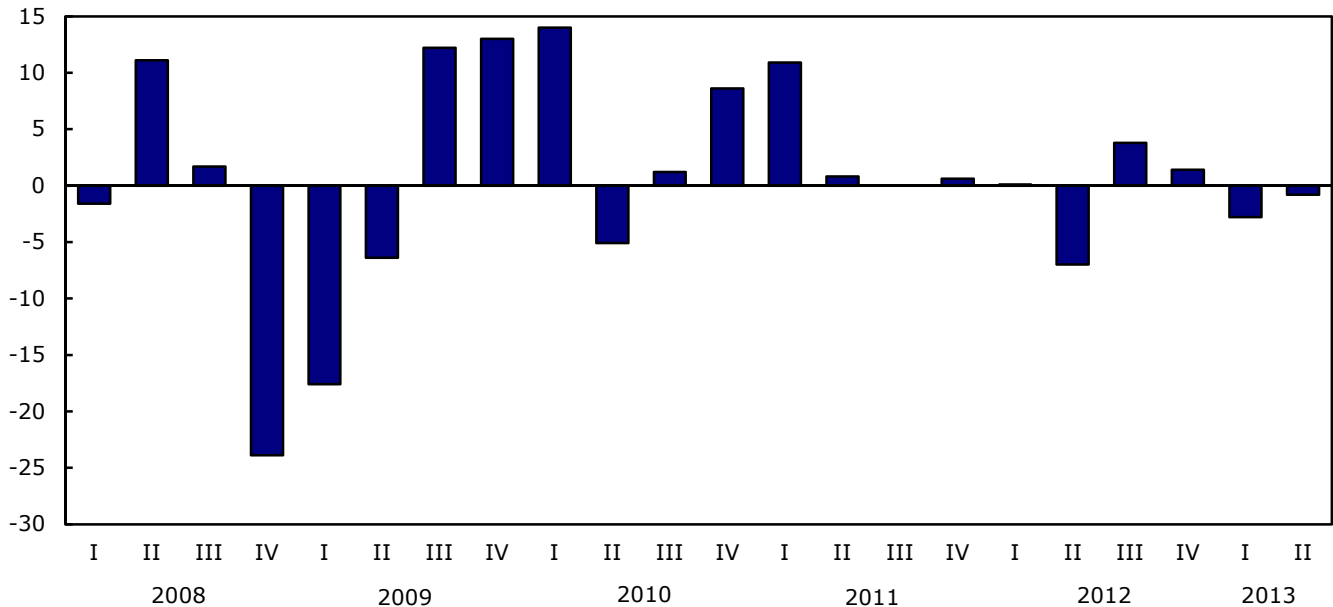

Dans le secteur financier, les bénéfices d'exploitation ont augmenté de 7,6 % au deuxième trimestre pour atteindre 21,1 milliards de dollars, après une baisse de 8,5 % observée au premier trimestre. La plus grande part de l'augmentation au deuxième trimestre était attribuable aux sociétés d'assurance-vie, maladie et soins médicaux.

D'une année à l'autre, les bénéfices d'exploitation des sociétés canadiennes ont augmenté de 1,4 % par rapport au deuxième trimestre de 2012. Ils ont diminué de 1,4 % dans le secteur non financier et ont augmenté de 9,1 % dans le secteur financier.

Secteur non financier

Les bénéfices d'exploitation du secteur de la fabrication ont diminué pour un troisième trimestre consécutif, reculant de 16,6 % au deuxième trimestre pour s'établir à 9,9 milliards de dollars.

Dans l'ensemble, 8 des 13 industries manufacturières ont déclaré une baisse de leurs bénéfices.

L'industrie manufacturière des produits du pétrole et du charbon a enregistré la plus forte baisse, leurs bénéfices d'exploitation diminuant de 49,2 % pour se fixer à 1,6 milliard de dollars au deuxième trimestre. Ce recul était attribuable à divers facteurs, dont les temps d'arrêt pour l'entretien, la mise hors service d'oléoducs et la diminution des marges de l'industrie.

Les bénéfices de l'industrie manufacturière des métaux de première transformation ont baissé des deux tiers (-66,6 %) pour s'établir à 126 millions de dollars au deuxième trimestre, tandis que ceux des fabricants de produits chimiques et de produits en caoutchouc et en plastique ont augmenté de 5,1 % pour atteindre 2,5 milliards de dollars.

Dans les autres secteurs, les bénéfices d'exploitation du secteur de la construction ont diminué de 8,8 % pour s'établir à 3,8 milliards de dollars.

Les bénéfices des services immobiliers et des services de location et de location à bail ont reculé de 7,0 % pour se situer à 4,4 milliards de dollars.

Les bénéfices du transport et de l'entreposage ont diminué de 5,8 % pour se fixer à 3,5 milliards de dollars.

Les bénéfices des grossistes ont reculé de 3,5 % pour s'établir à 5,7 milliards de dollars au deuxième trimestre. Ce recul est principalement attribuable à une diminution de 9,1 % des bénéfices d'exploitation pour les autres grossistes-distributeurs, comme les centres de distribution. Ces entreprises, qui appuient et approvisionnent les exploitations de vente au détail, ont vu leurs bénéfices d'exploitation reculer pour passer à 2,0 milliards de dollars. Les bénéfices des détaillants ont augmenté de 1,5 % et ont atteint 4,0 milliards de dollars, les « autres détaillants » étant ceux qui ont connu la plus forte augmentation au deuxième trimestre.

Les bénéfices de l'extraction du pétrole et du gaz et des activités de soutien ont crû de 49,2 %, s'élevant à 1,9 milliard de dollars. La hausse était stimulée par de fortes ventes, alors que les dépenses sont restées stables.

Secteur financier

Les bénéfices d'exploitation du deuxième trimestre ont rebondi après la diminution du dernier trimestre, soit la première baisse au cours des quatre derniers trimestres, augmentant de 7,6 % pour s'élever à 21,1 milliards de dollars.

Une hausse de 776 millions de dollars enregistrée dans l'industrie de l'assurance-vie, maladie et soins médicaux représente plus de la moitié de l'augmentation des bénéfices d'exploitation dans le secteur financier.

Les bénéfices des entreprises d'intermédiation financière par le biais de dépôts ont augmenté de 2,9 %, s'établissant à 8,8 milliards de dollars au deuxième trimestre, tandis que ceux des entreprises des valeurs mobilières, des contrats de marchandises et autres activités d'investissement financier connexes ont crû de 4,3 % pour atteindre 5,7 milliards de dollars.

L'Alberta a subi des inondations vers la fin du trimestre; le plein effet des demandes de règlement n'est pas apparu dans les états financiers des sociétés d'assurance-biens et de risques divers du deuxième trimestre. Leurs bénéfices d'exploitation ont néanmoins diminué de 1,3 % pour se situer à 1,4 milliard de dollars.

Note aux lecteurs

Les statistiques financières trimestrielles sont compilées au moyen des renseignements financiers fournis par les entreprises, qui extraient ces données de leurs états financiers. Depuis le 1^{er} janvier 2011, les entreprises canadiennes ayant une obligation publique de rendre des comptes doivent remplacer les principes comptables généralement reconnus (PCGR) par les normes internationales d'information financière (IFRS) pour préparer leurs états financiers d'exercice commençant le 1^{er} janvier 2011 ou après. Les entreprises privées du Canada doivent remplacer les PCGR par les Normes comptables pour les entreprises à capital fermé (NCECF) ou les IFRS. L'adoption de nouvelles normes de comptabilité par certaines entreprises depuis le début de 2011 pourrait avoir une incidence sur la comparabilité aux périodes précédentes.

Les données sur les bénéfices trimestriels figurant dans le présent communiqué sont désaisonnalisées et exprimées en dollars courants. Les données financières trimestrielles pour le premier trimestre de 2013 ont été révisées. Pour obtenir plus de renseignements sur la désaisonnalisation, voir le document intitulé *La désaisonnalisation et le repérage des tendances économiques*.

Les statistiques financières trimestrielles des entreprises sont fondées sur une enquête-échantillon et représentent les activités de toutes les entreprises au Canada, à l'exclusion des sociétés gouvernementales et des sociétés sans but lucratif. Une entreprise peut être une société unique ou un regroupement de sociétés sous une même propriété ou un même contrôle et pour lequel des états financiers consolidés sont produits.

Les bénéfices dont il est question dans la présente analyse sont les bénéfices d'exploitation réalisés dans le cours normal des activités des entreprises. Dans le cas des industries non financières, les rentrées d'intérêts et de dividendes ainsi que les gains et les pertes en capital se trouvent exclus des bénéfices d'exploitation, tandis que pour les industries financières, ceux-ci sont compris de même que les intérêts versés sur les dépôts.

Les bénéfices d'exploitation diffèrent des bénéfices nets, qui correspondent aux bénéfices après impôt réalisés par les sociétés.

Tableau explicatif 1
Statistiques financières trimestrielles des entreprises – Données désaisonnalisées

	Deuxième trimestre de 2012	Premier trimestre de 2013 ^r	Deuxième trimestre de 2013 ^p	Premier trimestre de 2013 au deuxième trimestre de 2013	Deuxième trimestre de 2012 au deuxième trimestre de 2013
	milliards de dollars			variation en %	
Toutes les branches d'activité					
Revenus d'exploitation	856,3	851,2	858,6	0,9	0,3
Bénéfices d'exploitation	71,2	72,8	72,2	-0,8	1,4
Bénéfices nets	54,0	58,1	55,4	-4,6	2,7
Branches d'activité non financières					
Revenus d'exploitation	774,4	770,0	777,9	1,0	0,5
Bénéfices d'exploitation	51,8	53,2	51,1	-3,9	-1,4
Bénéfices nets	39,9	44,2	41,2	-6,8	3,1
Branches d'activité financières					
Revenus d'exploitation	81,9	81,1	80,7	-0,5	-1,4
Bénéfices d'exploitation	19,4	19,6	21,1	7,6	9,1
Bénéfices nets	14,1	13,9	14,3	2,6	1,5

^r révisé

^p provisoire

Note(s) : Les chiffres ayant été arrondis, leur somme peut ne pas correspondre aux totaux.

Produits connexes

Choisis parmi les publications de Statistique Canada

61-219-X	Statistiques financières et fiscales des entreprises
61-220-X	Loi sur les déclarations des personnes morales
61-224-X	Indicateurs de performance financière des entreprises canadiennes
61-517-X	Liens de parenté entre sociétés

Choisis parmi les tableaux de CANSIM de Statistique Canada

187-0001	Les données trimestrielles du bilan et de l'état des résultats, selon le Système de classification des industries de l'Amérique du Nord (SCIAN), trimestriel
187-0002	Les données trimestrielles de l'état de l'évolution de la situation financière, selon le Système de classification des industries de l'Amérique du Nord (SCIAN), certains ratios financiers et certains composants désaisonnalisés, trimestriel

Choisis parmi les enquêtes de Statistique Canada

2501	Relevé trimestriel des états financiers
------	-----------------------------------------

Choisis parmi les tableaux sommaires de Statistique Canada

- *Statistiques financières des entreprises (trimestriel)*
- *Autres services financiers - Bilan et état des résultats*
- *Services d'investissement financier - Bilan et état des résultats*
- *Activités bancaires - Bilan et état des résultats*
- *Assurance - Bilan et état des résultats*
- *Autre crédit à la consommation et aux entreprises - Bilan et état des résultats*
- *Indicateurs économiques, par province et territoire (mensuel et trimestriel)*
- *Dernières statistiques (mensuel)*

Tableaux statistiques

Tableau 1-1

Tableau sommaire — Revenu d'exploitation et bénéfice d'exploitation, données désaisonnalisées

	Deuxième trimestre 2012	Troisième trimestre 2012	Quatrième trimestre 2012	Premier trimestre 2013	Deuxième trimestre 2013
millions de dollars					
Revenu d'exploitation					
Total, toutes les branches d'activité	856 275	856 959	862 925	851 198	858 629
Total des branches d'activité non financières	774 387	772 986	780 715	770 049	777 889
Agriculture, foresterie, pêche et chasse	13 951	13 751	13 717	13 614	13 999
Extraction de pétrole et de gaz et activités de soutien	40 903	39 400	39 810	38 545	39 895
Extraction minière et exploitation en carrière (sauf l'extraction de pétrole et de gaz)	9 575	8 910	8 795	9 375	9 796
Services publics	13 350	12 613	12 940	13 100	14 131
Construction	65 191	66 628	67 409	65 932	66 674
Fabrication	188 314	187 162	186 681	185 774	187 211
Commerce de gros	150 574	151 911	153 716	146 692	147 233
Commerce de détail	114 513	114 888	116 378	116 248	117 446
Transport et entreposage	37 961	37 842	38 941	38 997	38 970
Industrie de l'information et industrie culturelle	24 806	25 158	25 402	25 394	25 542
Services immobiliers et services de location et de location à bail	20 294	20 668	20 835	21 003	20 769
Services professionnels, scientifiques et techniques	34 975	34 365	35 536	35 908	36 470
Services administratifs, services de soutien, services de gestion des déchets et services d'assainissement	20 786	20 432	21 103	20 466	20 487
Services d'enseignement, soins de santé et assistance sociale	11 657	11 747	11 805	11 692	11 727
Arts, spectacles et loisirs	3 124	3 083	2 984	2 895	2 929
Hébergement et services de restauration	15 803	15 622	15 717	15 626	15 621
Réparation, entretien et services personnels	8 610	8 808	8 944	8 790	8 988
Total des branches d'activité financières et d'assurances	81 888	83 973	82 211	81 149	80 740
Intermédiation financière non faite par le biais de dépôts	4 397	4 411	4 343	4 346	4 392
Sociétés d'assurance et activités connexes	29 819	29 462	28 828	28 075	25 983
Activités liées à l'intermédiation financière	1 391	1 431	1 476	1 442	1 476
Intermédiation financière par le biais de dépôts	31 135	33 208	32 071	31 796	32 351
Valeurs mobilières, contrats de marchandises et autres activités d'investissement financier connexes	15 146	15 462	15 493	15 490	16 538
Bénéfice d'exploitation					
Total, toutes les branches d'activité	71 164	73 875	74 893	72 808	72 195
Total des branches d'activité non financières	51 809	52 981	53 439	53 169	51 073
Agriculture, foresterie, pêche et chasse	1 522	1 573	1 644	1 623	1 635
Extraction de pétrole et de gaz et activités de soutien	1 796	1 425	1 329	1 255	1 873
Extraction minière et exploitation en carrière (sauf l'extraction de pétrole et de gaz)	1 698	1 535	1 237	1 596	1 793
Services publics	1 171	1 134	1 096	1 192	1 339
Construction	4 074	4 166	4 436	4 175	3 809
Fabrication	11 555	12 519	12 218	11 834	9 867
Commerce de gros	5 514	5 837	5 889	5 890	5 686
Commerce de détail	3 979	3 857	4 081	3 938	3 998
Transport et entreposage	3 380	3 250	3 499	3 687	3 473
Industrie de l'information et industrie culturelle	4 393	4 539	4 650	4 626	4 598
Services immobiliers et services de location et de location à bail	4 441	4 575	4 628	4 681	4 353
Services professionnels, scientifiques et techniques	3 143	3 149	3 256	3 352	3 269
Services administratifs, services de soutien, services de gestion des déchets et services d'assainissement	969	1 224	1 346	1 321	1 322
Services d'enseignement, soins de santé et assistance sociale	2 364	2 428	2 465	2 380	2 467
Arts, spectacles et loisirs	318	340	273	325	311
Hébergement et services de restauration	872	794	788	728	701
Réparation, entretien et services personnels	622	634	606	566	578
Total des branches d'activité financières et d'assurances	19 355	20 895	21 455	19 639	21 123
Intermédiation financière non faite par le biais de dépôts	1 791	1 904	1 887	1 687	1 887
Sociétés d'assurance et activités connexes	1 571	2 120	4 653	3 356	4 111
Activités liées à l'intermédiation financière	299	350	384	376	359
Intermédiation financière par le biais de dépôts	9 975	10 539	8 767	8 797	9 112
Valeurs mobilières, contrats de marchandises et autres activités d'investissement financier connexes	5 718	5 982	5 763	5 422	5 653

Tableau 1-2

Tableau sommaire — Bénéfice avant gains extraordinaires et bénéfice net, données désaisonnalisées

	Deuxième trimestre 2012	Troisième trimestre 2012	Quatrième trimestre 2012	Premier trimestre 2013	Deuxième trimestre 2013
millions de dollars					
Bénéfice avant gains extraordinaires					
Total, toutes les branches d'activité	54 218	59 543	52 649	58 072	55 561
Total des branches d'activité non financières	40 081	43 925	38 848	44 167	41 299
Agriculture, foresterie, pêche et chasse	1 605	1 616	1 691	1 588	1 556
Extraction de pétrole et de gaz et activités de soutien	504	-552	-2 003	794	921
Extraction minière et exploitation en carrière (sauf l'extraction de pétrole et de gaz)	507	2 020	1 527	1 604	1 641
Services publics	474	685	614	789	901
Construction	3 540	3 689	4 074	3 645	3 438
Fabrication	7 544	10 042	3 888	9 077	7 931
Commerce de gros	4 774	4 763	4 684	4 760	4 100
Commerce de détail	2 811	2 473	2 910	2 774	2 700
Transport et entreposage	2 374	2 521	1 152	1 901	2 433
Industrie de l'information et industrie culturelle	2 274	2 557	3 398	2 483	2 392
Services immobiliers et services de location et de location à bail	5 778	6 109	8 111	6 018	5 192
Services professionnels, scientifiques et techniques	3 230	3 407	3 653	3 627	3 494
Services administratifs, services de soutien, services de gestion des déchets et services d'assainissement	1 177	1 431	1 711	1 851	1 450
Services d'enseignement, soins de santé et assistance sociale	2 189	2 161	2 152	2 169	2 093
Arts, spectacles et loisirs	213	240	181	177	181
Hébergement et services de restauration	603	279	638	457	421
Réparation, entretien et services personnels	484	485	468	451	455
Total des branches d'activité financières et d'assurances	14 137	15 618	13 801	13 906	14 262
Intermédiation financière non faite par le biais de dépôts	586	655	645	569	740
Sociétés d'assurance et activités connexes	2 755	3 184	2 932	3 070	2 809
Activités liées à l'intermédiation financière	245	216	282	242	264
Intermédiation financière par le biais de dépôts	5 624	6 580	4 938	4 831	5 427
Valeurs mobilières, contrats de marchandises et autres activités d'investissement financier connexes	4 927	4 984	5 004	5 193	5 023
Bénéfice net					
Total, toutes les branches d'activité	53 989	59 606	52 236	58 099	55 438
Total des branches d'activité non financières	39 937	43 981	38 386	44 193	41 176
Agriculture, foresterie, pêche et chasse	1 605	1 616	1 691	1 588	1 556
Extraction de pétrole et de gaz et activités de soutien	492	-613	-2 003	798	921
Extraction minière et exploitation en carrière (sauf l'extraction de pétrole et de gaz)	469	1 985	1 484	1 604	1 641
Services publics	474	685	614	789	901
Construction	3 540	3 689	4 074	3 645	3 438
Fabrication	7 473	10 038	3 485	9 075	7 929
Commerce de gros	4 774	4 763	4 684	4 796	4 100
Commerce de détail	2 811	2 473	2 911	2 775	2 700
Transport et entreposage	2 374	2 521	1 152	1 901	2 433
Industrie de l'information et industrie culturelle	2 274	2 720	3 399	2 483	2 392
Services immobiliers et services de location et de location à bail	5 778	6 109	8 111	6 023	5 072
Services professionnels, scientifiques et techniques	3 230	3 407	3 653	3 611	3 494
Services administratifs, services de soutien, services de gestion des déchets et services d'assainissement	1 154	1 425	1 712	1 851	1 450
Services d'enseignement, soins de santé et assistance sociale	2 189	2 161	2 152	2 169	2 093
Arts, spectacles et loisirs	213	240	163	177	181
Hébergement et services de restauration	603	279	638	457	421
Réparation, entretien et services personnels	484	485	468	450	455
Total des branches d'activité financières et d'assurances	14 052	15 625	13 850	13 906	14 262
Intermédiation financière non faite par le biais de dépôts	586	655	646	569	740
Sociétés d'assurance et activités connexes	2 755	3 184	2 932	3 070	2 809
Activités liées à l'intermédiation financière	245	216	284	242	264
Intermédiation financière par le biais de dépôts	5 624	6 580	4 938	4 831	5 427
Valeurs mobilières, contrats de marchandises et autres activités d'investissement financier connexes	4 841	4 990	5 050	5 193	5 023

Tableau 1-3

Tableau sommaire — Ratio de l'endettement et marge bénéficiaire, ratios sélectionnés

	Deuxième trimestre 2012	Troisième trimestre 2012	Quatrième trimestre 2012	Premier trimestre 2013	Deuxième trimestre 2013
	ratio				
Endettement					
Total, toutes les branches d'activité	0,889	0,891	0,886	0,871	0,865
Total des branches d'activité non financières	0,901	0,903	0,900	0,887	0,886
Agriculture, foresterie, pêche et chasse	1,038	1,041	1,020	1,015	1,018
Extraction de pétrole et de gaz et activités de soutien	0,579	0,605	0,588	0,600	0,607
Extraction minière et exploitation en carrière (sauf l'extraction de pétrole et de gaz)	0,645	0,648	0,657	0,670	0,669
Services publics	1,251	1,325	1,306	1,303	1,275
Construction	1,420	1,386	1,350	1,306	1,307
Fabrication	0,682	0,678	0,711	0,693	0,686
Commerce de gros	0,881	0,868	0,840	0,776	0,781
Commerce de détail	0,844	0,816	0,806	0,798	0,824
Transport et entreposage	1,264	1,265	1,298	1,326	1,319
Industrie de l'information et industrie culturelle	1,258	1,242	1,202	1,231	1,228
Services immobiliers et services de location et de location à bail	1,458	1,446	1,398	1,386	1,385
Services professionnels, scientifiques et techniques	0,783	0,769	0,753	0,639	0,631
Services administratifs, services de soutien, services de gestion des déchets et services d'assainissement	0,768	0,794	0,760	0,739	0,724
Services d'enseignement, soins de santé et assistance sociale	0,717	0,718	0,736	0,756	0,745
Arts, spectacles et loisirs	2,530	2,451	2,458	2,335	2,278
Hébergement et services de restauration	2,610	2,581	2,487	2,468	2,421
Réparation, entretien et services personnels	1,012	1,027	1,010	1,024	1,017
Total des branches d'activité financières et d'assurances	0,858	0,860	0,848	0,828	0,808
Intermédiation financière non faite par le biais de dépôts	2,643	2,672	2,726	2,829	2,794
Sociétés d'assurance et activités connexes	0,234	0,233	0,227	0,228	0,227
Activités liées à l'intermédiation financière	0,706	0,683	0,664	0,643	0,612
Intermédiation financière par le biais de dépôts	1,032	1,041	1,003	0,974	0,930
Valeurs mobilières, contrats de marchandises et autres activités d'investissement financier connexes	0,626	0,609	0,619	0,616	0,609
	pourcentage				
Marge bénéficiaire					
Total, toutes les branches d'activité	8,3	8,6	8,7	8,6	8,4
Total des branches d'activité non financières	6,7	6,8	6,8	6,9	6,6
Agriculture, foresterie, pêche et chasse	10,9	11,4	12,0	11,9	11,7
Extraction de pétrole et de gaz et activités de soutien	4,4	3,6	3,3	3,3	4,7
Extraction minière et exploitation en carrière (sauf l'extraction de pétrole et de gaz)	17,7	17,2	14,1	17,0	18,3
Services publics	8,8	9,0	8,5	9,1	9,5
Construction	6,2	6,2	6,6	6,3	5,7
Fabrication	6,1	6,7	6,5	6,4	5,3
Commerce de gros	3,7	3,8	3,8	4,0	3,9
Commerce de détail	3,5	3,4	3,5	3,4	3,4
Transport et entreposage	8,9	8,6	9,0	9,5	8,9
Industrie de l'information et industrie culturelle	17,7	18,0	18,3	18,2	18,0
Services immobiliers et services de location et de location à bail	21,9	22,1	22,2	22,3	21,0
Services professionnels, scientifiques et techniques	9,0	9,2	9,2	9,3	9,0
Services administratifs, services de soutien, services de gestion des déchets et services d'assainissement	4,7	6,0	6,4	6,5	6,4
Services d'enseignement, soins de santé et assistance sociale	20,3	20,7	20,9	20,4	21,0
Arts, spectacles et loisirs	10,2	11,0	9,1	11,2	10,6
Hébergement et services de restauration	5,5	5,1	5,0	4,7	4,5
Réparation, entretien et services personnels	7,2	7,2	6,8	6,4	6,4
Total des branches d'activité financières et d'assurances	23,6	24,9	26,1	24,2	26,2
Intermédiation financière non faite par le biais de dépôts	40,7	43,2	43,4	38,8	43,0
Sociétés d'assurance et activités connexes	5,3	7,2	16,1	12,0	15,8
Activités liées à l'intermédiation financière	21,5	24,4	26,0	26,1	24,3
Intermédiation financière par le biais de dépôts	32,0	31,7	27,3	27,7	28,2
Valeurs mobilières, contrats de marchandises et autres activités d'investissement financier connexes	37,8	38,7	37,2	35,0	34,2

Tableau 1-4

Tableau sommaire — Rendement de l'avoir et rendement des capitaux employés, ratios sélectionnés

	Deuxième trimestre 2012	Troisième trimestre 2012	Quatrième trimestre 2012	Premier trimestre 2013	Deuxième trimestre 2013
	pourcentage				
Rendement de l'avoir					
Total, toutes les branches d'activité	9,9	10,8	9,4	10,3	9,7
Total des branches d'activité non financières	10,1	11,0	9,7	10,8	10,0
Agriculture, foresterie, pêche et chasse	14,2	14,4	14,6	13,5	13,2
Extraction de pétrole et de gaz et activités de soutien	0,7	-0,8	-2,8	1,1	1,3
Extraction minière et exploitation en carrière (sauf l'extraction de pétrole et de gaz)	1,9	7,7	5,7	6,1	6,1
Services publics	5,8	8,9	7,3	9,3	10,4
Construction	18,9	19,1	20,2	17,6	16,4
Fabrication	8,1	10,6	4,3	9,8	8,4
Commerce de gros	17,0	16,7	16,0	15,8	13,6
Commerce de détail	12,3	10,6	12,4	11,6	11,0
Transport et entreposage	13,7	14,4	6,7	11,0	13,9
Industrie de l'information et industrie culturelle	14,1	15,8	20,7	14,9	14,1
Services immobiliers et services de location et de location à bail	14,2	14,7	18,7	13,7	11,8
Services professionnels, scientifiques et techniques	18,5	19,2	20,1	18,3	17,6
Services administratifs, services de soutien, services de gestion des déchets et services d'assainissement	11,7	14,8	16,9	18,2	14,0
Services d'enseignement, soins de santé et assistance sociale	32,7	32,3	32,7	33,0	31,8
Arts, spectacles et loisirs	17,8	19,6	14,6	13,5	13,3
Hébergement et services de restauration	18,0	8,1	17,7	12,5	11,4
Réparation, entretien et services personnels	17,8	17,5	16,6	15,9	16,2
Total des branches d'activité financières et d'assurances	9,3	10,1	8,8	8,8	9,0
Intermédiation financière non faite par le biais de dépôts	4,4	4,8	4,8	4,7	6,0
Sociétés d'assurance et activités connexes	7,9	9,0	8,1	8,4	7,6
Activités liées à l'intermédiation financière	12,4	10,5	13,1	10,9	11,0
Intermédiation financière par le biais de dépôts	10,5	11,9	8,8	8,5	9,3
Valeurs mobilières, contrats de marchandises et autres activités d'investissement financier connexes	10,2	10,4	10,3	10,5	10,2
Rendement des capitaux employés					
Total, toutes les branches d'activité	6,7	7,0	6,5	6,9	6,6
Total des branches d'activité non financières	6,8	7,2	6,6	7,2	6,8
Agriculture, foresterie, pêche et chasse	8,4	8,4	8,4	8,0	7,9
Extraction de pétrole et de gaz et activités de soutien	1,6	0,6	-0,7	1,7	1,9
Extraction minière et exploitation en carrière (sauf l'extraction de pétrole et de gaz)	2,1	5,6	4,3	4,6	4,6
Services publics	4,8	6,2	5,5	6,5	7,0
Construction	9,2	8,6	9,3	8,5	8,5
Fabrication	6,0	7,3	4,0	7,2	6,2
Commerce de gros	10,2	10,1	9,9	10,0	8,9
Commerce de détail	8,6	7,8	9,1	7,9	7,7
Transport et entreposage	7,9	8,4	5,8	7,2	7,9
Industrie de l'information et industrie culturelle	9,5	9,7	12,6	9,5	9,0
Services immobiliers et services de location et de location à bail	7,4	7,6	9,4	7,4	6,5
Services professionnels, scientifiques et techniques	11,7	12,1	12,7	12,5	12,0
Services administratifs, services de soutien, services de gestion des déchets et services d'assainissement	7,9	9,3	10,6	11,1	9,4
Services d'enseignement, soins de santé et assistance sociale	20,4	20,2	20,4	20,0	19,5
Arts, spectacles et loisirs	6,9	8,0	5,7	7,0	6,3
Hébergement et services de restauration	7,3	4,4	7,2	5,7	5,6
Réparation, entretien et services personnels	10,3	10,1	9,8	9,3	9,4
Total des branches d'activité financières et d'assurances	6,3	6,8	6,1	6,1	6,2
Intermédiation financière non faite par le biais de dépôts	2,9	3,0	3,0	2,9	3,2
Sociétés d'assurance et activités connexes	6,9	7,8	7,6	7,5	6,7
Activités liées à l'intermédiation financière	8,6	8,4	9,5	8,0	8,7
Intermédiation financière par le biais de dépôts	7,0	7,7	6,2	6,0	6,5
Valeurs mobilières, contrats de marchandises et autres activités d'investissement financier connexes	6,9	7,1	7,0	7,1	7,0

Tableau 2-1
Total, toutes les branches d'activité — Bilan et état des résultats

	Deuxième trimestre 2012	Troisième trimestre 2012	Quatrième trimestre 2012	Premier trimestre 2013	Deuxième trimestre 2013
millions de dollars					
Bilan					
Total de l'actif	8 312 977^A	8 382 293^A	8 432 910^A	8 485 196^A	8 524 616^A
Encaisse et dépôts	455 116	454 997	439 312	401 735	408 619
Comptes débiteurs et revenu couru	497 038	496 779	493 230	500 695	503 302
Stocks	303 244	306 756	309 602	310 077	311 421
Placements et comptes auprès des affiliées	1 188 681	1 188 235	1 206 833	1 199 068	1 213 023
Placements de portefeuille	1 050 742	1 058 826	1 076 568	1 101 384	1 093 316
Prêts	2 182 964	2 229 692	2 253 699	2 286 584	2 311 340
Hypothécaires	1 179 040	1 196 471	1 205 334	1 208 823	1 222 137
Non hypothécaires	1 003 924	1 033 221	1 048 364	1 077 762	1 089 202
Provision pour pertes sur placements et prêts	-9 203	-9 370	-8 786	-9 040	-9 328
Engagements des clients des banques comme acceptations	56 309	59 135	56 874	57 702	60 761
Immobilisations, nettes	1 532 536	1 550 237	1 577 202	1 590 120	1 608 171
Autres actifs	1 055 548	1 047 006	1 028 381	1 046 875	1 023 992
Total du passif	6 117 283	6 172 854	6 197 810	6 225 355	6 239 670
Dépôts	1 939 547	1 959 740	2 001 481	2 018 629	2 042 258
Passif actuariel des assureurs	260 354	265 166	266 045	268 293	264 648
Comptes créditeurs et exigibilités courues	593 630	600 548	601 451	600 250	602 263
Emprunts et comptes auprès des affiliées	751 654	758 408	767 834	765 126	767 464
Emprunts	1 199 998	1 210 533	1 211 575	1 202 453	1 208 344
Prêts et autres emprunts	517 239	518 205	522 100	515 223	517 854
Acceptations bancaires et papier	48 664	50 397	50 085	50 016	51 707
Obligations et débetures	451 652	457 316	453 042	450 982	451 642
Hypothèques	182 443	184 615	186 348	186 232	187 141
Impôts futurs	84 063	86 454	85 437	84 373	85 801
Engagements des clients des banques comme acceptations	56 634	59 585	57 254	58 275	61 090
Autres passifs	1 231 403	1 232 421	1 206 731	1 227 957	1 207 802
Total des avoirs	2 195 692	2 209 439	2 235 100	2 259 838	2 284 943
Capital-actions	1 210 111	1 203 243	1 221 168	1 223 748	1 228 656
Avoir des détenteurs d'unité	0	0	0	0	0
Engagements à l'égard des assurés	0	0	0	0	0
Surplus d'apport et autres	217 215	219 623	214 090	179 450	179 177
Cumul des autres éléments du résultat étendu	-9 043	-10 344	-7 794	-11 434	-12 523
Bénéfices non répartis	777 409	796 917	807 636	868 074	889 632
État des résultats					
Revenu d'exploitation	857 664^A	862 885^A	870 878^A	835 243^A	859 166^A
Ventes de biens et de services	763 542	766 462	774 785	741 187	765 919
Primes des assureurs	17 851	18 402	18 618	18 380	18 537
Contreparties des rentes	1 199	1 434	1 803	1 540	1 703
Revenus d'intérêts chargés au compte d'opération	28 437	29 265	28 128	28 296	28 433
Revenus de dividendes chargés au compte d'opération	3 589	3 724	3 924	3 775	3 613
Gains ou pertes sur la vente de titres et autres actifs	413	162	774	84	-2 115
Autres revenus d'exploitation	42 634	43 433	42 842	41 981	43 076
Dépenses d'exploitation	786 368	787 297	795 100	764 933	787 183
Dépréciation, épuisement, et amortissement	34 120	34 229	35 705	34 653	35 451
Sinistres aux termes de contrats d'assurance	11 180	11 706	11 735	11 813	11 980
Sinistres aux termes de contrats de rentes	1 835	2 021	2 033	2 188	2 021
Augmentation normale du passif actuariel	5 797	4 527	498	338	-2 445
Dépenses d'intérêts chargés au compte d'opération	6 219	7 139	7 012	7 005	6 590
Autres dépenses d'exploitation	727 218	727 677	738 117	708 937	733 586
Bénéfice ou perte d'exploitation	71 296	75 588	75 778	70 311	71 983
Revenus d'intérêts et dividendes	6 425	6 935	8 026	6 508	6 421
Dépenses d'intérêts sur les emprunts	19 162	19 301	19 630	18 858	18 828
Gains ou pertes	4 443	6 757	-6 207	5 333	3 330
Bénéfice avant impôts sur le revenu	62 993	69 955	57 940	63 292	62 899
Impôt sur le revenu	12 782	13 776	11 699	11 488	12 419
Part des gains des affiliées	4 337	5 375	5 084	5 286	5 213
Bénéfice avant gains extraordinaires	54 547	61 555	51 326	57 090	55 693
Gains ou pertes extraordinaires	-229	64	-413	27	-123
Bénéfice net	54 318	61 618	50 913	57 116	55 570
Autres éléments du résultat étendu	-2 850	4 001	767	103	1 172
Résultat étendu	51 468	65 619	51 679	57 220	56 742

Note(s) :

- Un modèle commun (générique) de présentation des états financiers est utilisé pour toutes les branches d'activité et pour les totaux d'ensemble. Par conséquent, les valeurs indiquées pour certaines séries financières qui ne s'appliquent pas à certaines branches d'activité seront nulles.
- Les chiffres ayant été arrondis, leur somme peut ne pas correspondre aux totaux indiqués.

Tableau 2-2

Total, toutes les branches d'activité — État de l'évolution de la situation financière, certains postes désaisonnalisés et ratios financiers sélectionnés

	Deuxième trimestre 2012	Troisième trimestre 2012	Quatrième trimestre 2012	Premier trimestre 2013	Deuxième trimestre 2013
millions de dollars					
État de l'évolution de la situation financière					
Encaisse générée par l'exploitation	52 526	88 084	83 926	56 605	66 632
Bénéfice net	53 301	61 348	50 580	56 476	55 802
Éléments non monétaires	5 209	29 486	35 144	4 405	14 793
Dépréciation, épuisement et amortissement	33 763	34 115	35 084	34 315	35 110
Impôts futurs	949	1 138	-2 519	-508	113
Fonds de roulement	-1 585	1 496	3 064	-11 874	3 478
Autres éléments non monétaires	-27 917	-7 262	-485	-17 528	-23 908
Transactions monétaires de la période antérieure	-5 984	-2 750	-1 798	-4 276	-3 963
Encaisse générée par le financement	78 646	47 205	83 352	41 224	31 120
Augmentation des dépôts	42 326	22 994	71 448	20 942	23 497
Emprunts auprès des affiliées	3 301	9 618	2 930	5 455	-1 108
Emprunts auprès des non-affiliées	10 698	15 771	2 267	3 461	2 115
Prêts et autres emprunts	4 633	5 533	2 250	543	1 101
Acceptations bancaires et papier	2 384	2 164	3 554	411	1 818
Obligations et débetures	2 191	6 133	-4 328	1 876	-2 052
Hypothèques	1 490	1 941	792	631	1 249
Avoir	22 321	-1 178	6 706	11 366	6 615
Total des encaisses	131 173	135 289	167 278	97 829	97 752
Utilisations					
Encaisse utilisée pour des placements	42 946	54 115	58 889	55 423	30 883
Placements dans des affiliées	19 567	-663	15 727	2 246	8 519
Placements de portefeuille	-6 716	10 091	18 245	24 854	-4 682
Prêts	30 095	44 687	24 917	28 324	27 046
Prêts hypothécaires	25 901	17 384	9 099	7 908	14 160
Prêts non hypothécaires	4 194	27 303	15 818	20 415	12 886
Encaisse utilisée pour immobilisations	46 562	50 446	50 785	39 454	42 176
Encaisse utilisée pour dividendes	24 550	26 164	34 995	27 347	25 865
Utilisation totale de l'encaisse	114 058	130 724	144 669	122 224	98 924
Augmentation ou diminution de l'encaisse	17 115	4 565	22 609	-24 395	-1 172
Certains postes désaisonnalisés					
Revenu d'exploitation	856 275	856 959	862 925	851 198	858 629
Bénéfice d'exploitation	71 164	73 875	74 893	72 808	72 195
Bénéfice avant gains extraordinaires	54 218	59 543	52 649	58 072	55 561
Bénéfice net	53 989	59 606	52 236	58 099	55 438
Variation en pourcentage de certains postes désaisonnalisés					
Revenu d'exploitation	-0,4	0,1	0,7	-1,4	0,9
Dépenses d'exploitation	0,2	-0,3	0,6	-1,2	1,0
Bénéfice d'exploitation	-7,0	3,8	1,4	-2,8	-0,8
Ratios financiers sélectionnés					
Marge bénéficiaire (%)	8,3	8,6	8,7	8,6	8,4
Rendement de l'avoir (%)	9,9	10,8	9,4	10,3	9,7
Endettement (ratio)	0,889	0,891	0,886	0,871	0,865
Rendement des capitaux employés (%)	6,7	7,0	6,5	6,9	6,6

Note(s) :

- Un modèle commun (générique) de présentation des états financiers est utilisé pour toutes les branches d'activité et pour les totaux d'ensemble. Par conséquent, les valeurs indiquées pour certaines séries financières qui ne s'appliquent pas à certaines branches d'activité seront nulles.

- Toutes les données de ce tableau sont non désaisonnalisées sauf indication contraire.

- Les chiffres ayant été arrondis, leur somme peut ne pas correspondre aux totaux indiqués.

Tableau 3-1
Total des branches d'activité non financières — Bilan et état des résultats

	Deuxième trimestre 2012	Troisième trimestre 2012	Quatrième trimestre 2012	Premier trimestre 2013	Deuxième trimestre 2013
millions de dollars					
Bilan					
Total de l'actif	3 820 457^A	3 842 046^A	3 877 017^A	3 877 594^A	3 904 605^A
Encaisse et dépôts	286 029	288 947	291 713	282 275	283 173
Comptes débiteurs et revenu couru	397 268	401 455	404 155	403 190	404 702
Stocks	303 244	306 756	309 602	310 077	311 421
Placements et comptes auprès des affiliées	778 426	773 719	783 783	776 540	782 175
Placements de portefeuille	109 700	109 904	109 466	112 074	113 466
Prêts	35 572	35 549	36 542	35 641	34 916
Hypothécaires	8 775	8 598	8 675	8 377	8 266
Non hypothécaires	26 797	26 951	27 868	27 264	26 650
Provision pour pertes sur placements et prêts	0	0	0	0	0
Engagements des clients des banques comme acceptations	0	0	0	0	0
Immobilisations, nettes	1 473 712	1 490 256	1 516 360	1 528 161	1 546 060
Autres actifs	436 503	435 460	425 398	429 640	428 692
Total du passif	2 233 608	2 249 971	2 269 118	2 246 783	2 256 735
Dépôts	0	0	0	0	0
Passif actuariel des assureurs	0	0	0	0	0
Comptes créditeurs et exigibilités courues	429 318	436 935	443 800	434 948	438 186
Emprunts et comptes auprès des affiliées	570 917	578 674	583 607	580 847	584 796
Emprunts	858 509	859 112	863 684	866 100	876 019
Prêts et autres emprunts	403 671	404 327	406 414	405 763	408 349
Acceptations bancaires et papier	35 193	34 611	34 375	35 147	36 850
Obligations et débetures	241 267	239 739	240 944	243 448	248 181
Hypothèques	178 378	180 434	181 950	181 742	182 639
Impôts futurs	87 508	89 233	89 318	88 511	89 771
Engagements des clients des banques comme acceptations	0	0	0	0	0
Autres passifs	287 355	286 016	288 708	276 377	267 963
Total des avoirs	1 586 847	1 592 075	1 607 899	1 630 808	1 647 868
Capital-actions	929 341	919 090	934 949	939 955	945 732
Avoir des détenteurs d'unité	0	0	0	0	0
Engagements à l'égard des assurés	0	0	0	0	0
Surplus d'apport et autres	174 589	176 196	170 569	135 912	135 741
Cumul des autres éléments du résultat étendu	-15 837	-16 190	-16 248	-17 150	-17 177
Bénéfices non répartis	498 754	512 979	518 628	572 091	583 571
État des résultats					
Revenu d'exploitation	775 842^A	779 251^A	788 482^A	753 917^A	778 378^A
Ventes de biens et de services	748 367	751 245	759 577	725 982	750 690
Primes des assureurs	0	0	0	0	0
Contreparties des rentes	0	0	0	0	0
Revenus d'intérêts chargés au compte d'opération	0	0	0	0	0
Revenus de dividendes chargés au compte d'opération	0	0	0	0	0
Gains ou pertes sur la vente de titres et autres actifs	0	0	0	0	0
Autres revenus d'exploitation	27 475	28 006	28 905	27 935	27 688
Dépenses d'exploitation	724 146	724 041	734 153	703 497	727 673
Dépréciation, épuisement, et amortissement	31 770	31 951	33 216	32 254	32 976
Sinistres aux termes de contrats d'assurance	0	0	0	0	0
Sinistres aux termes de contrats de rentes	0	0	0	0	0
Augmentation normale du passif actuariel	0	0	0	0	0
Dépenses d'intérêts chargés au compte d'opération	0	0	0	0	0
Autres dépenses d'exploitation	692 377	692 089	700 936	671 244	694 699
Bénéfice ou perte d'exploitation	51 696	55 210	54 329	50 420	50 705
Revenus d'intérêts et dividendes	6 425	6 935	8 026	6 508	6 421
Dépenses d'intérêts sur les emprunts	14 565	14 595	14 796	14 425	14 506
Gains ou pertes	3 516	6 239	-5 305	5 663	4 654
Bénéfice avant impôts sur le revenu	47 064	53 769	42 231	48 166	47 267
Impôt sur le revenu	9 759	11 026	8 967	8 541	9 418
Part des gains des affiliées	3 003	3 394	4 048	3 621	3 570
Bénéfice avant gains extraordinaires	40 308	46 138	37 312	43 246	41 419
Gains ou pertes extraordinaires	-144	57	-462	27	-123
Bénéfice net	40 164	46 194	36 851	43 273	41 296
Autres éléments du résultat étendu	-1 534	3 150	-953	-429	874
Résultat étendu	38 630	49 344	35 898	42 844	42 170

Note(s) :

- Un modèle commun (générique) de présentation des états financiers est utilisé pour toutes les branches d'activité et pour les totaux d'ensemble. Par conséquent, les valeurs indiquées pour certaines séries financières qui ne s'appliquent pas à certaines branches d'activité seront nulles.
- Les chiffres ayant été arrondis, leur somme peut ne pas correspondre aux totaux indiqués.

Tableau 3-2
Total des branches d'activité non financières — État de l'évolution de la situation financière, certains postes désaisonnalisés et ratios financiers sélectionnés

	Deuxième trimestre 2012	Troisième trimestre 2012	Quatrième trimestre 2012	Premier trimestre 2013	Deuxième trimestre 2013
millions de dollars					
État de l'évolution de la situation financière					
Encaisse générée par l'exploitation	51 134	63 941	76 980	39 073	50 915
Bénéfice net	39 301	46 038	36 464	42 714	41 452
Éléments non monétaires	17 655	20 447	41 763	-123	13 164
Dépréciation, épuisement et amortissement	31 453	31 849	32 799	31 928	32 815
Impôts futurs	651	1 357	-1 380	-707	191
Fonds de roulement	311	-1 838	4 240	-10 255	1 648
Autres éléments non monétaires	-14 759	-10 920	6 104	-21 089	-21 490
Transactions monétaires de la période antérieure	-5 822	-2 544	-1 247	-3 518	-3 701
Encaisse générée par le financement	30 771	10 029	1 748	17 786	12 191
Augmentation des dépôts	0	0	0	0	0
Emprunts auprès des affiliées	2 034	9 500	251	4 184	85
Emprunts auprès des non-affiliées	9 797	4 171	-992	6 413	6 653
Prêts et autres emprunts	2 447	3 497	-2 095	360	1 371
Acceptations bancaires et papier	1 005	-149	-369	796	1 612
Obligations et débetures	4 819	-1 035	836	4 743	2 459
Hypothèques	1 527	1 858	636	514	1 211
Avoir	18 940	-3 642	2 488	7 189	5 454
Total des encaisses	81 905	73 970	78 728	56 859	63 106
Utilisations					
Encaisse utilisée pour des placements	13 261	-2 310	-2 057	-2 329	3 925
Placements dans des affiliées	9 585	-2 994	-772	-4 018	2 908
Placements de portefeuille	3 611	328	-1 437	1 741	932
Prêts	65	356	152	-51	84
Prêts hypothécaires	180	4	0	-258	-39
Prêts non hypothécaires	-114	352	152	207	123
Encaisse utilisée pour immobilisations	44 795	47 265	48 697	37 237	39 984
Encaisse utilisée pour dividendes	17 716	18 454	24 529	19 465	18 437
Utilisation totale de l'encaisse	75 772	63 409	71 169	54 373	62 345
Augmentation ou diminution de l'encaisse	6 132	10 560	7 559	2 486	761
Certains postes désaisonnalisés					
Revenu d'exploitation	774 387	772 986	780 715	770 049	777 889
Bénéfice d'exploitation	51 809	52 981	53 439	53 169	51 073
Bénéfice avant gains extraordinaires	40 081	43 925	38 848	44 167	41 299
Bénéfice net	39 937	43 981	38 386	44 193	41 176
Variation en pourcentage de certains postes désaisonnalisés					
Revenu d'exploitation	-0,8	-0,2	1,0	-1,4	1,0
Dépenses d'exploitation	-0,4	-0,4	1,0	-1,4	1,4
Bénéfice d'exploitation	-6,0	2,3	0,9	-0,5	-3,9
Ratios financiers sélectionnés					
Marge bénéficiaire (%)	6,7	6,8	6,8	6,9	6,6
Rendement de l'avoir (%)	10,1	11,0	9,7	10,8	10,0
Endettement (ratio)	0,901	0,903	0,900	0,887	0,886
Rendement des capitaux employés (%)	6,8	7,2	6,6	7,2	6,8

Note(s) :

- Un modèle commun (générique) de présentation des états financiers est utilisé pour toutes les branches d'activité et pour les totaux d'ensemble. Par conséquent, les valeurs indiquées pour certaines séries financières qui ne s'appliquent pas à certaines branches d'activité seront nulles.
- Toutes les données de ce tableau sont non désaisonnalisées sauf indication contraire.
- Les chiffres ayant été arrondis, leur somme peut ne pas correspondre aux totaux indiqués.

Tableau 4-1
Agriculture, foresterie, pêche et chasse — Bilan et état des résultats

	Deuxième trimestre 2012	Troisième trimestre 2012	Quatrième trimestre 2012	Premier trimestre 2013	Deuxième trimestre 2013
millions de dollars					
Bilan					
Total de l'actif	103 735^A	103 459^A	104 600^A	105 919^A	106 057^A
Encaisse et dépôts	7 532	7 444	7 588	7 678	7 579
Comptes débiteurs et revenu couru	5 650	5 623	5 682	5 770	5 648
Stocks	15 951	15 999	16 175	16 278	16 257
Placements et comptes auprès des affiliées	7 435	7 420	7 314	7 320	7 390
Placements de portefeuille	4 820	4 735	4 875	5 185	5 108
Prêts	2 779	2 777	2 672	2 737	2 739
Hypothécaires	1 414	1 398	1 320	1 323	1 328
Non hypothécaires	1 365	1 379	1 352	1 414	1 411
Provision pour pertes sur placements et prêts	0	0	0	0	0
Engagements des clients des banques comme acceptations	0	0	0	0	0
Immobilisations, nettes	47 370	47 710	48 887	49 202	49 469
Autres actifs	12 199	11 752	11 407	11 749	11 866
Total du passif	58 547	58 416	58 251	58 825	58 985
Dépôts	0	0	0	0	0
Passif actuariel des assureurs	0	0	0	0	0
Comptes créditeurs et exigibilités courues	4 852	4 833	5 015	5 143	5 157
Emprunts et comptes auprès des affiliées	16 629	16 429	16 485	16 745	17 027
Emprunts	30 292	30 439	30 783	31 042	30 894
Prêts et autres emprunts	18 971	19 180	19 288	19 547	19 342
Acceptations bancaires et papier	665	700	682	674	713
Obligations et débetures	4 206	4 150	4 169	4 258	4 273
Hypothèques	6 448	6 409	6 643	6 563	6 567
Impôts futurs	1 540	1 547	1 569	1 623	1 802
Engagements des clients des banques comme acceptations	0	0	0	0	0
Autres passifs	5 234	5 168	4 399	4 273	4 106
Total des avoirs	45 187	45 043	46 349	47 094	47 072
Capital-actions	10 583	10 535	10 623	10 800	10 651
Avoir des détenteurs d'unité	0	0	0	0	0
Engagements à l'égard des assurés	0	0	0	0	0
Surplus d'apport et autres	3 508	3 590	3 702	3 771	3 652
Cumul des autres éléments du résultat étendu	95	94	105	104	24
Bénéfices non répartis	31 001	30 825	31 919	32 419	32 744
État des résultats					
Revenu d'exploitation	13 937^B	13 763^B	13 863^B	13 424^B	14 036^B
Ventes de biens et de services	13 169	13 012	13 114	12 716	13 311
Primes des assureurs	0	0	0	0	0
Contreparties des rentes	0	0	0	0	0
Revenus d'intérêts chargés au compte d'opération	0	0	0	0	0
Revenus de dividendes chargés au compte d'opération	0	0	0	0	0
Gains ou pertes sur la vente de titres et autres actifs	0	0	0	0	0
Autres revenus d'exploitation	769	750	748	708	725
Dépenses d'exploitation	12 368	12 200	12 286	11 767	12 358
Dépréciation, épuisement, et amortissement	955	945	952	913	931
Sinistres aux termes de contrats d'assurance	0	0	0	0	0
Sinistres aux termes de contrats de rentes	0	0	0	0	0
Augmentation normale du passif actuariel	0	0	0	0	0
Dépenses d'intérêts chargés au compte d'opération	0	0	0	0	0
Autres dépenses d'exploitation	11 413	11 255	11 334	10 854	11 427
Bénéfice ou perte d'exploitation	1 569	1 563	1 576	1 657	1 678
Revenus d'intérêts et dividendes	188	187	185	189	193
Dépenses d'intérêts sur les emprunts	367	364	368	349	358
Gains ou pertes	395	381	470	348	259
Bénéfice avant impôts sur le revenu	1 785	1 768	1 863	1 845	1 772
Impôt sur le revenu	225	214	231	259	265
Part des gains des affiliées	44	41	41	41	41
Bénéfice avant gains extraordinaires	1 604	1 595	1 674	1 628	1 548
Gains ou pertes extraordinaires	0	0	0	0	0
Bénéfice net	1 604	1 595	1 674	1 628	1 548
Autres éléments du résultat étendu	-3	-1	14	-1	-1
Résultat étendu	1 601	1 595	1 688	1 626	1 547

Note(s) :

- Un modèle commun (générique) de présentation des états financiers est utilisé pour toutes les branches d'activité et pour les totaux d'ensemble. Par conséquent, les valeurs indiquées pour certaines séries financières qui ne s'appliquent pas à certaines branches d'activité seront nulles.
- Les chiffres ayant été arrondis, leur somme peut ne pas correspondre aux totaux indiqués.

Tableau 4-2

Agriculture, foresterie, pêche et chasse — État de l'évolution de la situation financière, certains postes désaisonnalisés et ratios financiers sélectionnés

	Deuxième trimestre 2012	Troisième trimestre 2012	Quatrième trimestre 2012	Premier trimestre 2013	Deuxième trimestre 2013
millions de dollars					
État de l'évolution de la situation financière					
Encaisse générée par l'exploitation	2 133	2 499	1 564	976	938
Bénéfice net	1 600	1 583	1 674	1 615	1 548
Éléments non monétaires	397	1 001	-97	-558	-631
Dépréciation, épuisement et amortissement	951	932	941	900	922
Impôts futurs	12	3	23	17	30
Fonds de roulement	2	105	-71	97	56
Autres éléments non monétaires	-568	-39	-989	-1 572	-1 639
Transactions monétaires de la période antérieure	136	-85	-13	-81	21
Encaisse générée par le financement	38	-492	305	45	-76
Augmentation des dépôts	0	0	0	0	0
Emprunts auprès des affiliées	94	-233	108	31	323
Emprunts auprès des non-affiliées	-53	-175	163	-5	-240
Prêts et autres emprunts	-59	-49	110	-26	-213
Acceptations bancaires et papier	6	35	-16	-5	2
Obligations et débetures	24	-57	19	16	12
Hypothèques	-24	-103	49	10	-42
Avoir	-3	-85	34	18	-159
Total des encaisses	2 171	2 007	1 869	1 021	862
Utilisations					
Encaisse utilisée pour des placements	73	-143	68	-31	2
Placements dans des affiliées	33	-56	-105	3	74
Placements de portefeuille	37	-60	179	-38	-69
Prêts	2	-27	-6	4	-3
Prêts hypothécaires	-1	-17	7	0	1
Prêts non hypothécaires	3	-10	-13	3	-5
Encaisse utilisée pour immobilisations	515	475	1 161	802	628
Encaisse utilisée pour dividendes	100	119	121	172	192
Utilisation totale de l'encaisse	688	451	1 350	943	822
Augmentation ou diminution de l'encaisse	1 483	1 556	519	77	40
Certains postes désaisonnalisés					
Revenu d'exploitation	13 951	13 751	13 717	13 614	13 999
Bénéfice d'exploitation	1 522	1 573	1 644	1 623	1 635
Bénéfice avant gains extraordinaires	1 605	1 616	1 691	1 588	1 556
Bénéfice net	1 605	1 616	1 691	1 588	1 556
Variation en pourcentage de certains postes désaisonnalisés					
Revenu d'exploitation	1,7	-1,4	-0,2	-0,8	2,8
Dépenses d'exploitation	2,4	-2,0	-0,9	-0,7	3,1
Bénéfice d'exploitation	-3,5	3,4	4,5	-1,3	0,8
Ratios financiers sélectionnés					
Marge bénéficiaire (%)	10,9	11,4	12,0	11,9	11,7
Rendement de l'avoir (%)	14,2	14,4	14,6	13,5	13,2
Endettement (ratio)	1,038	1,041	1,020	1,015	1,018
Rendement des capitaux employés (%)	8,4	8,4	8,4	8,0	7,9

Note(s) :

- Un modèle commun (générique) de présentation des états financiers est utilisé pour toutes les branches d'activité et pour les totaux d'ensemble. Par conséquent, les valeurs indiquées pour certaines séries financières qui ne s'appliquent pas à certaines branches d'activité seront nulles.

- Toutes les données de ce tableau sont non désaisonnalisées sauf indication contraire.

- Les chiffres ayant été arrondis, leur somme peut ne pas correspondre aux totaux indiqués.

Tableau 5-1
Extraction de pétrole et de gaz et activités de soutien — Bilan et état des résultats

	Deuxième trimestre 2012	Troisième trimestre 2012	Quatrième trimestre 2012	Premier trimestre 2013	Deuxième trimestre 2013
millions de dollars					
Bilan					
Total de l'actif	576 075^A	574 663^A	586 438^A	586 405^A	589 286^A
Encaisse et dépôts	25 264	26 017	26 258	25 670	24 853
Comptes débiteurs et revenu couru	42 565	43 210	44 299	44 561	44 424
Stocks	6 117	6 346	6 287	6 993	6 787
Placements et comptes auprès des affiliées	114 965	107 666	108 164	105 211	106 124
Placements de portefeuille	7 393	7 655	7 834	7 889	7 321
Prêts	1 350	1 181	1 217	1 228	1 240
Hypothécaires	203	204	199	197	197
Non hypothécaires	1 147	977	1 018	1 032	1 043
Provision pour pertes sur placements et prêts	0	0	0	0	0
Engagements des clients des banques comme acceptations	0	0	0	0	0
Immobilisations, nettes	339 105	342 957	350 893	353 698	357 586
Autres actifs	39 316	39 631	41 487	41 154	40 950
Total du passif	289 452	295 946	300 293	301 151	303 742
Dépôts	0	0	0	0	0
Passif actuariel des assureurs	0	0	0	0	0
Comptes créditeurs et exigibilités courues	42 513	46 394	48 595	47 464	46 790
Emprunts et comptes auprès des affiliées	65 060	67 253	65 097	67 550	68 322
Emprunts	100 998	101 274	103 117	103 703	105 016
Prêts et autres emprunts	51 512	52 556	53 842	53 695	53 598
Acceptations bancaires et papier	6 909	5 850	6 340	7 394	7 416
Obligations et débetures	41 841	42 159	42 198	41 901	43 307
Hypothèques	735	708	737	713	696
Impôts futurs	32 164	31 606	31 490	31 053	30 890
Engagements des clients des banques comme acceptations	0	0	0	0	0
Autres passifs	48 718	49 418	51 994	51 380	52 725
Total des avoirs	286 620	278 718	286 145	285 252	285 541
Capital-actions	239 543	233 779	245 256	246 945	248 080
Avoir des détenteurs d'unité	0	0	0	0	0
Engagements à l'égard des assurés	0	0	0	0	0
Surplus d'apport et autres	18 426	18 398	18 361	16 296	16 059
Cumul des autres éléments du résultat étendu	1 589	1 359	1 899	954	1 148
Bénéfices non répartis	27 061	25 181	20 629	21 057	20 255
État des résultats					
Revenu d'exploitation	40 903^A	39 400^A	39 810^A	38 545^A	39 895^A
Ventes de biens et de services	40 903	39 400	39 810	38 545	39 895
Primes des assureurs	0	0	0	0	0
Contreparties des rentes	0	0	0	0	0
Revenus d'intérêts chargés au compte d'opération	0	0	0	0	0
Revenus de dividendes chargés au compte d'opération	0	0	0	0	0
Gains ou pertes sur la vente de titres et autres actifs	0	0	0	0	0
Autres revenus d'exploitation	0	0	0	0	0
Dépenses d'exploitation	39 107	37 975	38 481	37 290	38 022
Dépréciation, épuisement, et amortissement	8 503	8 641	8 819	8 385	8 625
Sinistres aux termes de contrats d'assurance	0	0	0	0	0
Sinistres aux termes de contrats de rentes	0	0	0	0	0
Augmentation normale du passif actuariel	0	0	0	0	0
Dépenses d'intérêts chargés au compte d'opération	0	0	0	0	0
Autres dépenses d'exploitation	30 605	29 334	29 662	28 905	29 397
Bénéfice ou perte d'exploitation	1 796	1 425	1 329	1 255	1 873
Revenus d'intérêts et dividendes	531	300	316	317	296
Dépenses d'intérêts sur les emprunts	1 691	1 654	1 675	1 624	1 723
Gains ou pertes	-558	-1 458	-2 562	-62	19
Bénéfice avant impôts sur le revenu	77	-1 391	-2 596	-114	465
Impôt sur le revenu	303	-228	22	-248	217
Part des gains des affiliées	729	610	615	659	672
Bénéfice avant gains extraordinaires	504	-552	-2 003	794	921
Gains ou pertes extraordinaires	-12	-61	0	4	0
Bénéfice net	492	-613	-2 003	798	921
Autres éléments du résultat étendu	125	-164	-67	-59	27
Résultat étendu	616	-777	-2 070	739	947

Note(s) :

- Un modèle commun (générique) de présentation des états financiers est utilisé pour toutes les branches d'activité et pour les totaux d'ensemble. Par conséquent, les valeurs indiquées pour certaines séries financières qui ne s'appliquent pas à certaines branches d'activité seront nulles.
- Les chiffres ayant été arrondis, leur somme peut ne pas correspondre aux totaux indiqués.

Tableau 5-2

Extraction de pétrole et de gaz et activités de soutien — État de l'évolution de la situation financière, certains postes désaisonnalisés et ratios financiers sélectionnés

	Deuxième trimestre 2012	Troisième trimestre 2012	Quatrième trimestre 2012	Premier trimestre 2013	Deuxième trimestre 2013
millions de dollars					
État de l'évolution de la situation financière					
Encaisse générée par l'exploitation	7 861	11 247	11 256	5 755	9 595
Bénéfice net	489	-624	-2 032	822	925
Éléments non monétaires	7 238	11 809	11 689	5 028	8 658
Dépréciation, épuisement et amortissement	8 498	8 630	8 669	8 215	8 617
Impôts futurs	-19	-497	-204	-430	-60
Fonds de roulement	-1 603	3 040	1 096	-1 664	-410
Autres éléments non monétaires	362	637	2 128	-1 093	511
Transactions monétaires de la période antérieure	134	63	1 599	-95	12
Encaisse générée par le financement	11 909	-1 928	4 433	2 689	4 138
Augmentation des dépôts	0	0	0	0	0
Emprunts auprès des affiliées	687	2 371	-2 230	1 512	717
Emprunts auprès des non-affiliées	2 451	761	910	59	1 513
Prêts et autres emprunts	-17	938	414	-533	85
Acceptations bancaires et papier	757	-734	490	1 131	22
Obligations et débetures	1 706	549	-21	-532	1 406
Hypothèques	5	9	28	-7	0
Avoir	8 770	-5 059	5 753	1 117	1 908
Total des encaisses	19 769	9 319	15 689	8 444	13 733
Utilisations					
Encaisse utilisée pour des placements	3 235	-7 533	-1 000	-4 227	-394
Placements dans des affiliées	3 319	-7 622	-1 215	-4 220	191
Placements de portefeuille	-27	256	179	-52	-597
Prêts	-58	-168	36	45	12
Prêts hypothécaires	43	2	-5	32	0
Prêts non hypothécaires	-102	-170	41	13	12
Encaisse utilisée pour immobilisations	15 535	14 500	14 114	11 322	13 187
Encaisse utilisée pour dividendes	1 858	1 676	3 583	1 907	1 901
Utilisation totale de l'encaisse	20 627	8 643	16 696	9 002	14 694
Augmentation ou diminution de l'encaisse	-858	676	-1 007	-558	-961
Certains postes désaisonnalisés					
Revenu d'exploitation	40 903	39 400	39 810	38 545	39 895
Bénéfice d'exploitation	1 796	1 425	1 329	1 255	1 873
Bénéfice avant gains extraordinaires	504	-552	-2 003	794	921
Bénéfice net	492	-613	-2 003	798	921
Variation en pourcentage de certains postes désaisonnalisés					
Revenu d'exploitation	-28,5	-3,7	1,0	-3,2	3,5
Dépenses d'exploitation	-27,6	-2,9	1,3	-3,1	2,0
Bénéfice d'exploitation	-43,2	-20,6	-6,7	-5,6	49,2
Ratios financiers sélectionnés					
Marge bénéficiaire (%)	4,4	3,6	3,3	3,3	4,7
Rendement de l'avoir (%)	0,7	-0,8	-2,8	1,1	1,3
Endettement (ratio)	0,579	0,605	0,588	0,600	0,607
Rendement des capitaux employés (%)	1,6	0,6	-0,7	1,7	1,9

Note(s) :

- Un modèle commun (générique) de présentation des états financiers est utilisé pour toutes les branches d'activité et pour les totaux d'ensemble. Par conséquent, les valeurs indiquées pour certaines séries financières qui ne s'appliquent pas à certaines branches d'activité seront nulles.

- Toutes les données de ce tableau sont non désaisonnalisées sauf indication contraire.

- Les chiffres ayant été arrondis, leur somme peut ne pas correspondre aux totaux indiqués.

Tableau 6-1

Extraction minière et exploitation en carrière (sauf l'extraction de pétrole et de gaz) — Bilan et état des résultats

	Deuxième trimestre 2012	Troisième trimestre 2012	Quatrième trimestre 2012	Premier trimestre 2013	Deuxième trimestre 2013
millions de dollars					
Bilan					
Total de l'actif	206 511^A	204 141^A	208 247^A	208 563^A	211 599^A
Encaisse et dépôts	7 004	6 553	5 884	5 863	6 200
Comptes débiteurs et revenu couru	13 899	14 084	14 812	14 873	15 223
Stocks	5 815	6 024	6 222	6 155	6 215
Placements et comptes auprès des affiliées	100 668	98 132	101 247	99 583	101 137
Placements de portefeuille	1 783	1 678	1 561	1 545	1 529
Prêts	86	94	96	113	119
Hypothécaires	33	32	32	31	34
Non hypothécaires	53	62	64	82	85
Provision pour pertes sur placements et prêts	0	0	0	0	0
Engagements des clients des banques comme acceptations	0	0	0	0	0
Immobilisations, nettes	61 371	63 061	64 013	65 645	66 723
Autres actifs	15 885	14 514	14 412	14 787	14 455
Total du passif	98 923	98 914	101 408	102 818	104 012
Dépôts	0	0	0	0	0
Passif actuariel des assureurs	0	0	0	0	0
Comptes créditeurs et exigibilités courues	9 469	9 800	9 876	10 048	10 252
Emprunts et comptes auprès des affiliées	45 671	45 540	47 546	47 172	47 880
Emprunts	23 737	22 643	22 615	23 728	24 105
Prêts et autres emprunts	10 913	10 634	10 550	10 650	10 885
Acceptations bancaires et papier	648	528	574	787	797
Obligations et débetures	12 175	11 480	11 490	12 291	12 422
Hypothèques	1	1	1	1	1
Impôts futurs	7 665	8 437	8 476	8 766	9 063
Engagements des clients des banques comme acceptations	0	0	0	0	0
Autres passifs	12 381	12 493	12 895	13 105	12 712
Total des avoirs	107 589	105 227	106 840	105 745	107 588
Capital-actions	77 523	73 460	73 750	74 707	75 271
Avoir des détenteurs d'unité	0	0	0	0	0
Engagements à l'égard des assurés	0	0	0	0	0
Surplus d'apport et autres	3 217	4 040	4 489	4 310	4 562
Cumul des autres éléments du résultat étendu	-312	-54	-42	-286	-365
Bénéfices non répartis	27 160	27 781	28 643	27 015	28 120
État des résultats					
Revenu d'exploitation	9 575^A	8 910^A	8 795^A	9 375^A	9 796^A
Ventes de biens et de services	9 575	8 910	8 795	9 375	9 796
Primes des assureurs	0	0	0	0	0
Contreparties des rentes	0	0	0	0	0
Revenus d'intérêts chargés au compte d'opération	0	0	0	0	0
Revenus de dividendes chargés au compte d'opération	0	0	0	0	0
Gains ou pertes sur la vente de titres et autres actifs	0	0	0	0	0
Autres revenus d'exploitation	0	0	0	0	0
Dépenses d'exploitation	7 876	7 375	7 559	7 779	8 004
Dépréciation, épuisement, et amortissement	768	794	781	810	843
Sinistres aux termes de contrats d'assurance	0	0	0	0	0
Sinistres aux termes de contrats de rentes	0	0	0	0	0
Augmentation normale du passif actuariel	0	0	0	0	0
Dépenses d'intérêts chargés au compte d'opération	0	0	0	0	0
Autres dépenses d'exploitation	7 108	6 581	6 778	6 970	7 161
Bénéfice ou perte d'exploitation	1 698	1 535	1 237	1 596	1 793
Revenus d'intérêts et dividendes	305	548	688	438	446
Dépenses d'intérêts sur les emprunts	545	545	582	599	621
Gains ou pertes	-339	615	224	298	363
Bénéfice avant impôts sur le revenu	1 119	2 154	1 567	1 733	1 980
Impôt sur le revenu	518	297	188	281	490
Part des gains des affiliées	-94	163	148	152	151
Bénéfice avant gains extraordinaires	507	2 020	1 527	1 604	1 641
Gains ou pertes extraordinaires	-38	-36	-43	0	0
Bénéfice net	469	1 985	1 484	1 604	1 641
Autres éléments du résultat étendu	66	330	350	335	267
Résultat étendu	535	2 315	1 834	1 939	1 908

Note(s) :

- Un modèle commun (générique) de présentation des états financiers est utilisé pour toutes les branches d'activité et pour les totaux d'ensemble. Par conséquent, les valeurs indiquées pour certaines séries financières qui ne s'appliquent pas à certaines branches d'activité seront nulles.
- Les chiffres ayant été arrondis, leur somme peut ne pas correspondre aux totaux indiqués.

Tableau 6-2

Extraction minière et exploitation en carrière (sauf l'extraction de pétrole et de gaz) — État de l'évolution de la situation financière, certains postes désaisonnalisés et ratios financiers sélectionnés

	Deuxième trimestre 2012	Troisième trimestre 2012	Quatrième trimestre 2012	Premier trimestre 2013	Deuxième trimestre 2013
millions de dollars					
État de l'évolution de la situation financière					
Encaisse générée par l'exploitation	53	4 567	2 665	3 034	2 415
Bénéfice net	466	1 992	1 484	1 595	1 640
Éléments non monétaires	-113	2 439	1 154	1 536	841
Dépréciation, épuisement et amortissement	763	789	781	809	842
Impôts futurs	205	194	136	211	301
Fonds de roulement	-913	158	-935	165	-165
Autres éléments non monétaires	-168	1 298	1 172	351	-137
Transactions monétaires de la période antérieure	-300	135	26	-97	-66
Encaisse générée par le financement	1 617	-4 916	2 528	-1 256	1 756
Augmentation des dépôts	0	0	0	0	0
Emprunts auprès des affiliées	-361	-110	1 575	-913	610
Emprunts auprès des non-affiliées	1 359	-886	-26	409	331
Prêts et autres emprunts	423	-65	-81	-376	189
Acceptations bancaires et papier	-551	-119	46	212	10
Obligations et débetures	1 487	-702	9	574	132
Hypothèques	0	0	0	0	0
Avoir	619	-3 919	979	-753	815
Total des encaisses	1 670	-349	5 193	1 778	4 171
Utilisations					
Encaisse utilisée pour des placements	-376	-2 916	2 287	-1 327	1 387
Placements dans des affiliées	-75	-2 808	2 402	-1 391	1 400
Placements de portefeuille	-304	-117	-116	45	-16
Prêts	3	9	1	18	3
Prêts hypothécaires	0	0	0	0	0
Prêts non hypothécaires	3	10	1	19	3
Encaisse utilisée pour immobilisations	2 603	2 242	2 577	1 119	1 883
Encaisse utilisée pour dividendes	516	736	907	904	917
Utilisation totale de l'encaisse	2 743	63	5 771	695	4 187
Augmentation ou diminution de l'encaisse	-1 073	-412	-578	1 083	-16
Certains postes désaisonnalisés					
Revenu d'exploitation	9 575	8 910	8 795	9 375	9 796
Bénéfice d'exploitation	1 698	1 535	1 237	1 596	1 793
Bénéfice avant gains extraordinaires	507	2 020	1 527	1 604	1 641
Bénéfice net	469	1 985	1 484	1 604	1 641
Variation en pourcentage de certains postes désaisonnalisés					
Revenu d'exploitation	8,2	-7,0	-1,3	6,6	4,5
Dépenses d'exploitation	6,5	-6,4	2,5	2,9	2,9
Bénéfice d'exploitation	17,1	-9,6	-19,4	29,0	12,3
Ratios financiers sélectionnés					
Marge bénéficiaire (%)	17,7	17,2	14,1	17,0	18,3
Rendement de l'avoir (%)	1,9	7,7	5,7	6,1	6,1
Endettement (ratio)	0,645	0,648	0,657	0,670	0,669
Rendement des capitaux employés (%)	2,1	5,6	4,3	4,6	4,6

Note(s) :

- Un modèle commun (générique) de présentation des états financiers est utilisé pour toutes les branches d'activité et pour les totaux d'ensemble. Par conséquent, les valeurs indiquées pour certaines séries financières qui ne s'appliquent pas à certaines branches d'activité seront nulles.

- Toutes les données de ce tableau sont non désaisonnalisées sauf indication contraire.

- Les chiffres ayant été arrondis, leur somme peut ne pas correspondre aux totaux indiqués.

Tableau 7-1
Services publics — Bilan et état des résultats

	Deuxième trimestre 2012	Troisième trimestre 2012	Quatrième trimestre 2012	Premier trimestre 2013	Deuxième trimestre 2013
millions de dollars					
Bilan					
Total de l'actif	99 359^A	96 636^A	106 201^A	105 348^A	105 549^A
Encaisse et dépôts	2 026	2 002	2 082	2 020	2 170
Comptes débiteurs et revenu couru	6 329	6 022	7 091	7 617	6 853
Stocks	2 045	2 593	2 724	1 768	1 856
Placements et comptes auprès des affiliées	6 465	6 452	10 219	9 953	10 031
Placements de portefeuille	675	775	749	749	722
Prêts	1 090	1 397	1 546	1 537	1 523
Hypothécaires	1	1	1	1	1
Non hypothécaires	1 089	1 396	1 546	1 536	1 522
Provision pour pertes sur placements et prêts	0	0	0	0	0
Engagements des clients des banques comme acceptations	0	0	0	0	0
Immobilisations, nettes	64 912	62 771	67 787	67 532	69 642
Autres actifs	15 817	14 624	14 003	14 172	12 753
Total du passif	66 748	65 857	72 417	71 433	70 855
Dépôts	0	0	0	0	0
Passif actuariel des assureurs	0	0	0	0	0
Comptes créditeurs et exigibilités courues	6 764	6 390	7 338	7 110	7 020
Emprunts et comptes auprès des affiliées	3 177	3 674	5 409	5 123	4 980
Emprunts	37 620	37 115	38 724	39 063	39 251
Prêts et autres emprunts	15 430	14 235	15 729	16 235	16 240
Acceptations bancaires et papier	1 252	1 829	1 694	1 488	1 488
Obligations et débetures	20 923	21 037	21 289	21 325	21 507
Hypothèques	16	14	12	15	16
Impôts futurs	4 251	4 273	4 350	4 444	4 486
Engagements des clients des banques comme acceptations	0	0	0	0	0
Autres passifs	14 935	14 405	16 596	15 693	15 118
Total des avoirs	32 612	30 780	33 784	33 914	34 694
Capital-actions	26 678	27 062	29 199	29 261	29 751
Avoir des détenteurs d'unité	0	0	0	0	0
Engagements à l'égard des assurés	0	0	0	0	0
Surplus d'apport et autres	3 817	3 955	4 482	4 040	4 064
Cumul des autres éléments du résultat étendu	920	946	998	915	920
Bénéfices non répartis	1 197	-1 183	-895	-301	-40
État des résultats					
Revenu d'exploitation	12 221^A	10 973^A	13 470^A	15 214^A	13 215^A
Ventes de biens et de services	11 909	10 701	12 957	14 930	12 934
Primes des assureurs	0	0	0	0	0
Contreparties des rentes	0	0	0	0	0
Revenus d'intérêts chargés au compte d'opération	0	0	0	0	0
Revenus de dividendes chargés au compte d'opération	0	0	0	0	0
Gains ou pertes sur la vente de titres et autres actifs	0	0	0	0	0
Autres revenus d'exploitation	312	272	513	283	280
Dépenses d'exploitation	11 268	10 061	12 306	13 639	12 068
Dépréciation, épuisement, et amortissement	929	865	928	949	904
Sinistres aux termes de contrats d'assurance	0	0	0	0	0
Sinistres aux termes de contrats de rentes	0	0	0	0	0
Augmentation normale du passif actuariel	0	0	0	0	0
Dépenses d'intérêts chargés au compte d'opération	0	0	0	0	0
Autres dépenses d'exploitation	10 340	9 196	11 378	12 690	11 164
Bénéfice ou perte d'exploitation	952	912	1 164	1 575	1 147
Revenus d'intérêts et dividendes	97	86	126	137	131
Dépenses d'intérêts sur les emprunts	570	537	560	569	534
Gains ou pertes	-49	127	34	149	17
Bénéfice avant impôts sur le revenu	431	587	765	1 294	762
Impôt sur le revenu	238	42	59	189	155
Part des gains des affiliées	8	14	10	3	8
Bénéfice avant gains extraordinaires	201	559	716	1 108	615
Gains ou pertes extraordinaires	0	0	0	0	0
Bénéfice net	201	559	716	1 108	615
Autres éléments du résultat étendu	-298	-707	-722	-739	186
Résultat étendu	-97	-148	-7	369	800

Note(s) :

- Un modèle commun (générique) de présentation des états financiers est utilisé pour toutes les branches d'activité et pour les totaux d'ensemble. Par conséquent, les valeurs indiquées pour certaines séries financières qui ne s'appliquent pas à certaines branches d'activité seront nulles.
- Les chiffres ayant été arrondis, leur somme peut ne pas correspondre aux totaux indiqués.

Tableau 7-2

Services publics — État de l'évolution de la situation financière, certains postes désaisonnalisés et ratios financiers sélectionnés

	Deuxième trimestre 2012	Troisième trimestre 2012	Quatrième trimestre 2012	Premier trimestre 2013	Deuxième trimestre 2013
millions de dollars					
État de l'évolution de la situation financière					
Encaisse générée par l'exploitation	1 756	1 051	4 414	1 873	3 124
Bénéfice net	201	559	681	1 090	612
Éléments non monétaires	1 554	1 047	3 716	731	2 314
Dépréciation, épuisement et amortissement	929	865	869	938	902
Impôts futurs	-8	65	-3	45	22
Fonds de roulement	617	-776	-111	220	524
Autres éléments non monétaires	17	892	2 962	-472	865
Transactions monétaires de la période antérieure	0	-555	16	51	198
Encaisse générée par le financement	1 166	1 951	1 116	-214	327
Augmentation des dépôts	0	0	0	0	0
Emprunts auprès des affiliées	-176	497	333	-254	-150
Emprunts auprès des non-affiliées	341	679	348	357	33
Prêts et autres emprunts	184	447	233	495	-150
Acceptations bancaires et papier	-90	602	-135	-206	1
Obligations et débetures	247	-368	252	65	182
Hypothèques	1	-1	-2	3	1
Avoir	1 002	775	435	-318	444
Total des encaisses	2 922	3 002	5 530	1 658	3 451
Utilisations					
Encaisse utilisée pour des placements	355	383	2 823	257	224
Placements dans des affiliées	504	-24	3 162	245	79
Placements de portefeuille	-65	99	-27	0	-26
Prêts	-84	307	-312	12	171
Prêts hypothécaires	0	0	0	0	0
Prêts non hypothécaires	-84	307	-312	12	171
Encaisse utilisée pour immobilisations	1 852	2 017	2 273	539	3 334
Encaisse utilisée pour dividendes	524	576	585	526	543
Utilisation totale de l'encaisse	2 731	2 976	5 681	1 322	4 101
Augmentation ou diminution de l'encaisse	191	26	-151	337	-651
Certains postes désaisonnalisés					
Revenu d'exploitation	13 350	12 613	12 940	13 100	14 131
Bénéfice d'exploitation	1 171	1 134	1 096	1 192	1 339
Bénéfice avant gains extraordinaires	474	685	614	789	901
Bénéfice net	474	685	614	789	901
Variation en pourcentage de certains postes désaisonnalisés					
Revenu d'exploitation	-0,5	-5,5	2,6	1,2	7,9
Dépenses d'exploitation	-0,1	-5,8	3,2	0,5	7,4
Bénéfice d'exploitation	-4,5	-3,2	-3,4	8,8	12,3
Ratios financiers sélectionnés					
Marge bénéficiaire (%)	8,8	9,0	8,5	9,1	9,5
Rendement de l'avoir (%)	5,8	8,9	7,3	9,3	10,4
Endettement (ratio)	1,251	1,325	1,306	1,303	1,275
Rendement des capitaux employés (%)	4,8	6,2	5,5	6,5	7,0

Note(s) :

- Un modèle commun (générique) de présentation des états financiers est utilisé pour toutes les branches d'activité et pour les totaux d'ensemble. Par conséquent, les valeurs indiquées pour certaines séries financières qui ne s'appliquent pas à certaines branches d'activité seront nulles.

- Toutes les données de ce tableau sont non désaisonnalisées sauf indication contraire.

- Les chiffres ayant été arrondis, leur somme peut ne pas correspondre aux totaux indiqués.

Tableau 8-1
Construction — Bilan et état des résultats

	Deuxième trimestre 2012	Troisième trimestre 2012	Quatrième trimestre 2012	Premier trimestre 2013	Deuxième trimestre 2013
millions de dollars					
Bilan					
Total de l'actif	234 205^A	239 768^A	242 965^A	241 721^A	244 963^A
Encaisse et dépôts	29 279	29 155	29 415	29 039	29 110
Comptes débiteurs et revenu couru	47 308	50 093	49 938	48 146	49 635
Stocks	41 623	42 894	43 566	45 065	46 163
Placements et comptes auprès des affiliées	36 932	37 807	39 460	40 273	40 836
Placements de portefeuille	7 890	7 806	7 855	8 004	8 076
Prêts	1 467	1 470	1 613	1 345	1 210
Hypothécaires	253	235	360	122	13
Non hypothécaires	1 214	1 235	1 254	1 223	1 198
Provision pour pertes sur placements et prêts	0	0	0	0	0
Engagements des clients des banques comme acceptations	0	0	0	0	0
Immobilisations, nettes	51 508	51 236	50 095	49 437	48 882
Autres actifs	18 198	19 307	21 022	20 412	21 052
Total du passif	159 440	162 471	162 501	158 739	160 990
Dépôts	0	0	0	0	0
Passif actuariel des assureurs	0	0	0	0	0
Comptes créditeurs et exigibilités courues	40 623	43 305	42 511	40 572	41 480
Emprunts et comptes auprès des affiliées	42 946	42 692	43 346	44 096	43 875
Emprunts	63 208	64 460	65 280	64 240	65 870
Prêts et autres emprunts	36 083	36 605	36 996	36 156	37 458
Acceptations bancaires et papier	1 066	1 054	1 179	1 129	1 165
Obligations et débetures	6 231	6 135	6 227	6 420	6 478
Hypothèques	19 828	20 666	20 878	20 535	20 769
Impôts futurs	1 461	1 528	1 542	1 607	1 634
Engagements des clients des banques comme acceptations	0	0	0	0	0
Autres passifs	11 202	10 486	9 822	8 224	8 130
Total des avoirs	74 765	77 297	80 464	82 982	83 974
Capital-actions	12 351	12 829	13 024	12 926	13 108
Avoir des détenteurs d'unité	0	0	0	0	0
Engagements à l'égard des assurés	0	0	0	0	0
Surplus d'apport et autres	2 933	3 000	3 053	3 787	3 963
Cumul des autres éléments du résultat étendu	-239	-243	-251	-199	-219
Bénéfices non répartis	59 720	61 711	64 637	66 468	67 122
État des résultats					
Revenu d'exploitation	63 776^A	70 523^B	70 042^A	60 290^A	64 962^A
Ventes de biens et de services	62 736	69 412	68 864	59 513	64 129
Primes des assureurs	0	0	0	0	0
Contreparties des rentes	0	0	0	0	0
Revenus d'intérêts chargés au compte d'opération	0	0	0	0	0
Revenus de dividendes chargés au compte d'opération	0	0	0	0	0
Gains ou pertes sur la vente de titres et autres actifs	0	0	0	0	0
Autres revenus d'exploitation	1 040	1 111	1 178	777	833
Dépenses d'exploitation	60 267	65 510	65 009	56 997	61 816
Dépréciation, épuisement, et amortissement	1 518	1 616	1 659	1 454	1 511
Sinistres aux termes de contrats d'assurance	0	0	0	0	0
Sinistres aux termes de contrats de rentes	0	0	0	0	0
Augmentation normale du passif actuariel	0	0	0	0	0
Dépenses d'intérêts chargés au compte d'opération	0	0	0	0	0
Autres dépenses d'exploitation	58 749	63 894	63 350	55 543	60 305
Bénéfice ou perte d'exploitation	3 509	5 013	5 033	3 293	3 146
Revenus d'intérêts et dividendes	480	550	530	442	474
Dépenses d'intérêts sur les emprunts	698	701	588	526	561
Gains ou pertes	252	26	253	385	301
Bénéfice avant impôts sur le revenu	3 544	4 891	5 230	3 595	3 361
Impôt sur le revenu	719	1 085	934	687	740
Part des gains des affiliées	305	278	318	275	307
Bénéfice avant gains extraordinaires	3 130	4 083	4 614	3 183	2 928
Gains ou pertes extraordinaires	0	0	0	0	0
Bénéfice net	3 130	4 083	4 614	3 183	2 928
Autres éléments du résultat étendu	-51	-19	-20	16	34
Résultat étendu	3 079	4 065	4 594	3 200	2 962

Note(s) :

- Un modèle commun (générique) de présentation des états financiers est utilisé pour toutes les branches d'activité et pour les totaux d'ensemble. Par conséquent, les valeurs indiquées pour certaines séries financières qui ne s'appliquent pas à certaines branches d'activité seront nulles.
- Les chiffres ayant été arrondis, leur somme peut ne pas correspondre aux totaux indiqués.

Tableau 8-2
Construction — État de l'évolution de la situation financière, certains postes désaisonnalisés et ratios financiers sélectionnés

	Deuxième trimestre 2012	Troisième trimestre 2012	Quatrième trimestre 2012	Premier trimestre 2013	Deuxième trimestre 2013
millions de dollars					
État de l'évolution de la situation financière					
Encaisse générée par l'exploitation	1 535	2 009	2 666	2 386	1 024
Bénéfice net	2 930	4 036	4 585	3 152	2 892
Éléments non monétaires	-1 076	-2 157	-1 893	-592	-1 685
Dépréciation, épuisement et amortissement	1 477	1 613	1 657	1 452	1 499
Impôts futurs	44	46	80	30	56
Fonds de roulement	-670	-1 089	-357	-710	-1 491
Autres éléments non monétaires	-1 927	-2 727	-3 274	-1 364	-1 749
Transactions monétaires de la période antérieure	-319	130	-26	-174	-182
Encaisse générée par le financement	1 677	405	1 855	-69	1 311
Augmentation des dépôts	0	0	0	0	0
Emprunts auprès des affiliées	176	-566	810	726	-450
Emprunts auprès des non-affiliées	1 382	815	648	-1 330	1 463
Prêts et autres emprunts	979	303	197	-879	1 253
Acceptations bancaires et papier	26	-31	136	-39	18
Obligations et débetures	56	19	91	12	23
Hypothèques	321	523	224	-424	170
Avoir	119	156	397	535	297
Total des encaisses	3 212	2 414	4 522	2 317	2 335
Utilisations					
Encaisse utilisée pour des placements	139	224	1 083	37	288
Placements dans des affiliées	178	218	1 023	223	211
Placements de portefeuille	-42	7	65	108	83
Prêts	4	-1	-5	-294	-6
Prêts hypothécaires	-3	-29	-23	-260	-17
Prêts non hypothécaires	6	28	18	-35	11
Encaisse utilisée pour immobilisations	878	774	424	679	424
Encaisse utilisée pour dividendes	992	1 046	1 557	1 292	1 024
Utilisation totale de l'encaisse	2 009	2 045	3 064	2 008	1 737
Augmentation ou diminution de l'encaisse	1 203	369	1 458	309	599
Certains postes désaisonnalisés					
Revenu d'exploitation	65 191	66 628	67 409	65 932	66 674
Bénéfice d'exploitation	4 074	4 166	4 436	4 175	3 809
Bénéfice avant gains extraordinaires	3 540	3 689	4 074	3 645	3 438
Bénéfice net	3 540	3 689	4 074	3 645	3 438
Variation en pourcentage de certains postes désaisonnalisés					
Revenu d'exploitation	2,2	2,2	1,2	-2,2	1,1
Dépenses d'exploitation	2,3	2,2	0,8	-1,9	1,8
Bénéfice d'exploitation	-0,4	2,3	6,5	-5,9	-8,8
Ratios financiers sélectionnés					
Marge bénéficiaire (%)	6,2	6,2	6,6	6,3	5,7
Rendement de l'avoir (%)	18,9	19,1	20,2	17,6	16,4
Endettement (ratio)	1,420	1,386	1,350	1,306	1,307
Rendement des capitaux employés (%)	9,2	8,6	9,3	8,5	8,5

Note(s) :

- Un modèle commun (générique) de présentation des états financiers est utilisé pour toutes les branches d'activité et pour les totaux d'ensemble. Par conséquent, les valeurs indiquées pour certaines séries financières qui ne s'appliquent pas à certaines branches d'activité seront nulles.

- Toutes les données de ce tableau sont non désaisonnalisées sauf indication contraire.

- Les chiffres ayant été arrondis, leur somme peut ne pas correspondre aux totaux indiqués.

Tableau 9-1
Fabrication — Bilan et état des résultats

	Deuxième trimestre 2012	Troisième trimestre 2012	Quatrième trimestre 2012	Premier trimestre 2013	Deuxième trimestre 2013
millions de dollars					
Bilan					
Total de l'actif	838 053^A	847 306^A	833 905^A	840 966^A	846 097^A
Encaisse et dépôts	43 798	44 234	45 964	44 516	45 372
Comptes débiteurs et revenu couru	96 584	97 067	94 160	96 272	95 278
Stocks	77 179	77 431	76 619	78 179	76 897
Placements et comptes auprès des affiliées	204 787	206 880	204 335	204 036	206 273
Placements de portefeuille	18 609	18 705	18 133	19 374	20 738
Prêts	4 938	4 995	4 975	4 823	4 794
Hypothécaires	453	452	453	447	402
Non hypothécaires	4 485	4 544	4 521	4 377	4 392
Provision pour pertes sur placements et prêts	0	0	0	0	0
Engagements des clients des banques comme acceptations	0	0	0	0	0
Immobilisations, nettes	288 744	296 913	300 028	303 099	306 456
Autres actifs	103 414	101 080	89 692	90 668	90 288
Total du passif	464 115	467 432	469 521	469 938	469 082
Dépôts	0	0	0	0	0
Passif actuariel des assureurs	0	0	0	0	0
Comptes créditeurs et exigibilités courues	106 840	106 613	106 872	108 568	109 579
Emprunts et comptes auprès des affiliées	139 675	142 506	145 259	143 525	143 469
Emprunts	115 517	115 127	113 705	113 697	115 219
Prêts et autres emprunts	75 691	76 524	75 123	74 392	74 180
Acceptations bancaires et papier	4 573	4 346	4 326	4 482	4 619
Obligations et débetures	29 842	28 836	28 829	29 436	31 077
Hypothèques	5 410	5 421	5 426	5 387	5 343
Impôts futurs	24 228	24 642	25 251	24 834	24 509
Engagements des clients des banques comme acceptations	0	0	0	0	0
Autres passifs	77 855	78 545	78 434	79 312	76 307
Total des avoirs	373 938	379 874	364 384	371 029	377 015
Capital-actions	212 132	211 363	209 712	210 496	211 037
Avoir des détenteurs d'unité	0	0	0	0	0
Engagements à l'égard des assurés	0	0	0	0	0
Surplus d'apport et autres	32 233	32 209	27 306	28 134	27 983
Cumul des autres éléments du résultat étendu	-12 195	-12 224	-12 735	-12 649	-12 386
Bénéfices non répartis	141 768	148 527	140 101	145 048	150 380
État des résultats					
Revenu d'exploitation	191 255^A	186 380^A	187 595^A	182 645^A	190 201^A
Ventes de biens et de services	189 879	184 934	186 175	181 351	188 860
Primes des assureurs	0	0	0	0	0
Contreparties des rentes	0	0	0	0	0
Revenus d'intérêts chargés au compte d'opération	0	0	0	0	0
Revenus de dividendes chargés au compte d'opération	0	0	0	0	0
Gains ou pertes sur la vente de titres et autres actifs	0	0	0	0	0
Autres revenus d'exploitation	1 376	1 445	1 420	1 294	1 341
Dépenses d'exploitation	179 291	173 528	175 262	171 619	179 935
Dépréciation, épuisement, et amortissement	6 032	5 851	6 488	6 502	6 750
Sinistres aux termes de contrats d'assurance	0	0	0	0	0
Sinistres aux termes de contrats de rentes	0	0	0	0	0
Augmentation normale du passif actuariel	0	0	0	0	0
Dépenses d'intérêts chargés au compte d'opération	0	0	0	0	0
Autres dépenses d'exploitation	173 259	167 677	168 774	165 118	173 184
Bénéfice ou perte d'exploitation	11 964	12 852	12 333	11 025	10 266
Revenus d'intérêts et dividendes	955	884	1 640	1 090	1 142
Dépenses d'intérêts sur les emprunts	2 616	2 580	2 722	2 796	2 861
Gains ou pertes	391	3 835	-8 525	1 396	1 809
Bénéfice avant impôts sur le revenu	10 691	14 983	2 721	10 719	10 353
Impôt sur le revenu	2 357	3 295	1 933	1 549	1 737
Part des gains des affiliées	52	96	257	197	215
Bénéfice avant gains extraordinaires	8 386	11 784	1 045	9 366	8 831
Gains ou pertes extraordinaires	-71	-4	-403	-2	-2
Bénéfice net	8 315	11 781	642	9 364	8 829
Autres éléments du résultat étendu	-984	3 892	-899	-764	-58
Résultat étendu	7 331	15 672	-257	8 600	8 771

Note(s) :

- Un modèle commun (générique) de présentation des états financiers est utilisé pour toutes les branches d'activité et pour les totaux d'ensemble. Par conséquent, les valeurs indiquées pour certaines séries financières qui ne s'appliquent pas à certaines branches d'activité seront nulles.
- Les chiffres ayant été arrondis, leur somme peut ne pas correspondre aux totaux indiqués.

Tableau 9-2
Fabrication — État de l'évolution de la situation financière, certains postes désaisonnalisés et ratios financiers sélectionnés

	Deuxième trimestre 2012	Troisième trimestre 2012	Quatrième trimestre 2012	Premier trimestre 2013	Deuxième trimestre 2013
millions de dollars					
État de l'évolution de la situation financière					
Encaisse générée par l'exploitation	11 203	14 918	21 938	7 296	10 642
Bénéfice net	8 303	11 804	528	9 405	8 867
Éléments non monétaires	7 735	5 156	23 954	172	4 447
Dépréciation, épuisement et amortissement	6 024	5 837	6 424	6 437	6 678
Impôts futurs	312	498	-792	-331	-490
Fonds de roulement	3 062	-2 548	4 177	-3 336	2 882
Autres éléments non monétaires	-1 663	1 369	14 144	-2 598	-4 623
Transactions monétaires de la période antérieure	-4 835	-2 042	-2 543	-2 281	-2 671
Encaisse générée par le financement	3 542	4 436	-5 313	4 641	751
Augmentation des dépôts	0	0	0	0	0
Emprunts auprès des affiliées	-461	3 848	1 726	-425	-103
Emprunts auprès des non-affiliées	1 098	743	-1 205	585	-309
Prêts et autres emprunts	666	1 339	-1 171	-261	-28
Acceptations bancaires et papier	-43	-233	-3	218	152
Obligations et débetures	286	-424	21	569	-375
Hypothèques	189	62	-53	58	-58
Avoir	2 905	-155	-5 834	4 481	1 164
Total des encaisses	14 745	19 354	16 626	11 936	11 393
Utilisations					
Encaisse utilisée pour des placements	4 497	4 941	-4 916	727	2 590
Placements dans des affiliées	1 205	4 881	-4 040	-184	1 572
Placements de portefeuille	3 218	-32	-846	888	1 042
Prêts	74	92	-30	23	-24
Prêts hypothécaires	-1	3	2	-6	-43
Prêts non hypothécaires	75	89	-32	29	19
Encaisse utilisée pour immobilisations	7 383	12 680	14 712	9 172	6 494
Encaisse utilisée pour dividendes	2 910	2 938	6 186	2 943	2 996
Utilisation totale de l'encaisse	14 790	20 558	15 983	12 843	12 080
Augmentation ou diminution de l'encaisse	-45	-1 204	642	-906	-686
Certains postes désaisonnalisés					
Revenu d'exploitation	188 314	187 162	186 681	185 774	187 211
Bénéfice d'exploitation	11 555	12 519	12 218	11 834	9 867
Bénéfice avant gains extraordinaires	7 544	10 042	3 888	9 077	7 931
Bénéfice net	7 473	10 038	3 485	9 075	7 929
Variation en pourcentage de certains postes désaisonnalisés					
Revenu d'exploitation	-0,6	-0,6	-0,3	-0,5	0,8
Dépenses d'exploitation	0,2	-1,2	-0,1	-0,3	2,0
Bénéfice d'exploitation	-12,5	8,4	-2,4	-3,1	-16,6
Ratios financiers sélectionnés					
Marge bénéficiaire (%)	6,1	6,7	6,5	6,4	5,3
Rendement de l'avoir (%)	8,1	10,6	4,3	9,8	8,4
Endettement (ratio)	0,682	0,678	0,711	0,693	0,686
Rendement des capitaux employés (%)	6,0	7,3	4,0	7,2	6,2

Note(s) :

- Un modèle commun (générique) de présentation des états financiers est utilisé pour toutes les branches d'activité et pour les totaux d'ensemble. Par conséquent, les valeurs indiquées pour certaines séries financières qui ne s'appliquent pas à certaines branches d'activité seront nulles.

- Toutes les données de ce tableau sont non désaisonnalisées sauf indication contraire.
- Les chiffres ayant été arrondis, leur somme peut ne pas correspondre aux totaux indiqués.

Tableau 10-1
Commerce de gros — Bilan et état des résultats

	Deuxième trimestre 2012	Troisième trimestre 2012	Quatrième trimestre 2012	Premier trimestre 2013	Deuxième trimestre 2013
millions de dollars					
Bilan					
Total de l'actif	302 873 A	306 759 A	309 874 A	307 701 A	308 858 A
Encaisse et dépôts	26 282	27 277	27 969	27 460	28 093
Comptes débiteurs et revenu couru	72 665	72 752	72 463	72 354	73 263
Stocks	60 959	62 281	63 536	62 800	62 866
Placements et comptes auprès des affiliées	57 289	58 141	58 941	54 295	53 710
Placements de portefeuille	6 675	6 321	5 866	5 987	6 045
Prêts	5 152	5 089	5 505	5 582	5 552
Hypothécaires	430	437	434	435	438
Non hypothécaires	4 722	4 652	5 071	5 147	5 114
Provision pour pertes sur placements et prêts	0	0	0	0	0
Engagements des clients des banques comme acceptations	0	0	0	0	0
Immobilisations, nettes	38 473	38 541	38 156	41 552	42 026
Autres actifs	35 380	36 357	37 438	37 672	37 304
Total du passif	190 645	192 583	192 832	187 363	187 931
Dépôts	0	0	0	0	0
Passif actuariel des assureurs	0	0	0	0	0
Comptes créditeurs et exigibilités courues	70 079	70 602	70 715	69 858	69 901
Emprunts et comptes auprès des affiliées	51 827	52 886	52 222	48 724	48 801
Emprunts	47 023	46 225	46 065	44 620	45 691
Prêts et autres emprunts	36 414	35 703	35 938	34 561	35 529
Acceptations bancaires et papier	2 787	2 680	2 446	2 466	2 541
Obligations et débetures	5 828	5 863	5 559	5 450	5 461
Hypothèques	1 994	1 978	2 122	2 143	2 161
Impôts futurs	29	-53	261	266	596
Engagements des clients des banques comme acceptations	0	0	0	0	0
Autres passifs	21 686	22 923	23 570	23 894	22 942
Total des avoirs	112 229	114 175	117 042	120 339	120 927
Capital-actions	47 861	47 476	48 732	50 945	51 318
Avoir des détenteurs d'unité	0	0	0	0	0
Engagements à l'égard des assurés	0	0	0	0	0
Surplus d'apport et autres	9 887	10 003	10 342	11 256	10 784
Cumul des autres éléments du résultat étendu	-1 336	-1 437	-1 458	-1 327	-1 019
Bénéfices non répartis	55 816	58 133	59 426	59 464	59 844
État des résultats					
Revenu d'exploitation	153 202 A	151 479 A	155 617 A	142 570 A	149 334 A
Ventes de biens et de services	150 672	148 986	152 830	139 982	146 621
Primes des assureurs	0	0	0	0	0
Contreparties des rentes	0	0	0	0	0
Revenus d'intérêts chargés au compte d'opération	0	0	0	0	0
Revenus de dividendes chargés au compte d'opération	0	0	0	0	0
Gains ou pertes sur la vente de titres et autres actifs	0	0	0	0	0
Autres revenus d'exploitation	2 530	2 493	2 788	2 588	2 713
Dépenses d'exploitation	147 451	145 556	149 582	137 105	143 474
Dépréciation, épuisement, et amortissement	1 399	1 416	1 448	1 427	1 526
Sinistres aux termes de contrats d'assurance	0	0	0	0	0
Sinistres aux termes de contrats de rentes	0	0	0	0	0
Augmentation normale du passif actuariel	0	0	0	0	0
Dépenses d'intérêts chargés au compte d'opération	0	0	0	0	0
Autres dépenses d'exploitation	146 053	144 140	148 134	135 679	141 949
Bénéfice ou perte d'exploitation	5 750	5 923	6 036	5 465	5 860
Revenus d'intérêts et dividendes	461	607	466	415	450
Dépenses d'intérêts sur les emprunts	853	866	903	787	855
Gains ou pertes	1 008	292	334	569	177
Bénéfice avant impôts sur le revenu	6 362	5 954	5 927	5 657	5 627
Impôt sur le revenu	1 353	1 200	1 469	1 351	1 356
Part des gains des affiliées	93	149	91	63	74
Bénéfice avant gains extraordinaires	5 101	4 902	4 549	4 369	4 345
Gains ou pertes extraordinaires	0	0	0	35	0
Bénéfice net	5 101	4 902	4 549	4 404	4 345
Autres éléments du résultat étendu	7	-128	25	150	306
Résultat étendu	5 108	4 774	4 573	4 554	4 651

Note(s) :

- Un modèle commun (générique) de présentation des états financiers est utilisé pour toutes les branches d'activité et pour les totaux d'ensemble. Par conséquent, les valeurs indiquées pour certaines séries financières qui ne s'appliquent pas à certaines branches d'activité seront nulles.
- Les chiffres ayant été arrondis, leur somme peut ne pas correspondre aux totaux indiqués.

Tableau 10-2

Commerce de gros — État de l'évolution de la situation financière, certains postes désaisonnalisés et ratios financiers sélectionnés

	Deuxième trimestre 2012	Troisième trimestre 2012	Quatrième trimestre 2012	Premier trimestre 2013	Deuxième trimestre 2013
millions de dollars					
État de l'évolution de la situation financière					
Encaisse générée par l'exploitation	4 937	5 359	6 153	3 638	5 241
Bénéfice net	4 887	4 852	4 522	4 353	4 322
Éléments non monétaires	-608	-120	1 040	-1 226	229
Dépréciation, épuisement et amortissement	1 388	1 402	1 430	1 421	1 522
Impôts futurs	14	135	111	84	62
Fonds de roulement	-591	-1 327	614	-2 308	-762
Autres éléments non monétaires	-1 420	-330	-1 115	-422	-594
Transactions monétaires de la période antérieure	659	626	591	512	691
Encaisse générée par le financement	582	1 350	-1 167	480	-251
Augmentation des dépôts	0	0	0	0	0
Emprunts auprès des affiliées	-263	1 445	-1 039	835	-553
Emprunts auprès des non-affiliées	14	-582	-691	-301	732
Prêts et autres emprunts	94	-508	-266	-166	664
Acceptations bancaires et papier	-325	-99	-236	17	51
Obligations et débetures	241	36	-304	-173	1
Hypothèques	4	-11	116	21	16
Avoir	830	487	563	-53	-431
Total des encaisses	5 519	6 709	4 986	4 118	4 990
Utilisations					
Encaisse utilisée pour des placements	585	589	-225	-355	-651
Placements dans des affiliées	303	755	-83	-599	-654
Placements de portefeuille	422	-90	-556	222	21
Prêts	-140	-76	413	22	-18
Prêts hypothécaires	7	8	-3	1	3
Prêts non hypothécaires	-147	-84	416	21	-21
Encaisse utilisée pour immobilisations	2 204	1 121	293	1 049	1 394
Encaisse utilisée pour dividendes	1 506	1 951	2 292	1 787	1 484
Utilisation totale de l'encaisse	4 295	3 661	2 360	2 482	2 227
Augmentation ou diminution de l'encaisse	1 224	3 048	2 626	1 637	2 763
Certains postes désaisonnalisés					
Revenu d'exploitation	150 574	151 911	153 716	146 692	147 233
Bénéfice d'exploitation	5 514	5 837	5 889	5 890	5 686
Bénéfice avant gains extraordinaires	4 774	4 763	4 684	4 760	4 100
Bénéfice net	4 774	4 763	4 684	4 796	4 100
Variation en pourcentage de certains postes désaisonnalisés					
Revenu d'exploitation	6,4	0,9	1,2	-4,6	0,4
Dépenses d'exploitation	6,7	0,7	1,2	-4,8	0,5
Bénéfice d'exploitation	-1,8	5,9	0,9	0,0	-3,5
Ratios financiers sélectionnés					
Marge bénéficiaire (%)	3,7	3,8	3,8	4,0	3,9
Rendement de l'avoir (%)	17,0	16,7	16,0	15,8	13,6
Endettement (ratio)	0,881	0,868	0,840	0,776	0,781
Rendement des capitaux employés (%)	10,2	10,1	9,9	10,0	8,9

Note(s) :

- Un modèle commun (générique) de présentation des états financiers est utilisé pour toutes les branches d'activité et pour les totaux d'ensemble. Par conséquent, les valeurs indiquées pour certaines séries financières qui ne s'appliquent pas à certaines branches d'activité seront nulles.

- Toutes les données de ce tableau sont non désaisonnalisées sauf indication contraire.

- Les chiffres ayant été arrondis, leur somme peut ne pas correspondre aux totaux indiqués.

Tableau 11-1
Commerce de détail — Bilan et état des résultats

	Deuxième trimestre 2012	Troisième trimestre 2012	Quatrième trimestre 2012	Premier trimestre 2013	Deuxième trimestre 2013
millions de dollars					
Bilan					
Total de l'actif	220 804^A	222 206^A	222 781^A	222 569^A	229 210^A
Encaisse et dépôts	19 274	19 324	20 095	19 766	19 873
Comptes débiteurs et revenu couru	18 421	18 486	18 830	18 600	19 336
Stocks	63 909	63 677	64 433	64 193	64 884
Placements et comptes auprès des affiliées	30 988	31 408	30 401	31 012	30 832
Placements de portefeuille	6 853	7 325	6 978	6 528	6 895
Prêts	1 694	1 854	1 761	1 826	1 873
Hypothécaires	475	487	472	472	472
Non hypothécaires	1 219	1 367	1 289	1 354	1 401
Provision pour pertes sur placements et prêts	0	0	0	0	0
Engagements des clients des banques comme acceptations	0	0	0	0	0
Immobilisations, nettes	57 206	58 150	58 528	58 644	63 592
Autres actifs	22 455	21 979	21 753	21 998	21 919
Total du passif	129 584	128 583	128 515	126 606	131 177
Dépôts	0	0	0	0	0
Passif actuariel des assureurs	0	0	0	0	0
Comptes créditeurs et exigibilités courues	41 491	42 347	43 033	41 842	43 100
Emprunts et comptes auprès des affiliées	28 580	28 674	29 143	28 629	31 590
Emprunts	48 363	47 716	46 878	47 995	49 148
Prêts et autres emprunts	36 322	35 811	35 220	36 112	37 259
Acceptations bancaires et papier	3 387	3 156	3 075	3 146	3 279
Obligations et débetures	4 419	4 354	4 332	4 341	4 296
Hypothèques	4 236	4 395	4 251	4 397	4 314
Impôts futurs	306	349	280	-54	-73
Engagements des clients des banques comme acceptations	0	0	0	0	0
Autres passifs	10 844	9 497	9 182	8 195	7 412
Total des avoirs	91 219	93 623	94 267	95 963	98 033
Capital-actions	25 369	25 885	25 554	24 721	26 168
Avoir des détenteurs d'unité	0	0	0	0	0
Engagements à l'égard des assurés	0	0	0	0	0
Surplus d'apport et autres	13 473	13 868	12 857	12 536	12 569
Cumul des autres éléments du résultat étendu	32	18	-94	-157	-163
Bénéfices non répartis	52 345	53 851	55 949	58 862	59 459
État des résultats					
Revenu d'exploitation	112 757^A	119 113^A	116 684^A	113 311^A	115 664^A
Ventes de biens et de services	111 245	117 475	115 102	111 715	114 130
Primes des assureurs	0	0	0	0	0
Contreparties des rentes	0	0	0	0	0
Revenus d'intérêts chargés au compte d'opération	0	0	0	0	0
Revenus de dividendes chargés au compte d'opération	0	0	0	0	0
Gains ou pertes sur la vente de titres et autres actifs	0	0	0	0	0
Autres revenus d'exploitation	1 512	1 638	1 582	1 596	1 534
Dépenses d'exploitation	109 241	115 119	112 257	109 321	112 139
Dépréciation, épuisement, et amortissement	1 744	1 875	1 789	1 781	1 833
Sinistres aux termes de contrats d'assurance	0	0	0	0	0
Sinistres aux termes de contrats de rentes	0	0	0	0	0
Augmentation normale du passif actuariel	0	0	0	0	0
Dépenses d'intérêts chargés au compte d'opération	0	0	0	0	0
Autres dépenses d'exploitation	107 498	113 244	110 468	107 540	110 305
Bénéfice ou perte d'exploitation	3 516	3 994	4 427	3 990	3 526
Revenus d'intérêts et dividendes	472	478	582	436	380
Dépenses d'intérêts sur les emprunts	1 046	1 150	1 081	907	933
Gains ou pertes	76	-193	251	174	129
Bénéfice avant impôts sur le revenu	3 018	3 127	4 178	3 693	3 101
Impôt sur le revenu	606	850	862	888	700
Part des gains des affiliées	32	44	36	45	59
Bénéfice avant gains extraordinaires	2 443	2 321	3 351	2 849	2 460
Gains ou pertes extraordinaires	0	0	1	0	-1
Bénéfice net	2 443	2 321	3 352	2 849	2 460
Autres éléments du résultat étendu	-25	30	17	-18	43
Résultat étendu	2 419	2 351	3 369	2 832	2 503

Note(s) :

- Un modèle commun (générique) de présentation des états financiers est utilisé pour toutes les branches d'activité et pour les totaux d'ensemble. Par conséquent, les valeurs indiquées pour certaines séries financières qui ne s'appliquent pas à certaines branches d'activité seront nulles.
- Les chiffres ayant été arrondis, leur somme peut ne pas correspondre aux totaux indiqués.

Tableau 11-2

Commerce de détail — État de l'évolution de la situation financière, certains postes désaisonnalisés et ratios financiers sélectionnés

	Deuxième trimestre 2012	Troisième trimestre 2012	Quatrième trimestre 2012	Premier trimestre 2013	Deuxième trimestre 2013
millions de dollars					
État de l'évolution de la situation financière					
Encaisse générée par l'exploitation	2 937	4 115	4 496	2 545	3 213
Bénéfice net	2 442	2 293	3 318	2 838	2 656
Éléments non monétaires	478	1 126	747	-930	264
Dépréciation, épuisement et amortissement	1 740	1 866	1 787	1 772	1 796
Impôts futurs	82	8	-19	-21	-24
Fonds de roulement	-914	437	-540	-1 134	-238
Autres éléments non monétaires	-430	-1 185	-481	-1 547	-1 270
Transactions monétaires de la période antérieure	16	696	431	637	292
Encaisse générée par le financement	638	300	-1 891	1 053	94
Augmentation des dépôts	0	0	0	0	0
Emprunts auprès des affiliées	491	-5	187	-40	273
Emprunts auprès des non-affiliées	-17	-340	-487	1 115	-222
Prêts et autres emprunts	18	-161	-312	851	-185
Acceptations bancaires et papier	107	-175	-72	69	97
Obligations et débetures	-58	-64	-21	8	-44
Hypothèques	-85	59	-82	187	-90
Avoir	165	645	-1 592	-22	43
Total des encaisses	3 575	4 416	2 605	3 599	3 306
Utilisations					
Encaisse utilisée pour des placements	37	786	-1 416	700	21
Placements dans des affiliées	-526	342	-1 043	1 049	-378
Placements de portefeuille	504	404	-363	-431	357
Prêts	59	40	-11	82	42
Prêts hypothécaires	3	12	-15	0	0
Prêts non hypothécaires	56	28	4	82	42
Encaisse utilisée pour immobilisations	2 054	2 654	1 978	1 813	2 021
Encaisse utilisée pour dividendes	966	1 003	769	707	829
Utilisation totale de l'encaisse	3 058	4 443	1 331	3 220	2 871
Augmentation ou diminution de l'encaisse	517	-28	1 274	379	435
Certains postes désaisonnalisés					
Revenu d'exploitation	114 513	114 888	116 378	116 248	117 446
Bénéfice d'exploitation	3 979	3 857	4 081	3 938	3 998
Bénéfice avant gains extraordinaires	2 811	2 473	2 910	2 774	2 700
Bénéfice net	2 811	2 473	2 911	2 775	2 700
Variation en pourcentage de certains postes désaisonnalisés					
Revenu d'exploitation	0,0	0,3	1,3	-0,1	1,0
Dépenses d'exploitation	0,0	0,4	1,1	0,0	1,0
Bénéfice d'exploitation	0,4	-3,1	5,8	-3,5	1,5
Ratios financiers sélectionnés					
Marge bénéficiaire (%)	3,5	3,4	3,5	3,4	3,4
Rendement de l'avoir (%)	12,3	10,6	12,4	11,6	11,0
Endettement (ratio)	0,844	0,816	0,806	0,798	0,824
Rendement des capitaux employés (%)	8,6	7,8	9,1	7,9	7,7

Note(s) :

- Un modèle commun (générique) de présentation des états financiers est utilisé pour toutes les branches d'activité et pour les totaux d'ensemble. Par conséquent, les valeurs indiquées pour certaines séries financières qui ne s'appliquent pas à certaines branches d'activité seront nulles.

- Toutes les données de ce tableau sont non désaisonnalisées sauf indication contraire.

- Les chiffres ayant été arrondis, leur somme peut ne pas correspondre aux totaux indiqués.

Tableau 12-1
Transport et entreposage — Bilan et état des résultats

	Deuxième trimestre 2012	Troisième trimestre 2012	Quatrième trimestre 2012	Premier trimestre 2013	Deuxième trimestre 2013
millions de dollars					
Bilan					
Total de l'actif	198 652^A	200 970^A	203 634^A	206 262^A	208 871^A
Encaisse et dépôts	10 422	10 530	10 639	10 919	10 875
Comptes débiteurs et revenu couru	18 878	18 989	19 313	19 513	19 628
Stocks	4 875	4 309	4 455	4 265	4 414
Placements et comptes auprès des affiliées	38 197	38 680	39 087	40 096	39 272
Placements de portefeuille	4 417	4 047	3 929	4 199	4 462
Prêts	413	419	417	401	407
Hypothécaires	196	196	194	176	175
Non hypothécaires	217	223	223	224	233
Provision pour pertes sur placements et prêts	0	0	0	0	0
Engagements des clients des banques comme acceptations	0	0	0	0	0
Immobilisations, nettes	97 745	99 125	101 376	102 118	104 485
Autres actifs	23 705	24 871	24 417	24 751	25 327
Total du passif	129 206	131 187	134 609	137 303	138 808
Dépôts	0	0	0	0	0
Passif actuariel des assureurs	0	0	0	0	0
Comptes créditeurs et exigibilités courues	19 068	19 027	19 644	19 194	19 303
Emprunts et comptes auprès des affiliées	21 348	21 339	22 205	23 313	22 558
Emprunts	66 408	66 938	67 364	68 145	69 884
Prêts et autres emprunts	20 022	20 153	20 431	20 403	20 257
Acceptations bancaires et papier	4 011	4 678	4 584	4 120	5 569
Obligations et débetures	40 766	40 483	40 662	41 809	42 296
Hypothèques	1 609	1 625	1 686	1 812	1 763
Impôts futurs	9 288	9 687	9 804	9 861	10 718
Engagements des clients des banques comme acceptations	0	0	0	0	0
Autres passifs	13 095	14 196	15 592	16 790	16 344
Total des avoirs	69 446	69 783	69 025	68 960	70 063
Capital-actions	47 725	48 337	48 432	49 414	50 292
Avoir des détenteurs d'unité	0	0	0	0	0
Engagements à l'égard des assurés	0	0	0	0	0
Surplus d'apport et autres	6 446	6 473	6 627	6 614	6 750
Cumul des autres éléments du résultat étendu	-3 036	-3 044	-2 947	-3 046	-3 300
Bénéfices non répartis	18 311	18 016	16 914	15 978	16 321
État des résultats					
Revenu d'exploitation	38 152^A	38 812^A	38 854^A	38 169^A	38 899^A
Ventes de biens et de services	37 493	38 059	38 099	37 337	38 078
Primes des assureurs	0	0	0	0	0
Contreparties des rentes	0	0	0	0	0
Revenus d'intérêts chargés au compte d'opération	0	0	0	0	0
Revenus de dividendes chargés au compte d'opération	0	0	0	0	0
Gains ou pertes sur la vente de titres et autres actifs	0	0	0	0	0
Autres revenus d'exploitation	659	753	755	831	820
Dépenses d'exploitation	34 738	34 764	35 464	35 164	35 425
Dépréciation, épuisement, et amortissement	2 021	2 010	2 115	2 124	2 086
Sinistres aux termes de contrats d'assurance	0	0	0	0	0
Sinistres aux termes de contrats de rentes	0	0	0	0	0
Augmentation normale du passif actuariel	0	0	0	0	0
Dépenses d'intérêts chargés au compte d'opération	0	0	0	0	0
Autres dépenses d'exploitation	32 717	32 755	33 349	33 040	33 339
Bénéfice ou perte d'exploitation	3 414	4 048	3 391	3 004	3 473
Revenus d'intérêts et dividendes	218	225	255	346	209
Dépenses d'intérêts sur les emprunts	1 134	1 119	1 179	1 228	1 202
Gains ou pertes	-282	230	-304	-414	-117
Bénéfice avant impôts sur le revenu	2 215	3 384	2 164	1 709	2 363
Impôt sur le revenu	295	627	665	366	541
Part des gains des affiliées	77	55	112	133	229
Bénéfice avant gains extraordinaires	1 997	2 811	1 611	1 476	2 052
Gains ou pertes extraordinaires	0	0	0	0	0
Bénéfice net	1 997	2 811	1 611	1 476	2 052
Autres éléments du résultat étendu	-115	-21	436	-36	40
Résultat étendu	1 882	2 791	2 047	1 440	2 092

Note(s) :

- Un modèle commun (générique) de présentation des états financiers est utilisé pour toutes les branches d'activité et pour les totaux d'ensemble. Par conséquent, les valeurs indiquées pour certaines séries financières qui ne s'appliquent pas à certaines branches d'activité seront nulles.
- Les chiffres ayant été arrondis, leur somme peut ne pas correspondre aux totaux indiqués.

Tableau 12-2

Transport et entreposage — État de l'évolution de la situation financière, certains postes désaisonnalisés et ratios financiers sélectionnés

	Deuxième trimestre 2012	Troisième trimestre 2012	Quatrième trimestre 2012	Premier trimestre 2013	Deuxième trimestre 2013
millions de dollars					
État de l'évolution de la situation financière					
Encaisse générée par l'exploitation	3 433	3 806	4 692	2 821	2 731
Bénéfice net	1 984	2 807	1 585	1 472	2 045
Éléments non monétaires	2 791	2 334	4 527	2 311	1 950
Dépréciation, épuisement et amortissement	2 016	2 005	2 104	2 114	2 085
Impôts futurs	-191	176	28	-56	164
Fonds de roulement	896	606	426	-627	604
Autres éléments non monétaires	70	-453	1 970	882	-903
Transactions monétaires de la période antérieure	-1 341	-1 334	-1 420	-962	-1 264
Encaisse générée par le financement	5 566	1 676	885	2 721	1 486
Augmentation des dépôts	0	0	0	0	0
Emprunts auprès des affiliées	707	206	713	1 145	-669
Emprunts auprès des non-affiliées	1 075	534	233	709	1 737
Prêts et autres emprunts	-64	152	120	-79	92
Acceptations bancaires et papier	957	666	-92	-463	1 446
Obligations et débetures	168	-289	180	1 297	200
Hypothèques	14	5	25	-46	-1
Avoir	3 784	937	-62	868	418
Total des encaisses	8 999	5 483	5 577	5 542	4 217
Utilisations					
Encaisse utilisée pour des placements	3 358	89	-56	1 356	-450
Placements dans des affiliées	3 266	457	49	1 434	-701
Placements de portefeuille	94	-374	-105	-70	241
Prêts	-2	6	-1	-8	11
Prêts hypothécaires	2	0	0	1	4
Prêts non hypothécaires	-3	6	0	-9	7
Encaisse utilisée pour immobilisations	2 947	3 431	4 105	2 931	3 794
Encaisse utilisée pour dividendes	3 618	3 373	3 307	3 875	3 719
Utilisation totale de l'encaisse	9 923	6 892	7 356	8 162	7 064
Augmentation ou diminution de l'encaisse	-924	-1 409	-1 779	-2 620	-2 846
Certains postes désaisonnalisés					
Revenu d'exploitation	37 961	37 842	38 941	38 997	38 970
Bénéfice d'exploitation	3 380	3 250	3 499	3 687	3 473
Bénéfice avant gains extraordinaires	2 374	2 521	1 152	1 901	2 433
Bénéfice net	2 374	2 521	1 152	1 901	2 433
Variation en pourcentage de certains postes désaisonnalisés					
Revenu d'exploitation	0,3	-0,3	2,9	0,1	-0,1
Dépenses d'exploitation	0,6	0,0	2,5	-0,4	0,5
Bénéfice d'exploitation	-2,2	-3,8	7,7	5,4	-5,8
Ratios financiers sélectionnés					
Marge bénéficiaire (%)	8,9	8,6	9,0	9,5	8,9
Rendement de l'avoir (%)	13,7	14,4	6,7	11,0	13,9
Endettement (ratio)	1,264	1,265	1,298	1,326	1,319
Rendement des capitaux employés (%)	7,9	8,4	5,8	7,2	7,9

Note(s) :

- Un modèle commun (générique) de présentation des états financiers est utilisé pour toutes les branches d'activité et pour les totaux d'ensemble. Par conséquent, les valeurs indiquées pour certaines séries financières qui ne s'appliquent pas à certaines branches d'activité seront nulles.

- Toutes les données de ce tableau sont non désaisonnalisées sauf indication contraire.

- Les chiffres ayant été arrondis, leur somme peut ne pas correspondre aux totaux indiqués.

Tableau 13-1
Industrie de l'information et industrie culturelle — Bilan et état des résultats

	Deuxième trimestre 2012	Troisième trimestre 2012	Quatrième trimestre 2012	Premier trimestre 2013	Deuxième trimestre 2013
millions de dollars					
Bilan					
Total de l'actif	189 147^A	189 513^A	190 656^A	193 820^A	196 764^A
Encaisse et dépôts	7 424	7 288	6 179	8 423	8 878
Comptes débiteurs et revenu couru	16 376	16 631	17 789	17 506	17 675
Stocks	2 179	2 144	2 348	2 206	2 280
Placements et comptes auprès des affiliées	26 610	27 694	27 111	27 001	27 529
Placements de portefeuille	2 966	2 851	3 049	3 085	2 974
Prêts	352	359	471	441	498
Hypothécaires	53	54	53	54	95
Non hypothécaires	299	304	418	387	403
Provision pour pertes sur placements et prêts	0	0	0	0	0
Engagements des clients des banques comme acceptations	0	0	0	0	0
Immobilisations, nettes	56 274	55 881	57 107	57 388	58 157
Autres actifs	76 966	76 664	76 602	77 770	78 773
Total du passif	124 592	124 779	124 888	127 186	128 824
Dépôts	0	0	0	0	0
Passif actuariel des assureurs	0	0	0	0	0
Comptes créditeurs et exigibilités courues	17 523	16 780	17 709	17 986	18 522
Emprunts et comptes auprès des affiliées	17 843	17 854	16 658	17 142	17 585
Emprunts	63 337	62 558	62 362	64 868	65 841
Prêts et autres emprunts	21 766	21 256	21 062	21 467	21 957
Acceptations bancaires et papier	2 358	2 097	1 598	1 527	1 360
Obligations et débetures	37 983	37 976	38 467	40 646	41 257
Hypothèques	1 229	1 228	1 234	1 229	1 266
Impôts futurs	5 966	6 186	6 120	5 726	5 834
Engagements des clients des banques comme acceptations	0	0	0	0	0
Autres passifs	19 922	21 402	22 040	21 465	21 042
Total des avoirs	64 556	64 734	65 768	66 634	67 940
Capital-actions	80 106	80 411	81 354	81 423	81 878
Avoir des détenteurs d'unité	0	0	0	0	0
Engagements à l'égard des assurés	0	0	0	0	0
Surplus d'apport et autres	19 625	19 544	17 851	17 422	17 453
Cumul des autres éléments du résultat étendu	131	-12	-163	-68	-82
Bénéfices non répartis	-35 307	-35 209	-33 274	-32 144	-31 309
État des résultats					
Revenu d'exploitation	24 889^A	25 010^A	26 220^A	24 656^A	25 633^A
Ventes de biens et de services	22 517	22 602	23 771	22 300	23 254
Primes des assureurs	0	0	0	0	0
Contreparties des rentes	0	0	0	0	0
Revenus d'intérêts chargés au compte d'opération	0	0	0	0	0
Revenus de dividendes chargés au compte d'opération	0	0	0	0	0
Gains ou pertes sur la vente de titres et autres actifs	0	0	0	0	0
Autres revenus d'exploitation	2 372	2 408	2 450	2 357	2 379
Dépenses d'exploitation	20 161	20 396	21 672	20 311	20 720
Dépréciation, épuisement, et amortissement	2 897	2 882	3 083	2 905	2 900
Sinistres aux termes de contrats d'assurance	0	0	0	0	0
Sinistres aux termes de contrats de rentes	0	0	0	0	0
Augmentation normale du passif actuariel	0	0	0	0	0
Dépenses d'intérêts chargés au compte d'opération	0	0	0	0	0
Autres dépenses d'exploitation	17 265	17 514	18 590	17 406	17 820
Bénéfice ou perte d'exploitation	4 727	4 614	4 548	4 345	4 913
Revenus d'intérêts et dividendes	132	407	365	146	142
Dépenses d'intérêts sur les emprunts	1 400	1 450	1 417	1 454	1 451
Gains ou pertes	-164	-270	597	-176	-159
Bénéfice avant impôts sur le revenu	3 293	3 299	4 091	2 864	3 444
Impôt sur le revenu	796	863	686	820	934
Part des gains des affiliées	15	20	252	52	32
Bénéfice avant gains extraordinaires	2 512	2 456	3 658	2 095	2 542
Gains ou pertes extraordinaires	-1	163	1	0	0
Bénéfice net	2 511	2 620	3 659	2 095	2 541
Autres éléments du résultat étendu	-256	-155	-330	288	-17
Résultat étendu	2 256	2 465	3 329	2 383	2 524

Note(s) :

- Un modèle commun (générique) de présentation des états financiers est utilisé pour toutes les branches d'activité et pour les totaux d'ensemble. Par conséquent, les valeurs indiquées pour certaines séries financières qui ne s'appliquent pas à certaines branches d'activité seront nulles.
- Les chiffres ayant été arrondis, leur somme peut ne pas correspondre aux totaux indiqués.

Tableau 13-2

Industrie de l'information et industrie culturelle — État de l'évolution de la situation financière, certains postes désaisonnalisés et ratios financiers sélectionnés

	Deuxième trimestre 2012	Troisième trimestre 2012	Quatrième trimestre 2012	Premier trimestre 2013	Deuxième trimestre 2013
millions de dollars					
État de l'évolution de la situation financière					
Encaisse générée par l'exploitation	6 333	6 202	6 076	3 801	4 732
Bénéfice net	2 509	2 648	3 690	2 069	2 528
Éléments non monétaires	2 719	2 655	1 394	892	1 747
Dépréciation, épuisement et amortissement	2 886	2 870	3 080	2 901	2 898
Impôts futurs	116	310	-22	-345	160
Fonds de roulement	-99	-896	-899	596	282
Autres éléments non monétaires	-184	370	-764	-2 259	-1 592
Transactions monétaires de la période antérieure	1 105	899	992	840	457
Encaisse générée par le financement	1 600	-762	-1 858	3 056	961
Augmentation des dépôts	0	0	0	0	0
Emprunts auprès des affiliées	1 481	134	-1 395	476	249
Emprunts auprès des non-affiliées	429	-919	-1 179	2 410	712
Prêts et autres emprunts	14	-600	-868	298	231
Acceptations bancaires et papier	-110	-261	-499	-71	-166
Obligations et débetures	623	-57	183	2 186	621
Hypothèques	-98	0	5	-3	26
Avoir	-310	23	716	170	0
Total des encaisses	7 933	5 440	4 219	6 857	5 693
Utilisations					
Encaisse utilisée pour des placements	1 721	380	-878	-21	151
Placements dans des affiliées	1 953	463	-1 068	-74	335
Placements de portefeuille	-266	-86	181	70	-187
Prêts	35	3	8	-17	3
Prêts hypothécaires	1	1	-1	1	0
Prêts non hypothécaires	34	1	10	-18	3
Encaisse utilisée pour immobilisations	3 167	1 852	2 397	2 569	3 129
Encaisse utilisée pour dividendes	1 081	854	1 161	981	909
Utilisation totale de l'encaisse	5 969	3 086	2 680	3 529	4 190
Augmentation ou diminution de l'encaisse	1 964	2 354	1 539	3 327	1 503
Certains postes désaisonnalisés					
Revenu d'exploitation	24 806	25 158	25 402	25 394	25 542
Bénéfice d'exploitation	4 393	4 539	4 650	4 626	4 598
Bénéfice avant gains extraordinaires	2 274	2 557	3 398	2 483	2 392
Bénéfice net	2 274	2 720	3 399	2 483	2 392
Variation en pourcentage de certains postes désaisonnalisés					
Revenu d'exploitation	1,2	1,4	1,0	0,0	0,6
Dépenses d'exploitation	0,6	1,0	0,6	0,1	0,8
Bénéfice d'exploitation	3,9	3,3	2,4	-0,5	-0,6
Ratios financiers sélectionnés					
Marge bénéficiaire (%)	17,7	18,0	18,3	18,2	18,0
Rendement de l'avoir (%)	14,1	15,8	20,7	14,9	14,1
Endettement (ratio)	1,258	1,242	1,202	1,231	1,228
Rendement des capitaux employés (%)	9,5	9,7	12,6	9,5	9,0

Note(s) :

- Un modèle commun (générique) de présentation des états financiers est utilisé pour toutes les branches d'activité et pour les totaux d'ensemble. Par conséquent, les valeurs indiquées pour certaines séries financières qui ne s'appliquent pas à certaines branches d'activité seront nulles.

- Toutes les données de ce tableau sont non désaisonnalisées sauf indication contraire.

- Les chiffres ayant été arrondis, leur somme peut ne pas correspondre aux totaux indiqués.

Tableau 14-1
Services immobiliers et services de location et de location à bail — Bilan et état des résultats

	Deuxième trimestre 2012	Troisième trimestre 2012	Quatrième trimestre 2012	Premier trimestre 2013	Deuxième trimestre 2013
millions de dollars					
Bilan					
Total de l'actif	431 474^A	438 340^A	445 079^A	447 151^A	448 469^A
Encaisse et dépôts	28 217	29 357	29 729	29 584	29 909
Comptes débiteurs et revenu couru	10 307	10 328	10 359	10 267	10 253
Stocks	10 454	10 812	10 902	10 559	11 111
Placements et comptes auprès des affiliées	64 320	64 494	67 074	66 453	67 258
Placements de portefeuille	16 778	17 016	17 225	17 764	17 934
Prêts	7 452	7 261	7 558	6 785	6 305
Hypothécaires	2 694	2 554	2 612	2 574	2 588
Non hypothécaires	4 758	4 706	4 946	4 211	3 717
Provision pour pertes sur placements et prêts	0	0	0	0	0
Engagements des clients des banques comme acceptations	0	0	0	0	0
Immobilisations, nettes	272 541	275 608	280 695	282 237	282 146
Autres actifs	21 404	23 465	21 537	23 503	23 554
Total du passif	268 651	271 676	271 564	271 561	272 077
Dépôts	0	0	0	0	0
Passif actuariel des assureurs	0	0	0	0	0
Comptes créditeurs et exigibilités courues	15 835	16 171	16 478	16 308	16 448
Emprunts et comptes auprès des affiliées	65 995	67 462	67 524	67 792	68 196
Emprunts	171 333	173 602	175 058	175 557	176 187
Prêts et autres emprunts	31 439	32 316	32 785	33 097	32 869
Acceptations bancaires et papier	4 773	4 956	5 017	5 078	5 118
Obligations et débetures	20 608	20 737	21 058	21 509	21 708
Hypothèques	114 513	115 593	116 198	115 872	116 493
Impôts futurs	2 265	2 603	2 120	2 027	1 846
Engagements des clients des banques comme acceptations	0	0	0	0	0
Autres passifs	13 223	11 838	10 383	9 876	9 400
Total des avoirs	162 823	166 664	173 515	175 590	176 392
Capital-actions	68 218	68 986	69 282	70 182	69 922
Avoir des détenteurs d'unité	0	0	0	0	0
Engagements à l'égard des assurés	0	0	0	0	0
Surplus d'apport et autres	11 885	12 308	12 413	13 164	13 179
Cumul des autres éléments du résultat étendu	-469	-431	-419	-361	-669
Bénéfices non répartis	83 189	85 801	92 239	92 605	93 959
État des résultats					
Revenu d'exploitation	20 014^A	20 861^A	21 316^A	20 710^A	20 365^A
Ventes de biens et de services	7 276	7 805	7 985	7 438	7 469
Primes des assureurs	0	0	0	0	0
Contreparties des rentes	0	0	0	0	0
Revenus d'intérêts chargés au compte d'opération	0	0	0	0	0
Revenus de dividendes chargés au compte d'opération	0	0	0	0	0
Gains ou pertes sur la vente de titres et autres actifs	0	0	0	0	0
Autres revenus d'exploitation	12 738	13 057	13 331	13 272	12 896
Dépenses d'exploitation	15 591	16 224	16 665	16 090	16 047
Dépréciation, épuisement, et amortissement	2 134	2 194	2 270	2 129	2 142
Sinistres aux termes de contrats d'assurance	0	0	0	0	0
Sinistres aux termes de contrats de rentes	0	0	0	0	0
Augmentation normale du passif actuariel	0	0	0	0	0
Dépenses d'intérêts chargés au compte d'opération	0	0	0	0	0
Autres dépenses d'exploitation	13 457	14 030	14 395	13 961	13 904
Bénéfice ou perte d'exploitation	4 423	4 637	4 651	4 620	4 319
Revenus d'intérêts et dividendes	1 250	1 204	1 260	1 254	1 234
Dépenses d'intérêts sur les emprunts	2 120	2 089	2 170	2 167	2 051
Gains ou pertes	2 079	2 207	3 310	1 878	1 292
Bénéfice avant impôts sur le revenu	5 632	5 956	7 046	5 582	4 795
Impôt sur le revenu	847	1 021	339	847	667
Part des gains des affiliées	993	1 174	1 403	1 284	1 065
Bénéfice avant gains extraordinaires	5 778	6 109	8 111	6 018	5 192
Gains ou pertes extraordinaires	0	0	0	5	-120
Bénéfice net	5 778	6 109	8 111	6 023	5 072
Autres éléments du résultat étendu	-56	102	166	254	-160
Résultat étendu	5 722	6 211	8 277	6 277	4 912

Note(s) :

- Un modèle commun (générique) de présentation des états financiers est utilisé pour toutes les branches d'activité et pour les totaux d'ensemble. Par conséquent, les valeurs indiquées pour certaines séries financières qui ne s'appliquent pas à certaines branches d'activité seront nulles.
- Les chiffres ayant été arrondis, leur somme peut ne pas correspondre aux totaux indiqués.

Tableau 14-2

Services immobiliers et services de location et de location à bail — État de l'évolution de la situation financière, certains postes désaisonnalisés et ratios financiers sélectionnés

	Deuxième trimestre 2012	Troisième trimestre 2012	Quatrième trimestre 2012	Premier trimestre 2013	Deuxième trimestre 2013
millions de dollars					
État de l'évolution de la situation financière					
Encaisse générée par l'exploitation	3 730	2 203	5 868	2 554	4 013
Bénéfice net	5 751	6 081	8 040	5 957	5 046
Éléments non monétaires	-2 148	-3 752	-2 392	-3 170	-936
Dépréciation, épuisement et amortissement	2 115	2 184	2 186	2 093	2 125
Impôts futurs	204	292	-544	74	46
Fonds de roulement	19	114	430	-169	67
Autres éléments non monétaires	-4 485	-6 342	-4 464	-5 167	-3 175
Transactions monétaires de la période antérieure	127	-127	221	-234	-97
Encaisse générée par le financement	2 510	5 893	-235	3 183	2 204
Augmentation des dépôts	0	0	0	0	0
Emprunts auprès des affiliées	-201	1 314	-926	737	11
Emprunts auprès des non-affiliées	1 281	2 674	122	1 528	1 468
Prêts et autres emprunts	-71	1 091	-433	633	58
Acceptations bancaires et papier	289	192	59	13	37
Obligations et débetures	22	229	294	315	264
Hypothèques	1 040	1 162	202	567	1 109
Avoir	1 431	1 905	570	919	725
Total des encaisses	6 240	8 096	5 634	5 737	6 216
Utilisations					
Encaisse utilisée pour des placements	-174	-63	-256	863	652
Placements dans des affiliées	-331	-234	-295	55	527
Placements de portefeuille	4	76	-11	757	100
Prêts	153	96	50	51	25
Prêts hypothécaires	124	18	40	-30	27
Prêts non hypothécaires	29	78	10	81	-2
Encaisse utilisée pour immobilisations	3 803	3 376	2 653	2 722	2 597
Encaisse utilisée pour dividendes	1 798	2 252	1 906	2 363	1 791
Utilisation totale de l'encaisse	5 426	5 565	4 303	5 949	5 041
Augmentation ou diminution de l'encaisse	814	2 531	1 331	-212	1 175
Certains postes désaisonnalisés					
Revenu d'exploitation	20 294	20 668	20 835	21 003	20 769
Bénéfice d'exploitation	4 441	4 575	4 628	4 681	4 353
Bénéfice avant gains extraordinaires	5 778	6 109	8 111	6 018	5 192
Bénéfice net	5 778	6 109	8 111	6 023	5 072
Variation en pourcentage de certains postes désaisonnalisés					
Revenu d'exploitation	-1,0	1,8	0,8	0,8	-1,1
Dépenses d'exploitation	-1,4	1,5	0,7	0,7	0,6
Bénéfice d'exploitation	0,3	3,0	1,2	1,2	-7,0
Ratios financiers sélectionnés					
Marge bénéficiaire (%)	21,9	22,1	22,2	22,3	21,0
Rendement de l'avoir (%)	14,2	14,7	18,7	13,7	11,8
Endettement (ratio)	1,458	1,446	1,398	1,386	1,385
Rendement des capitaux employés (%)	7,4	7,6	9,4	7,4	6,5

Note(s) :

- Un modèle commun (générique) de présentation des états financiers est utilisé pour toutes les branches d'activité et pour les totaux d'ensemble. Par conséquent, les valeurs indiquées pour certaines séries financières qui ne s'appliquent pas à certaines branches d'activité seront nulles.

- Toutes les données de ce tableau sont non désaisonnalisées sauf indication contraire.

- Les chiffres ayant été arrondis, leur somme peut ne pas correspondre aux totaux indiqués.

Tableau 15-1

Services professionnels, scientifiques et techniques — Bilan et état des résultats

	Deuxième trimestre 2012	Troisième trimestre 2012	Quatrième trimestre 2012	Premier trimestre 2013	Deuxième trimestre 2013
millions de dollars					
Bilan					
Total de l'actif	169 542^A	169 513^A	170 924^A	159 252^A	157 322^A
Encaisse et dépôts	40 198	40 444	40 642	32 276	31 556
Comptes débiteurs et revenu couru	26 294	26 100	26 958	25 249	24 572
Stocks	5 109	5 092	4 954	4 870	4 931
Placements et comptes auprès des affiliées	42 055	42 547	43 616	44 059	44 700
Placements de portefeuille	12 922	12 817	12 766	13 009	12 788
Prêts	3 177	3 184	3 146	3 175	3 114
Hypothécaires	652	635	634	632	623
Non hypothécaires	2 525	2 549	2 512	2 544	2 491
Provision pour pertes sur placements et prêts	0	0	0	0	0
Engagements des clients des banques comme acceptations	0	0	0	0	0
Immobilisations, nettes	17 602	17 552	17 523	15 901	15 831
Autres actifs	22 185	21 777	21 322	20 714	19 832
Total du passif	99 750	98 552	98 080	80 152	78 144
Dépôts	0	0	0	0	0
Passif actuariel des assureurs	0	0	0	0	0
Comptes créditeurs et exigibilités courues	27 386	27 848	28 803	23 675	23 220
Emprunts et comptes auprès des affiliées	28 869	28 496	28 813	27 801	27 511
Emprunts	25 790	26 058	26 043	22 740	22 413
Prêts et autres emprunts	13 955	14 250	14 115	13 747	13 509
Acceptations bancaires et papier	1 004	980	979	980	970
Obligations et débetures	9 530	9 523	9 632	6 724	6 661
Hypothèques	1 301	1 304	1 317	1 290	1 273
Impôts futurs	-1 658	-1 746	-1 741	-1 734	-1 752
Engagements des clients des banques comme acceptations	0	0	0	0	0
Autres passifs	19 362	17 897	16 162	7 669	6 751
Total des avoirs	69 792	70 961	72 843	79 100	79 178
Capital-actions	41 091	41 238	41 747	39 727	39 563
Avoir des détenteurs d'unité	0	0	0	0	0
Engagements à l'égard des assurés	0	0	0	0	0
Surplus d'apport et autres	42 574	42 434	42 568	8 441	8 403
Cumul des autres éléments du résultat étendu	-1 268	-1 361	-1 378	-1 288	-1 307
Bénéfices non répartis	-12 604	-11 351	-10 094	32 219	32 519
État des résultats					
Revenu d'exploitation	34 975^B	34 365^B	35 536^B	35 908^A	36 470^A
Ventes de biens et de services	33 906	33 349	34 483	34 719	35 341
Primes des assureurs	0	0	0	0	0
Contreparties des rentes	0	0	0	0	0
Revenus d'intérêts chargés au compte d'opération	0	0	0	0	0
Revenus de dividendes chargés au compte d'opération	0	0	0	0	0
Gains ou pertes sur la vente de titres et autres actifs	0	0	0	0	0
Autres revenus d'exploitation	1 069	1 016	1 053	1 188	1 129
Dépenses d'exploitation	31 737	31 193	32 414	32 502	33 137
Dépréciation, épuisement, et amortissement	806	794	808	821	843
Sinistres aux termes de contrats d'assurance	0	0	0	0	0
Sinistres aux termes de contrats de rentes	0	0	0	0	0
Augmentation normale du passif actuariel	0	0	0	0	0
Dépenses d'intérêts chargés au compte d'opération	0	0	0	0	0
Autres dépenses d'exploitation	30 931	30 399	31 607	31 681	32 293
Bénéfice ou perte d'exploitation	3 238	3 172	3 121	3 406	3 333
Revenus d'intérêts et dividendes	639	685	842	597	625
Dépenses d'intérêts sur les emprunts	487	573	558	462	390
Gains ou pertes	232	155	163	340	316
Bénéfice avant impôts sur le revenu	3 622	3 440	3 568	3 881	3 884
Impôt sur le revenu	659	608	713	670	669
Part des gains des affiliées	506	505	516	526	531
Bénéfice avant gains extraordinaires	3 469	3 336	3 372	3 738	3 745
Gains ou pertes extraordinaires	0	0	0	-16	0
Bénéfice net	3 469	3 336	3 372	3 722	3 745
Autres éléments du résultat étendu	-33	-69	-43	3	-3
Résultat étendu	3 436	3 268	3 329	3 725	3 742

Note(s) :

- Un modèle commun (générique) de présentation des états financiers est utilisé pour toutes les branches d'activité et pour les totaux d'ensemble. Par conséquent, les valeurs indiquées pour certaines séries financières qui ne s'appliquent pas à certaines branches d'activité seront nulles.
- Les chiffres ayant été arrondis, leur somme peut ne pas correspondre aux totaux indiqués.

Tableau 15-2

Services professionnels, scientifiques et techniques — État de l'évolution de la situation financière, certains postes désaisonnalisés et ratios financiers sélectionnés

	Deuxième trimestre 2012	Troisième trimestre 2012	Quatrième trimestre 2012	Premier trimestre 2013	Deuxième trimestre 2013
millions de dollars					
État de l'évolution de la situation financière					
Encaisse générée par l'exploitation	1 786	1 387	1 569	-311	1 057
Bénéfice net	3 466	3 321	3 370	3 767	3 782
Éléments non monétaires	-921	-1 208	-1 030	-3 344	-1 937
Dépréciation, épuisement et amortissement	803	792	807	831	852
Impôts futurs	-118	-69	-24	-10	-77
Fonds de roulement	422	438	391	-1 366	388
Autres éléments non monétaires	-2 028	-2 369	-2 204	-2 799	-3 100
Transactions monétaires de la période antérieure	-759	-726	-771	-734	-788
Encaisse générée par le financement	120	345	665	198	-986
Augmentation des dépôts	0	0	0	0	0
Emprunts auprès des affiliées	-79	-181	316	549	-299
Emprunts auprès des non-affiliées	110	172	-173	-27	-344
Prêts et autres emprunts	68	178	-269	-86	-253
Acceptations bancaires et papier	-28	-7	-12	-31	-11
Obligations et débetures	80	-5	107	121	-63
Hypothèques	-10	5	1	-31	-17
Avoir	89	354	522	-324	-343
Total des encaisses	1 907	1 732	2 234	-113	71
Utilisations					
Encaisse utilisée pour des placements	313	224	158	-225	-73
Placements dans des affiliées	380	216	181	-514	221
Placements de portefeuille	-74	-15	17	258	-230
Prêts	7	24	-40	31	-64
Prêts hypothécaires	-2	2	0	2	-9
Prêts non hypothécaires	9	21	-40	29	-54
Encaisse utilisée pour immobilisations	382	291	319	339	249
Encaisse utilisée pour dividendes	583	617	710	776	972
Utilisation totale de l'encaisse	1 279	1 132	1 187	889	1 148
Augmentation ou diminution de l'encaisse	628	600	1 047	-1 002	-1 077
Certains postes désaisonnalisés					
Revenu d'exploitation	34 975	34 365	35 536	35 908	36 470
Bénéfice d'exploitation	3 143	3 149	3 256	3 352	3 269
Bénéfice avant gains extraordinaires	3 230	3 407	3 653	3 627	3 494
Bénéfice net	3 230	3 407	3 653	3 611	3 494
Variation en pourcentage de certains postes désaisonnalisés					
Revenu d'exploitation	1,7	-1,7	3,4	1,0	1,6
Dépenses d'exploitation	2,5	-1,9	3,4	0,8	2,0
Bénéfice d'exploitation	-5,5	0,2	3,4	3,0	-2,5
Ratios financiers sélectionnés					
Marge bénéficiaire (%)	9,0	9,2	9,2	9,3	9,0
Rendement de l'avoir (%)	18,5	19,2	20,1	18,3	17,6
Endettement (ratio)	0,783	0,769	0,753	0,639	0,631
Rendement des capitaux employés (%)	11,7	12,1	12,7	12,5	12,0

Note(s) :

- Un modèle commun (générique) de présentation des états financiers est utilisé pour toutes les branches d'activité et pour les totaux d'ensemble. Par conséquent, les valeurs indiquées pour certaines séries financières qui ne s'appliquent pas à certaines branches d'activité seront nulles.

- Toutes les données de ce tableau sont non désaisonnalisées sauf indication contraire.

- Les chiffres ayant été arrondis, leur somme peut ne pas correspondre aux totaux indiqués.

Tableau 16-1

Services administratifs, services de soutien, services de gestion des déchets et services d'assainissement — Bilan et état des résultats

	Deuxième trimestre 2012	Troisième trimestre 2012	Quatrième trimestre 2012	Premier trimestre 2013	Deuxième trimestre 2013
millions de dollars					
Bilan					
Total de l'actif	89 556^A	86 810^A	88 851^A	87 717^A	87 849^A
Encaisse et dépôts	12 477	12 220	12 156	11 893	11 612
Comptes débiteurs et revenu couru	11 672	11 661	11 910	11 875	12 170
Stocks	1 579	1 502	1 577	903	894
Placements et comptes auprès des affiliées	23 238	21 580	22 152	22 528	22 487
Placements de portefeuille	7 891	7 929	8 328	8 119	8 142
Prêts	3 057	2 900	2 938	3 017	2 917
Hypothécaires	730	718	705	713	706
Non hypothécaires	2 328	2 183	2 233	2 304	2 211
Provision pour pertes sur placements et prêts	0	0	0	0	0
Engagements des clients des banques comme acceptations	0	0	0	0	0
Immobilisations, nettes	17 019	16 957	17 334	16 997	17 108
Autres actifs	12 622	12 060	12 455	12 384	12 518
Total du passif	49 252	48 137	48 323	46 958	46 293
Dépôts	0	0	0	0	0
Passif actuariel des assureurs	0	0	0	0	0
Comptes créditeurs et exigibilités courues	9 955	9 760	9 677	9 618	9 997
Emprunts et comptes auprès des affiliées	14 579	14 719	14 827	14 232	14 121
Emprunts	16 387	15 973	15 980	15 892	15 963
Prêts et autres emprunts	10 461	10 099	10 020	9 997	10 039
Acceptations bancaires et papier	454	431	406	373	336
Obligations et débentures	1 492	1 482	1 495	1 551	1 611
Hypothèques	3 979	3 962	4 060	3 971	3 977
Impôts futurs	394	385	332	372	396
Engagements des clients des banques comme acceptations	0	0	0	0	0
Autres passifs	7 937	7 299	7 508	6 845	5 816
Total des avoirs	40 304	38 673	40 528	40 759	41 556
Capital-actions	22 331	19 755	20 528	20 520	20 522
Avoir des détenteurs d'unité	0	0	0	0	0
Engagements à l'égard des assurés	0	0	0	0	0
Surplus d'apport et autres	4 958	4 877	5 019	4 628	4 655
Cumul des autres éléments du résultat étendu	242	227	243	260	250
Bénéfices non répartis	12 773	13 813	14 738	15 351	16 129
État des résultats					
Revenu d'exploitation	21 044^B	20 493^B	20 994^B	20 207^B	20 722^B
Ventes de biens et de services	20 169	19 661	20 114	19 338	19 871
Primes des assureurs	0	0	0	0	0
Contreparties des rentes	0	0	0	0	0
Revenus d'intérêts chargés au compte d'opération	0	0	0	0	0
Revenus de dividendes chargés au compte d'opération	0	0	0	0	0
Gains ou pertes sur la vente de titres et autres actifs	0	0	0	0	0
Autres revenus d'exploitation	875	832	879	868	851
Dépenses d'exploitation	20 150	19 207	19 601	18 949	19 451
Dépréciation, épuisement, et amortissement	617	604	613	591	604
Sinistres aux termes de contrats d'assurance	0	0	0	0	0
Sinistres aux termes de contrats de rentes	0	0	0	0	0
Augmentation normale du passif actuariel	0	0	0	0	0
Dépenses d'intérêts chargés au compte d'opération	0	0	0	0	0
Autres dépenses d'exploitation	19 533	18 602	18 988	18 358	18 847
Bénéfice ou perte d'exploitation	894	1 287	1 393	1 257	1 271
Revenus d'intérêts et dividendes	389	452	454	385	391
Dépenses d'intérêts sur les emprunts	300	228	236	216	211
Gains ou pertes	233	54	266	570	208
Bénéfice avant impôts sur le revenu	1 216	1 564	1 876	1 996	1 658
Impôt sur le revenu	151	243	290	208	262
Part des gains des affiliées	113	110	125	63	54
Bénéfice avant gains extraordinaires	1 177	1 431	1 711	1 851	1 450
Gains ou pertes extraordinaires	-23	-6	1	0	0
Bénéfice net	1 154	1 425	1 712	1 851	1 450
Autres éléments du résultat étendu	83	87	128	147	160
Résultat étendu	1 238	1 512	1 840	1 998	1 610

Note(s) :

- Un modèle commun (générique) de présentation des états financiers est utilisé pour toutes les branches d'activité et pour les totaux d'ensemble. Par conséquent, les valeurs indiquées pour certaines séries financières qui ne s'appliquent pas à certaines branches d'activité seront nulles.
- Les chiffres ayant été arrondis, leur somme peut ne pas correspondre aux totaux indiqués.

Tableau 16-2

Services administratifs, services de soutien, services de gestion des déchets et services d'assainissement — État de l'évolution de la situation financière, certains postes désaisonnalisés et ratios financiers sélectionnés

	Deuxième trimestre 2012	Troisième trimestre 2012	Quatrième trimestre 2012	Premier trimestre 2013	Deuxième trimestre 2013
millions de dollars					
État de l'évolution de la situation financière					
Encaisse générée par l'exploitation	2 124	2 984	2 226	1 626	1 587
Bénéfice net	1 104	1 411	1 699	1 447	1 445
Éléments non monétaires	360	809	-263	-373	-597
Dépréciation, épuisement et amortissement	615	603	606	587	602
Impôts futurs	-16	6	10	22	26
Fonds de roulement	-106	100	-83	77	74
Autres éléments non monétaires	-133	101	-796	-1 059	-1 299
Transactions monétaires de la période antérieure	660	764	790	552	740
Encaisse générée par le financement	173	867	-147	579	71
Augmentation des dépôts	0	0	0	0	0
Emprunts auprès des affiliées	-86	356	-154	-23	14
Emprunts auprès des non-affiliées	290	226	20	212	-9
Prêts et autres emprunts	118	249	-42	158	-40
Acceptations bancaires et papier	13	-13	-45	-32	-34
Obligations et débetures	6	-6	3	57	63
Hypothèques	153	-4	105	29	2
Avoir	-31	286	-13	389	67
Total des encaisses	2 297	3 852	2 080	2 205	1 659
Utilisations					
Encaisse utilisée pour des placements	-126	643	56	-14	68
Placements dans des affiliées	-212	386	145	3	74
Placements de portefeuille	97	218	-68	-2	55
Prêts	-11	39	-21	-15	-61
Prêts hypothécaires	1	-5	-10	5	-3
Prêts non hypothécaires	-11	44	-11	-19	-58
Encaisse utilisée pour immobilisations	567	610	612	526	257
Encaisse utilisée pour dividendes	493	533	676	430	429
Utilisation totale de l'encaisse	935	1 787	1 344	943	754
Augmentation ou diminution de l'encaisse	1 362	2 065	736	1 262	905
Certains postes désaisonnalisés					
Revenu d'exploitation	20 786	20 432	21 103	20 466	20 487
Bénéfice d'exploitation	969	1 224	1 346	1 321	1 322
Bénéfice avant gains extraordinaires	1 177	1 431	1 711	1 851	1 450
Bénéfice net	1 154	1 425	1 712	1 851	1 450
Variation en pourcentage de certains postes désaisonnalisés					
Revenu d'exploitation	-1,0	-1,7	3,3	-3,0	0,1
Dépenses d'exploitation	-0,1	-3,1	2,9	-3,1	0,1
Bénéfice d'exploitation	-15,0	26,4	9,9	-1,8	0,1
Ratios financiers sélectionnés					
Marge bénéficiaire (%)	4,7	6,0	6,4	6,5	6,4
Rendement de l'avoir (%)	11,7	14,8	16,9	18,2	14,0
Endettement (ratio)	0,768	0,794	0,760	0,739	0,724
Rendement des capitaux employés (%)	7,9	9,3	10,6	11,1	9,4

Note(s) :

- Un modèle commun (générique) de présentation des états financiers est utilisé pour toutes les branches d'activité et pour les totaux d'ensemble. Par conséquent, les valeurs indiquées pour certaines séries financières qui ne s'appliquent pas à certaines branches d'activité seront nulles.

- Toutes les données de ce tableau sont non désaisonnalisées sauf indication contraire.

- Les chiffres ayant été arrondis, leur somme peut ne pas correspondre aux totaux indiqués.

Tableau 17-1

Services d'enseignement, soins de santé et assistance sociale — Bilan et état des résultats

	Deuxième trimestre 2012	Troisième trimestre 2012	Quatrième trimestre 2012	Premier trimestre 2013	Deuxième trimestre 2013
millions de dollars					
Bilan					
Total de l'actif	55 435^C	55 516^C	55 310^B	55 837^B	55 573^B
Encaisse et dépôts	15 324	15 448	15 427	15 360	15 328
Comptes débiteurs et revenu couru	3 418	3 433	3 420	3 428	3 650
Stocks	528	523	524	532	528
Placements et comptes auprès des affiliées	8 785	8 830	8 663	8 734	8 712
Placements de portefeuille	6 203	6 214	6 203	6 244	6 411
Prêts	1 036	1 032	1 082	1 096	1 093
Hypothécaires	425	424	425	426	424
Non hypothécaires	611	608	657	671	670
Provision pour pertes sur placements et prêts	0	0	0	0	0
Engagements des clients des banques comme acceptations	0	0	0	0	0
Immobilisations, nettes	15 708	15 694	15 680	16 099	15 554
Autres actifs	4 432	4 342	4 312	4 345	4 297
Total du passif	28 689	28 731	29 017	29 587	29 235
Dépôts	0	0	0	0	0
Passif actuariel des assureurs	0	0	0	0	0
Comptes créditeurs et exigibilités courues	4 550	4 505	4 713	4 763	4 650
Emprunts et comptes auprès des affiliées	4 683	4 652	4 359	4 389	4 421
Emprunts	14 503	14 588	14 985	15 445	15 200
Prêts et autres emprunts	4 857	4 810	4 837	4 937	4 622
Acceptations bancaires et papier	293	293	439	451	437
Obligations et débetures	1 253	1 300	1 275	1 276	1 323
Hypothèques	8 100	8 185	8 433	8 781	8 818
Impôts futurs	-34	-27	-21	-4	115
Engagements des clients des banques comme acceptations	0	0	0	0	0
Autres passifs	4 986	5 012	4 980	4 994	4 850
Total des avoirs	26 745	26 785	26 294	26 250	26 337
Capital-actions	5 534	5 528	5 254	5 206	5 504
Avoir des détenteurs d'unité	0	0	0	0	0
Engagements à l'égard des assurés	0	0	0	0	0
Surplus d'apport et autres	580	561	467	482	651
Cumul des autres éléments du résultat étendu	208	198	212	212	211
Bénéfices non répartis	20 423	20 498	20 360	20 350	19 972
État des résultats					
Revenu d'exploitation	11 690^A	11 666^A	11 778^A	11 758^A	11 742^A
Ventes de biens et de services	10 487	10 458	10 578	10 558	10 543
Primes des assureurs	0	0	0	0	0
Contreparties des rentes	0	0	0	0	0
Revenus d'intérêts chargés au compte d'opération	0	0	0	0	0
Revenus de dividendes chargés au compte d'opération	0	0	0	0	0
Gains ou pertes sur la vente de titres et autres actifs	0	0	0	0	0
Autres revenus d'exploitation	1 202	1 209	1 200	1 201	1 199
Dépenses d'exploitation	9 291	9 255	9 369	9 351	9 237
Dépréciation, épuisement, et amortissement	363	362	365	383	368
Sinistres aux termes de contrats d'assurance	0	0	0	0	0
Sinistres aux termes de contrats de rentes	0	0	0	0	0
Augmentation normale du passif actuariel	0	0	0	0	0
Dépenses d'intérêts chargés au compte d'opération	0	0	0	0	0
Autres dépenses d'exploitation	8 928	8 893	9 003	8 968	8 869
Bénéfice ou perte d'exploitation	2 399	2 411	2 409	2 407	2 505
Revenus d'intérêts et dividendes	161	161	162	161	144
Dépenses d'intérêts sur les emprunts	189	185	198	195	191
Gains ou pertes	162	110	78	103	-20
Bénéfice avant impôts sur le revenu	2 533	2 497	2 452	2 478	2 438
Impôt sur le revenu	395	397	423	400	395
Part des gains des affiliées	89	76	79	79	78
Bénéfice avant gains extraordinaires	2 227	2 176	2 108	2 157	2 121
Gains ou pertes extraordinaires	0	0	0	0	0
Bénéfice net	2 227	2 176	2 108	2 157	2 121
Autres éléments du résultat étendu	6	-9	15	-15	-1
Résultat étendu	2 233	2 167	2 123	2 142	2 120

Note(s) :

- Un modèle commun (générique) de présentation des états financiers est utilisé pour toutes les branches d'activité et pour les totaux d'ensemble. Par conséquent, les valeurs indiquées pour certaines séries financières qui ne s'appliquent pas à certaines branches d'activité seront nulles.
- Les chiffres ayant été arrondis, leur somme peut ne pas correspondre aux totaux indiqués.

Tableau 17-2

Services d'enseignement, soins de santé et assistance sociale — État de l'évolution de la situation financière, certains postes désaisonnalisés et ratios financiers sélectionnés

	Deuxième trimestre 2012	Troisième trimestre 2012	Quatrième trimestre 2012	Premier trimestre 2013	Deuxième trimestre 2013
millions de dollars					
État de l'évolution de la situation financière					
Encaisse générée par l'exploitation	264	328	375	317	-384
Bénéfice net	2 245	2 173	2 098	2 158	2 121
Éléments non monétaires	-818	-759	-557	-743	-1 353
Dépréciation, épuisement et amortissement	359	362	360	383	368
Impôts futurs	7	7	15	-3	-16
Fonds de roulement	-55	-116	123	64	-192
Autres éléments non monétaires	-1 129	-1 012	-1 056	-1 187	-1 513
Transactions monétaires de la période antérieure	-1 164	-1 086	-1 165	-1 098	-1 153
Encaisse générée par le financement	129	134	-12	347	166
Augmentation des dépôts	0	0	0	0	0
Emprunts auprès des affiliées	33	31	-21	-53	17
Emprunts auprès des non-affiliées	-42	85	40	459	-296
Prêts et autres emprunts	-7	-53	93	221	-320
Acceptations bancaires et papier	2	1	1	-4	-18
Obligations et débetures	1	47	-13	1	47
Hypothèques	-38	90	-42	242	-5
Avoir	138	18	-30	-59	444
Total des encaisses	392	462	363	663	-219
Utilisations					
Encaisse utilisée pour des placements	37	12	84	129	52
Placements dans des affiliées	27	6	23	99	-112
Placements de portefeuille	8	9	5	27	170
Prêts	2	-2	56	4	-6
Prêts hypothécaires	1	0	0	1	-2
Prêts non hypothécaires	1	-2	56	3	-4
Encaisse utilisée pour immobilisations	156	230	170	670	-218
Encaisse utilisée pour dividendes	419	402	413	460	386
Utilisation totale de l'encaisse	612	644	667	1 259	221
Augmentation ou diminution de l'encaisse	-219	-182	-304	-596	-440
Certains postes désaisonnalisés					
Revenu d'exploitation	11 657	11 747	11 805	11 692	11 727
Bénéfice d'exploitation	2 364	2 428	2 465	2 380	2 467
Bénéfice avant gains extraordinaires	2 189	2 161	2 152	2 169	2 093
Bénéfice net	2 189	2 161	2 152	2 169	2 093
Variation en pourcentage de certains postes désaisonnalisés					
Revenu d'exploitation	1,0	0,8	0,5	-1,0	0,3
Dépenses d'exploitation	1,3	0,3	0,2	-0,3	-0,6
Bénéfice d'exploitation	0,0	2,7	1,5	-3,4	3,6
Ratios financiers sélectionnés					
Marge bénéficiaire (%)	20,3	20,7	20,9	20,4	21,0
Rendement de l'avoir (%)	32,7	32,3	32,7	33,0	31,8
Endettement (ratio)	0,717	0,718	0,736	0,756	0,745
Rendement des capitaux employés (%)	20,4	20,2	20,4	20,0	19,5

Note(s) :

- Un modèle commun (générique) de présentation des états financiers est utilisé pour toutes les branches d'activité et pour les totaux d'ensemble. Par conséquent, les valeurs indiquées pour certaines séries financières qui ne s'appliquent pas à certaines branches d'activité seront nulles.

- Toutes les données de ce tableau sont non désaisonnalisées sauf indication contraire.

- Les chiffres ayant été arrondis, leur somme peut ne pas correspondre aux totaux indiqués.

Tableau 18-1
Arts, spectacles et loisirs — Bilan et état des résultats

	Deuxième trimestre 2012	Troisième trimestre 2012	Quatrième trimestre 2012	Premier trimestre 2013	Deuxième trimestre 2013
millions de dollars					
Bilan					
Total de l'actif	19 866^A	19 707^A	19 864^A	20 068^A	20 318^A
Encaisse et dépôts	2 172	2 115	2 114	2 121	2 144
Comptes débiteurs et revenu couru	838	832	826	929	919
Stocks	360	363	372	364	379
Placements et comptes auprès des affiliées	2 698	2 687	2 749	2 920	2 970
Placements de portefeuille	879	883	899	895	906
Prêts	276	276	275	271	276
Hypothécaires	140	141	144	143	145
Non hypothécaires	136	135	131	128	131
Provision pour pertes sur placements et prêts	0	0	0	0	0
Engagements des clients des banques comme acceptations	0	0	0	0	0
Immobilisations, nettes	9 145	9 001	9 068	9 208	9 297
Autres actifs	3 498	3 550	3 562	3 360	3 427
Total du passif	15 094	14 797	14 911	14 826	14 878
Dépôts	0	0	0	0	0
Passif actuariel des assureurs	0	0	0	0	0
Comptes créditeurs et exigibilités courues	2 184	2 152	2 216	2 158	2 199
Emprunts et comptes auprès des affiliées	4 525	4 479	4 590	4 596	4 715
Emprunts	7 551	7 554	7 584	7 646	7 679
Prêts et autres emprunts	4 882	4 903	4 983	4 984	4 983
Acceptations bancaires et papier	158	174	169	187	203
Obligations et débetures	1 256	1 253	1 268	1 324	1 326
Hypothèques	1 255	1 224	1 163	1 151	1 168
Impôts futurs	-4	-17	-29	12	1
Engagements des clients des banques comme acceptations	0	0	0	0	0
Autres passifs	839	628	550	413	284
Total des avoirs	4 772	4 910	4 953	5 242	5 440
Capital-actions	3 959	3 902	3 859	3 925	3 894
Avoir des détenteurs d'unité	0	0	0	0	0
Engagements à l'égard des assurés	0	0	0	0	0
Surplus d'apport et autres	505	494	517	537	548
Cumul des autres éléments du résultat étendu	-204	-204	-207	-205	-207
Bénéfices non répartis	512	719	785	985	1 205
État des résultats					
Revenu d'exploitation	3 075^A	3 082^A	2 980^A	2 933^A	2 890^A
Ventes de biens et de services	2 993	3 013	2 912	2 872	2 830
Primes des assureurs	0	0	0	0	0
Contreparties des rentes	0	0	0	0	0
Revenus d'intérêts chargés au compte d'opération	0	0	0	0	0
Revenus de dividendes chargés au compte d'opération	0	0	0	0	0
Gains ou pertes sur la vente de titres et autres actifs	0	0	0	0	0
Autres revenus d'exploitation	82	70	68	60	60
Dépenses d'exploitation	2 757	2 743	2 707	2 608	2 579
Dépréciation, épuisement, et amortissement	193	193	186	173	197
Sinistres aux termes de contrats d'assurance	0	0	0	0	0
Sinistres aux termes de contrats de rentes	0	0	0	0	0
Augmentation normale du passif actuariel	0	0	0	0	0
Dépenses d'intérêts chargés au compte d'opération	0	0	0	0	0
Autres dépenses d'exploitation	2 564	2 550	2 522	2 435	2 383
Bénéfice ou perte d'exploitation	318	340	273	325	311
Revenus d'intérêts et dividendes	27	26	24	27	32
Dépenses d'intérêts sur les emprunts	122	122	120	117	129
Gains ou pertes	12	39	8	16	2
Bénéfice avant impôts sur le revenu	233	282	185	251	216
Impôt sur le revenu	52	70	49	56	59
Part des gains des affiliées	18	30	16	16	17
Bénéfice avant gains extraordinaires	199	243	152	211	174
Gains ou pertes extraordinaires	0	0	-18	0	0
Bénéfice net	199	243	134	211	174
Autres éléments du résultat étendu	0	-2	-2	-2	-2
Résultat étendu	199	240	131	209	172

Note(s) :

- Un modèle commun (générique) de présentation des états financiers est utilisé pour toutes les branches d'activité et pour les totaux d'ensemble. Par conséquent, les valeurs indiquées pour certaines séries financières qui ne s'appliquent pas à certaines branches d'activité seront nulles.
- Les chiffres ayant été arrondis, leur somme peut ne pas correspondre aux totaux indiqués.

Tableau 18-2

Arts, spectacles et loisirs — État de l'évolution de la situation financière, certains postes désaisonnalisés et ratios financiers sélectionnés

	Deuxième trimestre 2012	Troisième trimestre 2012	Quatrième trimestre 2012	Premier trimestre 2013	Deuxième trimestre 2013
millions de dollars					
État de l'évolution de la situation financière					
Encaisse générée par l'exploitation	-20	30	77	158	75
Bénéfice net	199	243	134	210	174
Éléments non monétaires	-169	-175	-21	6	-40
Dépréciation, épuisement et amortissement	193	193	186	172	197
Impôts futurs	1	0	-4	-5	-13
Fonds de roulement	125	-44	58	-132	41
Autres éléments non monétaires	-487	-323	-261	-30	-264
Transactions monétaires de la période antérieure	-51	-38	-36	-58	-59
Encaisse générée par le financement	183	-58	210	10	61
Augmentation des dépôts	0	0	0	0	0
Emprunts auprès des affiliées	52	5	101	-39	75
Emprunts auprès des non-affiliées	118	10	93	-32	22
Prêts et autres emprunts	85	29	69	-44	-11
Acceptations bancaires et papier	-2	15	-4	-5	16
Obligations et débetures	12	-3	15	32	2
Hypothèques	22	-31	13	-15	14
Avoir	13	-74	16	82	-36
Total des encaisses	163	-29	288	168	136
Utilisations					
Encaisse utilisée pour des placements	77	-29	39	-21	28
Placements dans des affiliées	31	-36	30	-7	16
Placements de portefeuille	25	5	11	-10	9
Prêts	21	2	-3	-5	3
Prêts hypothécaires	3	1	2	-1	1
Prêts non hypothécaires	18	1	-5	-3	2
Encaisse utilisée pour immobilisations	99	23	193	196	119
Encaisse utilisée pour dividendes	27	34	36	28	27
Utilisation totale de l'encaisse	203	27	268	203	175
Augmentation ou diminution de l'encaisse	-40	-56	20	-35	-39
Certains postes désaisonnalisés					
Revenu d'exploitation	3 124	3 083	2 984	2 895	2 929
Bénéfice d'exploitation	318	340	273	325	311
Bénéfice avant gains extraordinaires	213	240	181	177	181
Bénéfice net	213	240	163	177	181
Variation en pourcentage de certains postes désaisonnalisés					
Revenu d'exploitation	2,2	-1,3	-3,2	-3,0	1,2
Dépenses d'exploitation	4,3	-2,2	-1,2	-5,2	1,9
Bénéfice d'exploitation	-13,0	7,0	-19,8	19,0	-4,3
Ratios financiers sélectionnés					
Marge bénéficiaire (%)	10,2	11,0	9,1	11,2	10,6
Rendement de l'avoir (%)	17,8	19,6	14,6	13,5	13,3
Endettement (ratio)	2,530	2,451	2,458	2,335	2,278
Rendement des capitaux employés (%)	6,9	8,0	5,7	7,0	6,3

Note(s) :

- Un modèle commun (générique) de présentation des états financiers est utilisé pour toutes les branches d'activité et pour les totaux d'ensemble. Par conséquent, les valeurs indiquées pour certaines séries financières qui ne s'appliquent pas à certaines branches d'activité seront nulles.

- Toutes les données de ce tableau sont non désaisonnalisées sauf indication contraire.

- Les chiffres ayant été arrondis, leur somme peut ne pas correspondre aux totaux indiqués.

Tableau 19-1
Hébergement et services de restauration — Bilan et état des résultats

	Deuxième trimestre 2012	Troisième trimestre 2012	Quatrième trimestre 2012	Premier trimestre 2013	Deuxième trimestre 2013
millions de dollars					
Bilan					
Total de l'actif	56 882^A	57 936^A	58 904^A	59 163^A	58 908^A
Encaisse et dépôts	5 590	5 769	5 819	5 879	5 878
Comptes débiteurs et revenu couru	2 217	2 248	2 323	2 353	2 336
Stocks	1 774	1 932	1 993	1 987	1 974
Placements et comptes auprès des affiliées	8 775	8 916	8 980	8 903	8 911
Placements de portefeuille	1 393	1 563	1 637	1 675	1 598
Prêts	897	900	915	906	902
Hypothécaires	455	461	467	462	458
Non hypothécaires	442	438	448	444	443
Provision pour pertes sur placements et prêts	0	0	0	0	0
Engagements des clients des banques comme acceptations	0	0	0	0	0
Immobilisations, nettes	30 599	30 483	30 632	30 903	30 473
Autres actifs	5 638	6 126	6 608	6 557	6 837
Total du passif	43 484	44 193	44 476	44 514	44 059
Dépôts	0	0	0	0	0
Passif actuariel des assureurs	0	0	0	0	0
Comptes créditeurs et exigibilités courues	5 854	6 118	6 216	6 233	6 199
Emprunts et comptes auprès des affiliées	13 616	13 799	13 888	13 775	13 682
Emprunts	21 357	21 676	21 990	22 383	22 266
Prêts et autres emprunts	10 954	11 218	11 430	11 537	11 378
Acceptations bancaires et papier	820	821	831	824	797
Obligations et débetures	2 559	2 621	2 642	2 840	2 832
Hypothèques	7 024	7 015	7 087	7 181	7 258
Impôts futurs	-281	-104	-353	-356	-373
Engagements des clients des banques comme acceptations	0	0	0	0	0
Autres passifs	2 938	2 706	2 735	2 479	2 286
Total des avoirs	13 397	13 742	14 428	14 649	14 849
Capital-actions	6 443	6 671	6 727	6 781	6 778
Avoir des détenteurs d'unité	0	0	0	0	0
Engagements à l'égard des assurés	0	0	0	0	0
Surplus d'apport et autres	-510	-600	-636	-621	-656
Cumul des autres éléments du résultat étendu	-24	-23	-19	-19	-19
Bénéfices non répartis	7 488	7 694	8 356	8 507	8 747
État des résultats					
Revenu d'exploitation	15 814^A	15 711^A	15 806^A	15 467^A	15 618^A
Ventes de biens et de services	15 148	15 021	15 139	14 831	14 967
Primes des assureurs	0	0	0	0	0
Contreparties des rentes	0	0	0	0	0
Revenus d'intérêts chargés au compte d'opération	0	0	0	0	0
Revenus de dividendes chargés au compte d'opération	0	0	0	0	0
Gains ou pertes sur la vente de titres et autres actifs	0	0	0	0	0
Autres revenus d'exploitation	666	690	668	635	651
Dépenses d'exploitation	14 908	14 860	15 003	14 834	14 905
Dépréciation, épuisement, et amortissement	631	632	637	640	640
Sinistres aux termes de contrats d'assurance	0	0	0	0	0
Sinistres aux termes de contrats de rentes	0	0	0	0	0
Augmentation normale du passif actuariel	0	0	0	0	0
Dépenses d'intérêts chargés au compte d'opération	0	0	0	0	0
Autres dépenses d'exploitation	14 276	14 228	14 366	14 194	14 265
Bénéfice ou perte d'exploitation	906	851	803	633	713
Revenus d'intérêts et dividendes	78	91	86	87	89
Dépenses d'intérêts sur les emprunts	330	331	335	332	335
Gains ou pertes	35	60	23	52	28
Bénéfice avant impôts sur le revenu	690	672	579	440	495
Impôt sur le revenu	121	318	-51	120	126
Part des gains des affiliées	18	22	22	28	30
Bénéfice avant gains extraordinaires	587	376	652	348	400
Gains ou pertes extraordinaires	1	0	0	0	0
Bénéfice net	588	376	651	348	400
Autres éléments du résultat étendu	-1	-19	-21	-8	34
Résultat étendu	587	357	630	340	433

Note(s) :

- Un modèle commun (générique) de présentation des états financiers est utilisé pour toutes les branches d'activité et pour les totaux d'ensemble. Par conséquent, les valeurs indiquées pour certaines séries financières qui ne s'appliquent pas à certaines branches d'activité seront nulles.
- Les chiffres ayant été arrondis, leur somme peut ne pas correspondre aux totaux indiqués.

Tableau 19-2
Hébergement et services de restauration — État de l'évolution de la situation financière, certains postes désaisonnalisés et ratios financiers sélectionnés

	Deuxième trimestre 2012	Troisième trimestre 2012	Quatrième trimestre 2012	Premier trimestre 2013	Deuxième trimestre 2013
millions de dollars					
État de l'évolution de la situation financière					
Encaisse générée par l'exploitation	895	527	534	509	544
Bénéfice net	586	374	618	335	397
Éléments non monétaires	180	63	-134	239	4
Dépréciation, épuisement et amortissement	629	628	636	638	638
Impôts futurs	1	179	-175	10	1
Fonds de roulement	-62	-7	-76	-72	-30
Autres éléments non monétaires	-388	-737	-519	-337	-605
Transactions monétaires de la période antérieure	128	91	49	-65	143
Encaisse générée par le financement	-724	743	343	132	212
Augmentation des dépôts	0	0	0	0	0
Emprunts auprès des affiliées	-29	296	97	-34	39
Emprunts auprès des non-affiliées	-117	343	239	118	85
Prêts et autres emprunts	-64	179	161	4	15
Acceptations bancaires et papier	-4	12	12	-9	-13
Obligations et débetures	-82	62	20	198	-8
Hypothèques	33	89	46	-76	90
Avoir	-578	104	7	48	88
Total des encaisses	171	1 270	876	642	756
Utilisations					
Encaisse utilisée pour des placements	-544	66	66	-114	19
Placements dans des affiliées	-523	40	49	-85	33
Placements de portefeuille	-21	15	4	-25	-11
Prêts	0	12	13	-4	-2
Prêts hypothécaires	0	7	6	-5	1
Prêts non hypothécaires	-1	5	7	1	-3
Encaisse utilisée pour immobilisations	615	725	540	549	463
Encaisse utilisée pour dividendes	204	230	196	192	197
Utilisation totale de l'encaisse	275	1 022	802	627	679
Augmentation ou diminution de l'encaisse	-104	248	75	15	77
Certains postes désaisonnalisés					
Revenu d'exploitation	15 803	15 622	15 717	15 626	15 621
Bénéfice d'exploitation	872	794	788	728	701
Bénéfice avant gains extraordinaires	603	279	638	457	421
Bénéfice net	603	279	638	457	421
Variation en pourcentage de certains postes désaisonnalisés					
Revenu d'exploitation	-2,6	-1,2	0,6	-0,6	0,0
Dépenses d'exploitation	-2,2	-0,7	0,7	-0,2	0,1
Bénéfice d'exploitation	-9,0	-8,9	-0,8	-7,7	-3,6
Ratios financiers sélectionnés					
Marge bénéficiaire (%)	5,5	5,1	5,0	4,7	4,5
Rendement de l'avoir (%)	18,0	8,1	17,7	12,5	11,4
Endettement (ratio)	2,610	2,581	2,487	2,468	2,421
Rendement des capitaux employés (%)	7,3	4,4	7,2	5,7	5,6

Note(s) :

- Un modèle commun (générique) de présentation des états financiers est utilisé pour toutes les branches d'activité et pour les totaux d'ensemble. Par conséquent, les valeurs indiquées pour certaines séries financières qui ne s'appliquent pas à certaines branches d'activité seront nulles.
- Toutes les données de ce tableau sont non désaisonnalisées sauf indication contraire.
- Les chiffres ayant été arrondis, leur somme peut ne pas correspondre aux totaux indiqués.

Tableau 20-1

Réparation, entretien et services personnels — Bilan et état des résultats

	Deuxième trimestre 2012	Troisième trimestre 2012	Quatrième trimestre 2012	Premier trimestre 2013	Deuxième trimestre 2013
millions de dollars					
Bilan					
Total de l'actif	28 288^A	28 803^B	28 781^A	29 130^A	28 913^A
Encaisse et dépôts	3 746	3 769	3 753	3 807	3 742
Comptes débiteurs et revenu couru	3 847	3 894	3 983	3 879	3 839
Stocks	2 787	2 833	2 914	2 961	2 986
Placements et comptes auprès des affiliées	4 218	4 385	4 268	4 159	4 003
Placements de portefeuille	1 553	1 585	1 579	1 824	1 817
Prêts	357	361	357	356	354
Hypothécaires	170	170	170	170	169
Non hypothécaires	187	191	187	186	186
Provision pour pertes sur placements et prêts	0	0	0	0	0
Engagements des clients des banques comme acceptations	0	0	0	0	0
Immobilisations, nettes	8 390	8 617	8 559	8 501	8 635
Autres actifs	3 389	3 358	3 370	3 645	3 537
Total du passif	17 435	17 717	17 511	17 823	17 645
Dépôts	0	0	0	0	0
Passif actuariel des assureurs	0	0	0	0	0
Comptes créditeurs et exigibilités courues	4 329	4 288	4 391	4 407	4 369
Emprunts et comptes auprès des affiliées	5 894	6 222	6 235	6 244	6 064
Emprunts	5 085	5 166	5 152	5 335	5 391
Prêts et autres emprunts	3 998	4 073	4 066	4 244	4 243
Acceptations bancaires et papier	35	36	35	41	41
Obligations et débentures	353	351	351	350	348
Hypothèques	699	707	701	700	758
Impôts futurs	-71	-62	-134	68	80
Engagements des clients des banques comme acceptations	0	0	0	0	0
Autres passifs	2 199	2 103	1 867	1 768	1 741
Total des avoirs	10 853	11 086	11 270	11 308	11 269
Capital-actions	1 895	1 871	1 917	1 976	1 997
Avoir des détenteurs d'unité	0	0	0	0	0
Engagements à l'égard des assurés	0	0	0	0	0
Surplus d'apport et autres	1 031	1 042	1 152	1 114	1 122
Cumul des autres éléments du résultat étendu	28	1	6	10	6
Bénéfices non répartis	7 900	8 172	8 196	8 207	8 144
État des résultats					
Revenu d'exploitation	8 564^B	8 710^B	9 121^B	8 736^A	8 937^B
Ventes de biens et de services	8 290	8 446	8 848	8 461	8 660
Primes des assureurs	0	0	0	0	0
Contreparties des rentes	0	0	0	0	0
Revenus d'intérêts chargés au compte d'opération	0	0	0	0	0
Revenus de dividendes chargés au compte d'opération	0	0	0	0	0
Gains ou pertes sur la vente de titres et autres actifs	0	0	0	0	0
Autres revenus d'exploitation	274	264	272	275	277
Dépenses d'exploitation	7 942	8 076	8 515	8 170	8 359
Dépréciation, épuisement, et amortissement	261	278	275	268	274
Sinistres aux termes de contrats d'assurance	0	0	0	0	0
Sinistres aux termes de contrats de rentes	0	0	0	0	0
Augmentation normale du passif actuariel	0	0	0	0	0
Dépenses d'intérêts chargés au compte d'opération	0	0	0	0	0
Autres dépenses d'exploitation	7 681	7 797	8 240	7 902	8 085
Bénéfice ou perte d'exploitation	622	634	606	566	578
Revenus d'intérêts et dividendes	42	44	44	41	43
Dépenses d'intérêts sur les emprunts	95	103	105	97	99
Gains ou pertes	34	30	74	35	31
Bénéfice avant impôts sur le revenu	601	603	617	543	552
Impôt sur le revenu	123	124	155	98	102
Part des gains des affiliées	6	6	6	6	6
Bénéfice avant gains extraordinaires	484	485	468	451	455
Gains ou pertes extraordinaires	0	0	0	0	0
Bénéfice net	484	485	468	450	455
Autres éléments du résultat étendu	1	2	0	21	20
Résultat étendu	485	487	468	472	476

Note(s) :

- Un modèle commun (générique) de présentation des états financiers est utilisé pour toutes les branches d'activité et pour les totaux d'ensemble. Par conséquent, les valeurs indiquées pour certaines séries financières qui ne s'appliquent pas à certaines branches d'activité seront nulles.
- Les chiffres ayant été arrondis, leur somme peut ne pas correspondre aux totaux indiqués.

Tableau 20-2

Réparation, entretien et services personnels — État de l'évolution de la situation financière, certains postes désaisonnalisés et ratios financiers sélectionnés

	Deuxième trimestre 2012	Troisième trimestre 2012	Quatrième trimestre 2012	Premier trimestre 2013	Deuxième trimestre 2013
millions de dollars					
État de l'évolution de la situation financière					
Encaisse générée par l'exploitation	175	707	410	95	367
Bénéfice net	137	483	471	429	452
Éléments non monétaires	55	179	-72	-104	-110
Dépréciation, épuisement et amortissement	68	278	275	267	273
Impôts futurs	5	5	6	1	3
Fonds de roulement	180	-34	-4	45	15
Autres éléments non monétaires	-197	-70	-349	-417	-402
Transactions monétaires de la période antérieure	-18	45	11	-230	26
Encaisse générée par le financement	46	84	30	193	-33
Augmentation des dépôts	0	0	0	0	0
Emprunts auprès des affiliées	-29	91	52	-45	-20
Emprunts auprès des non-affiliées	78	31	-49	148	-23
Prêts et autres emprunts	80	29	-50	149	-16
Acceptations bancaires et papier	0	1	0	1	0
Obligations et débetures	-2	-3	0	-1	-2
Hypothèques	0	4	1	-2	-4
Avoir	-3	-38	26	90	9
Total des encaisses	221	791	439	287	334
Utilisations					
Encaisse utilisée pour des placements	52	36	29	-63	9
Placements dans des affiliées	52	22	15	-55	20
Placements de portefeuille	0	13	14	-7	-9
Prêts	0	0	0	-1	-2
Prêts hypothécaires	0	0	0	0	-1
Prêts non hypothécaires	0	0	0	-1	-1
Encaisse utilisée pour immobilisations	39	265	175	238	228
Encaisse utilisée pour dividendes	119	114	124	122	119
Utilisation totale de l'encaisse	210	415	328	297	355
Augmentation ou diminution de l'encaisse	11	376	111	-10	-21
Certains postes désaisonnalisés					
Revenu d'exploitation	8 610	8 808	8 944	8 790	8 988
Bénéfice d'exploitation	622	634	606	566	578
Bénéfice avant gains extraordinaires	484	485	468	451	455
Bénéfice net	484	485	468	450	455
Variation en pourcentage de certains postes désaisonnalisés					
Revenu d'exploitation	0,4	2,3	1,6	-1,7	2,2
Dépenses d'exploitation	0,0	2,3	2,0	-1,4	2,3
Bénéfice d'exploitation	5,9	2,0	-4,5	-6,5	2,2
Ratios financiers sélectionnés					
Marge bénéficiaire (%)	7,2	7,2	6,8	6,4	6,4
Rendement de l'avoir (%)	17,8	17,5	16,6	15,9	16,2
Endettement (ratio)	1,012	1,027	1,010	1,024	1,017
Rendement des capitaux employés (%)	10,3	10,1	9,8	9,3	9,4

Note(s) :

- Un modèle commun (générique) de présentation des états financiers est utilisé pour toutes les branches d'activité et pour les totaux d'ensemble. Par conséquent, les valeurs indiquées pour certaines séries financières qui ne s'appliquent pas à certaines branches d'activité seront nulles.

- Toutes les données de ce tableau sont non désaisonnalisées sauf indication contraire.

- Les chiffres ayant été arrondis, leur somme peut ne pas correspondre aux totaux indiqués.

Tableau 21-1

Total des branches d'activité financière et d'assurances — Bilan et état des résultats

	Deuxième trimestre 2012	Troisième trimestre 2012	Quatrième trimestre 2012	Premier trimestre 2013	Deuxième trimestre 2013
millions de dollars					
Bilan					
Total de l'actif	4 492 520 A	4 540 247 A	4 555 893 A	4 607 601 A	4 620 010 A
Encaisse et dépôts	169 087	166 049	147 599	119 459	125 446
Comptes débiteurs et revenu couru	99 770	95 324	89 075	97 505	98 600
Stocks	0	0	0	0	0
Placements et comptes auprès des affiliées	410 256	414 516	423 050	422 528	430 848
Placements de portefeuille	941 042	948 922	967 103	989 310	979 850
Prêts	2 147 392	2 194 144	2 217 156	2 250 943	2 276 423
Hypothécaires	1 170 265	1 187 873	1 196 660	1 200 446	1 213 871
Non hypothécaires	977 127	1 006 270	1 020 497	1 050 498	1 062 552
Provision pour pertes sur placements et prêts	-9 203	-9 370	-8 786	-9 040	-9 328
Engagements des clients des banques comme acceptations	56 309	59 135	56 874	57 702	60 761
Immobilisations, nettes	58 823	59 981	60 841	61 960	62 110
Autres actifs	619 045	611 546	602 983	617 235	595 300
Total du passif	3 883 676	3 922 883	3 928 692	3 978 571	3 982 935
Dépôts	1 939 547	1 959 740	2 001 481	2 018 629	2 042 258
Passif actuariel des assureurs	260 354	265 166	266 045	268 293	264 648
Comptes créditeurs et exigibilités courues	164 312	163 612	157 651	165 302	164 077
Emprunts et comptes auprès des affiliées	180 737	179 734	184 227	184 278	182 668
Emprunts	341 488	351 420	347 891	336 353	332 326
Prêts et autres emprunts	113 567	113 878	115 685	109 461	109 505
Acceptations bancaires et papier	13 470	15 785	15 710	14 869	14 858
Obligations et débetures	210 385	217 577	212 098	207 534	203 460
Hypothèques	4 066	4 180	4 399	4 489	4 503
Impôts futurs	-3 445	-2 780	-3 881	-4 139	-3 970
Engagements des clients des banques comme acceptations	56 634	59 585	57 254	58 275	61 090
Autres passifs	944 048	946 405	918 023	951 580	939 839
Total des avoirs	608 845	617 364	627 201	629 030	637 076
Capital-actions	280 770	284 153	286 218	283 793	282 924
Avoir des détenteurs d'unité	0	0	0	0	0
Engagements à l'égard des assurés	0	0	0	0	0
Surplus d'apport et autres	42 626	43 427	43 521	43 538	43 436
Cumul des autres éléments du résultat étendu	6 794	5 846	8 455	5 716	4 654
Bénéfices non répartis	278 655	283 938	289 007	295 983	306 061
État des résultats					
Revenu d'exploitation	81 822 A	83 634 A	82 396 A	81 326 A	80 788 A
Ventes de biens et de services	15 175	15 217	15 209	15 205	15 229
Primes des assureurs	17 851	18 402	18 618	18 380	18 537
Contreparties des rentes	1 199	1 434	1 803	1 540	1 703
Revenus d'intérêts chargés au compte d'opération	28 437	29 265	28 128	28 296	28 433
Revenus de dividendes chargés au compte d'opération	3 589	3 724	3 924	3 775	3 613
Gains ou pertes sur la vente de titres et autres actifs	413	162	774	84	-2 115
Autres revenus d'exploitation	15 158	15 427	13 937	14 046	15 387
Dépenses d'exploitation	62 222	63 256	60 947	61 436	59 510
Dépréciation, épuisement, et amortissement	2 351	2 278	2 489	2 399	2 476
Sinistres aux termes de contrats d'assurance	11 180	11 706	11 735	11 813	11 980
Sinistres aux termes de contrats de rentes	1 835	2 021	2 033	2 188	2 021
Augmentation normale du passif actuariel	5 797	4 527	498	338	-2 445
Dépenses d'intérêts chargés au compte d'opération	6 219	7 139	7 012	7 005	6 590
Autres dépenses d'exploitation	34 841	35 588	37 181	37 693	38 887
Bénéfice ou perte d'exploitation	19 600	20 378	21 449	19 890	21 278
Revenus d'intérêts et dividendes	0	0	0	0	0
Dépenses d'intérêts sur les emprunts	4 597	4 706	4 834	4 434	4 323
Gains ou pertes	927	519	-901	-330	-1 323
Bénéfice avant impôts sur le revenu	15 929	16 186	15 709	15 126	15 631
Impôt sur le revenu	3 024	2 750	2 733	2 948	3 001
Part des gains des affiliées	1 334	1 981	1 037	1 665	1 644
Bénéfice avant gains extraordinaires	14 239	15 417	14 013	13 844	14 274
Gains ou pertes extraordinaires	-86	7	49	0	0
Bénéfice net	14 153	15 424	14 062	13 844	14 274
Autres éléments du résultat étendu	-1 315	851	1 719	532	298
Résultat étendu	12 838	16 275	15 781	14 376	14 572

Note(s) :

- Un modèle commun (générique) de présentation des états financiers est utilisé pour toutes les branches d'activité et pour les totaux d'ensemble. Par conséquent, les valeurs indiquées pour certaines séries financières qui ne s'appliquent pas à certaines branches d'activité seront nulles.
- Les chiffres ayant été arrondis, leur somme peut ne pas correspondre aux totaux indiqués.

Tableau 21-2

Total des branches d'activité financières et d'assurances — État de l'évolution de la situation financière, certains postes désaisonnalisés et ratios financiers sélectionnés

	Deuxième trimestre 2012	Troisième trimestre 2012	Quatrième trimestre 2012	Premier trimestre 2013	Deuxième trimestre 2013
millions de dollars					
État de l'évolution de la situation financière					
Encaisse générée par l'exploitation	1 393	24 144	6 946	17 533	15 717
Bénéfice net	14 000	15 311	14 116	13 762	14 350
Éléments non monétaires	-12 446	9 039	-6 619	4 528	1 629
Dépréciation, épuisement et amortissement	2 310	2 266	2 285	2 387	2 295
Impôts futurs	298	-219	-1 138	199	-78
Fonds de roulement	-1 896	3 334	-1 175	-1 619	1 830
Autres éléments non monétaires	-13 158	3 658	-6 590	3 561	-2 418
Transactions monétaires de la période antérieure	-161	-206	-551	-757	-262
Encaisse générée par le financement	47 875	37 176	81 604	23 438	18 929
Augmentation des dépôts	42 326	22 994	71 448	20 942	23 497
Emprunts auprès des affiliées	1 268	118	2 679	1 270	-1 192
Emprunts auprès des non-affiliées	901	11 600	3 260	-2 952	-4 537
Prêts et autres emprunts	2 186	2 036	4 345	184	-270
Acceptations bancaires et papier	1 379	2 313	3 923	-385	206
Obligations et débetures	-2 627	7 168	-5 164	-2 868	-4 511
Hypothèques	-37	83	156	117	38
Avoir	3 381	2 464	4 218	4 178	1 161
Total des encaisses	49 268	61 320	88 551	40 970	34 646
Utilisations					
Encaisse utilisée pour des placements	29 685	56 425	60 946	57 752	26 958
Placements dans des affiliées	9 982	2 331	16 499	6 264	5 611
Placements de portefeuille	-10 327	9 763	19 682	23 113	-5 614
Prêts	30 030	44 331	24 765	28 375	26 962
Prêts hypothécaires	25 722	17 381	9 099	8 166	14 199
Prêts non hypothécaires	4 308	26 950	15 666	20 208	12 763
Encaisse utilisée pour immobilisations	1 767	3 180	2 088	2 217	2 192
Encaisse utilisée pour dividendes	6 834	7 710	10 466	7 882	7 428
Utilisation totale de l'encaisse	38 286	67 315	73 501	67 851	36 579
Augmentation ou diminution de l'encaisse	10 982	-5 996	15 050	-26 880	-1 933
Certains postes désaisonnalisés					
Revenu d'exploitation	81 888	83 973	82 211	81 149	80 740
Bénéfice d'exploitation	19 355	20 895	21 455	19 639	21 123
Bénéfice avant gains extraordinaires	14 137	15 618	13 801	13 906	14 262
Bénéfice net	14 052	15 625	13 850	13 906	14 262
Variation en pourcentage de certains postes désaisonnalisés					
Revenu d'exploitation	2,9	2,6	-2,1	-1,3	-0,5
Dépenses d'exploitation	7,5	0,9	-3,7	1,2	-3,1
Bénéfice d'exploitation	-9,5	8,0	2,7	-8,5	7,6
Ratios financiers sélectionnés					
Marge bénéficiaire (%)	23,6	24,9	26,1	24,2	26,2
Rendement de l'avoir (%)	9,3	10,1	8,8	8,8	9,0
Endettement (ratio)	0,858	0,860	0,848	0,828	0,808
Rendement des capitaux employés (%)	6,3	6,8	6,1	6,1	6,2

Note(s) :

- Un modèle commun (générique) de présentation des états financiers est utilisé pour toutes les branches d'activité et pour les totaux d'ensemble. Par conséquent, les valeurs indiquées pour certaines séries financières qui ne s'appliquent pas à certaines branches d'activité seront nulles.

- Toutes les données de ce tableau sont non désaisonnalisées sauf indication contraire.

- Les chiffres ayant été arrondis, leur somme peut ne pas correspondre aux totaux indiqués.

Tableau 22-1

Intermédiation financière non faite par le biais de dépôts — Bilan et état des résultats

	Deuxième trimestre 2012	Troisième trimestre 2012	Quatrième trimestre 2012	Premier trimestre 2013	Deuxième trimestre 2013
millions de dollars					
Bilan					
Total de l'actif	216 780 A	220 383 A	223 137 A	210 591 A	214 941 A
Encaisse et dépôts	12 062	12 199	12 226	12 309	12 192
Comptes débiteurs et revenu couru	11 557	11 567	11 567	11 911	12 322
Stocks	0	0	0	0	0
Placements et comptes auprès des affiliées	81 543	83 349	84 325	79 878	81 309
Placements de portefeuille	7 678	7 571	7 159	7 220	7 208
Prêts	88 599	90 584	92 557	84 500	86 946
Hypothécaires	17 212	17 912	18 946	19 838	21 203
Non hypothécaires	71 388	72 672	73 611	64 662	65 743
Provision pour pertes sur placements et prêts	-986	-971	-989	-912	-891
Engagements des banques comme acceptations	0	0	0	0	0
Immobilisations, nettes	8 053	7 948	7 875	7 982	8 292
Autres actifs	8 274	8 136	8 416	7 703	7 564
Total du passif	163 058	166 280	169 225	161 900	165 130
Dépôts	416	501	410	412	439
Passif actuariel des assureurs	0	0	0	0	0
Comptes créditeurs et exigibilités courues	4 215	4 409	4 057	5 259	5 721
Emprunts et comptes auprès des affiliées	67 805	66 499	68 393	67 221	67 726
Emprunts	74 177	78 085	78 548	70 527	71 444
Prêts et autres emprunts	26 475	27 417	26 962	20 389	20 582
Acceptations bancaires et papier	12 434	14 739	14 657	13 809	13 815
Obligations et débetures	34 745	35 410	36 402	35 854	36 572
Hypothèques	522	520	528	474	475
Impôts futurs	151	186	246	285	317
Engagements des clients des banques comme acceptations	0	0	0	0	0
Autres passifs	16 294	16 601	17 571	18 196	19 482
Total des avoirs	53 722	54 103	53 912	48 691	49 811
Capital-actions	31 655	31 857	32 459	30 390	30 715
Avoir des détenteurs d'unité	0	0	0	0	0
Engagements à l'égard des assurés	0	0	0	0	0
Surplus d'apport et autres	4 625	4 663	4 755	3 582	3 558
Cumul des autres éléments du résultat étendu	187	95	181	178	211
Bénéfices non répartis	17 255	17 488	16 518	14 540	15 327
État des résultats					
Revenu d'exploitation	4 411 A	4 429 A	4 456 A	4 178 A	4 414 A
Ventes de biens et de services	333	324	327	253	297
Primes des assureurs	0	0	0	0	0
Contreparties des rentes	0	0	0	0	0
Revenus d'intérêts chargés au compte d'opération	2 385	2 406	2 446	2 399	2 491
Revenus de dividendes chargés au compte d'opération	89	155	173	170	167
Gains ou pertes sur la vente de titres et autres actifs	-118	-125	-121	-220	-223
Autres revenus d'exploitation	1 722	1 668	1 631	1 576	1 683
Dépenses d'exploitation	2 620	2 525	2 569	2 491	2 527
Dépréciation, épuisement, et amortissement	843	781	730	766	787
Sinistres aux termes de contrats d'assurance	0	0	0	0	0
Sinistres aux termes de contrats de rentes	0	0	0	0	0
Augmentation normale du passif actuariel	0	0	0	0	0
Dépenses d'intérêts chargés au compte d'opération	102	105	102	107	112
Autres dépenses d'exploitation	1 675	1 642	1 737	1 618	1 628
Bénéfice ou perte d'exploitation	1 791	1 904	1 887	1 687	1 887
Revenus d'intérêts et dividendes	0	0	0	0	0
Dépenses d'intérêts sur les emprunts	1 054	1 043	1 079	956	949
Gains ou pertes	-31	-129	-75	-66	-72
Bénéfice avant impôts sur le revenu	706	731	733	665	865
Impôt sur le revenu	153	122	133	129	145
Part des gains des affiliées	33	45	45	33	20
Bénéfice avant gains extraordinaires	586	655	645	569	740
Gains ou pertes extraordinaires	0	0	1	0	0
Bénéfice net	586	655	646	569	740
Autres éléments du résultat étendu	-63	67	24	20	14
Résultat étendu	523	722	670	590	755

Note(s) :

- Un modèle commun (générique) de présentation des états financiers est utilisé pour toutes les branches d'activité et pour les totaux d'ensemble. Par conséquent, les valeurs indiquées pour certaines séries financières qui ne s'appliquent pas à certaines branches d'activité seront nulles.
- Les chiffres ayant été arrondis, leur somme peut ne pas correspondre aux totaux indiqués.

Tableau 22-2

Intermédiation financière non faite par le biais de dépôts — État de l'évolution de la situation financière, certains postes désaisonnalisés et ratios financiers sélectionnés

	Deuxième trimestre 2012	Troisième trimestre 2012	Quatrième trimestre 2012	Premier trimestre 2013	Deuxième trimestre 2013
millions de dollars					
État de l'évolution de la situation financière					
Encaisse générée par l'exploitation	2 277	2 005	1 698	3 224	3 481
Bénéfice net	575	651	647	551	739
Éléments non monétaires	1 708	1 335	1 119	2 851	2 736
Dépréciation, épuisement et amortissement	812	781	728	766	787
Impôts futurs	81	-35	36	72	16
Fonds de roulement	-386	168	-267	556	-59
Autres éléments non monétaires	1 201	421	622	1 457	1 992
Transactions monétaires de la période antérieure	-6	20	-68	-178	6
Encaisse générée par le financement	5 173	392	9 842	503	1 838
Augmentation des dépôts	-63	85	-91	2	27
Emprunts auprès des affiliées	1 911	-814	1 674	-290	552
Emprunts auprès des non-affiliées	2 469	3 401	7 233	790	813
Prêts et autres emprunts	1 949	450	2 334	-28	219
Acceptations bancaires et papier	1 424	2 302	3 916	-392	223
Obligations et débetures	-902	652	975	1 201	369
Hypothèques	-2	-3	8	9	1
Avoir	856	-2 280	1 026	1	446
Total des encaisses	7 450	2 397	11 541	3 727	5 319
Utilisations					
Encaisse utilisée pour des placements	6 017	1 818	9 005	2 357	3 931
Placements dans des affiliées	5 578	227	7 652	16	1 382
Placements de portefeuille	-132	-159	-498	17	32
Prêts	571	1 750	1 851	2 323	2 517
Prêts hypothécaires	496	580	1 016	1 195	1 386
Prêts non hypothécaires	75	1 170	834	1 128	1 131
Encaisse utilisée pour immobilisations	827	895	714	829	1 039
Encaisse utilisée pour dividendes	104	377	1 091	507	326
Utilisation totale de l'encaisse	6 948	3 090	10 810	3 693	5 295
Augmentation ou diminution de l'encaisse	502	-692	731	34	24
Certains postes désaisonnalisés					
Revenu d'exploitation	4 397	4 411	4 343	4 346	4 392
Bénéfice d'exploitation	1 791	1 904	1 887	1 687	1 887
Bénéfice avant gains extraordinaires	586	655	645	569	740
Bénéfice net	586	655	646	569	740
Variation en pourcentage de certains postes désaisonnalisés					
Revenu d'exploitation	-2,2	0,3	-1,5	0,1	1,1
Dépenses d'exploitation	-4,5	-3,8	-2,0	8,3	-5,8
Bénéfice d'exploitation	1,3	6,3	-0,9	-10,6	11,8
Ratios financiers sélectionnés					
Marge bénéficiaire (%)	40,7	43,2	43,4	38,8	43,0
Rendement de l'avoir (%)	4,4	4,8	4,8	4,7	6,0
Endettement (ratio)	2,643	2,672	2,726	2,829	2,794
Rendement des capitaux employés (%)	2,9	3,0	3,0	2,9	3,2

Note(s) :

- Un modèle commun (générique) de présentation des états financiers est utilisé pour toutes les branches d'activité et pour les totaux d'ensemble. Par conséquent, les valeurs indiquées pour certaines séries financières qui ne s'appliquent pas à certaines branches d'activité seront nulles.

- Toutes les données de ce tableau sont non désaisonnalisées sauf indication contraire.

- Les chiffres ayant été arrondis, leur somme peut ne pas correspondre aux totaux indiqués.

Tableau 23-1
Sociétés d'assurance et activités connexes — Bilan et état des résultats

	Deuxième trimestre 2012	Troisième trimestre 2012	Quatrième trimestre 2012	Premier trimestre 2013	Deuxième trimestre 2013
millions de dollars					
Bilan					
Total de l'actif	748 431 A	761 988 A	769 375 A	784 271 A	790 788 A
Encaisse et dépôts	10 368	11 172	10 364	8 540	8 969
Comptes débiteurs et revenu couru	28 667	28 152	26 993	29 806	30 666
Stocks	0	0	0	0	0
Placements et comptes auprès des affiliées	94 113	93 409	95 825	97 137	98 241
Placements de portefeuille	292 614	297 600	300 777	303 073	304 131
Prêts	46 971	46 882	46 583	46 155	46 761
Hypothécaires	39 220	39 114	38 856	38 423	38 996
Non hypothécaires	7 752	7 768	7 726	7 731	7 765
Provision pour pertes sur placements et prêts	-58	-53	-71	-66	-70
Engagements des clients des banques comme acceptations	0	0	0	0	0
Immobilisations, nettes	13 772	14 949	14 934	15 023	15 175
Autres actifs	261 984	269 876	273 971	284 604	286 915
Total du passif	608 349	621 309	625 051	638 833	643 287
Dépôts	8 705	8 640	8 615	8 626	8 718
Passif actuariel des assureurs	260 354	265 166	266 045	268 293	264 648
Comptes créditeurs et exigibilités courues	76 437	78 821	78 348	79 900	81 458
Emprunts et comptes auprès des affiliées	19 558	18 781	18 654	18 087	18 294
Emprunts	13 169	14 051	14 127	15 127	15 225
Prêts et autres emprunts	6 416	6 822	6 441	6 687	6 781
Acceptations bancaires et papier	6	6	6	6	6
Obligations et débetures	6 229	6 624	7 007	7 721	7 735
Hypothèques	517	599	673	713	703
Impôts futurs	-419	-487	-993	-1 577	-1 324
Engagements des clients des banques comme acceptations	0	0	0	0	0
Autres passifs	230 544	236 337	240 255	250 377	256 267
Total des avoirs	140 082	140 680	144 324	145 437	147 501
Capital-actions	61 908	61 774	62 786	63 175	63 395
Avoir des détenteurs d'unité	0	0	0	0	0
Engagements à l'égard des assurés	0	0	0	0	0
Surplus d'apport et autres	6 035	6 186	6 976	7 216	7 266
Cumul des autres éléments du résultat étendu	2 130	1 622	2 410	946	65
Bénéfices non répartis	70 009	71 098	72 152	74 101	76 775
État des résultats					
Revenu d'exploitation	29 824 A	29 632 A	28 844 A	27 851 A	25 989 A
Ventes de biens et de services	1 468	1 370	1 400	1 333	1 403
Primes des assureurs	17 851	18 402	18 618	18 380	18 537
Contreparties des rentes	1 199	1 434	1 803	1 540	1 703
Revenus d'intérêts chargés au compte d'opération	3 926	3 881	3 235	3 328	3 350
Revenus de dividendes chargés au compte d'opération	281	477	584	683	441
Gains ou pertes sur la vente de titres et autres actifs	553	382	1 030	241	-1 853
Autres revenus d'exploitation	4 547	3 685	2 173	2 346	2 407
Dépenses d'exploitation	28 080	27 794	24 150	24 405	21 790
Dépréciation, épuisement, et amortissement	310	303	327	188	204
Sinistres aux termes de contrats d'assurance	11 180	11 706	11 735	11 813	11 980
Sinistres aux termes de contrats de rentes	1 835	2 021	2 033	2 188	2 021
Augmentation normale du passif actuariel	5 797	4 527	498	338	-2 445
Dépenses d'intérêts chargés au compte d'opération	50	51	48	46	48
Autres dépenses d'exploitation	8 908	9 186	9 508	9 832	9 981
Bénéfice ou perte d'exploitation	1 744	1 837	4 694	3 446	4 199
Revenus d'intérêts et dividendes	0	0	0	0	0
Dépenses d'intérêts sur les emprunts	298	314	495	312	309
Gains ou pertes	1 366	831	-685	-322	-1 053
Bénéfice avant impôts sur le revenu	2 809	2 350	3 510	2 809	2 833
Impôt sur le revenu	402	409	534	465	582
Part des gains des affiliées	467	1 027	181	651	585
Bénéfice avant gains extraordinaires	2 874	2 968	3 157	2 995	2 837
Gains ou pertes extraordinaires	0	0	0	0	0
Bénéfice net	2 874	2 968	3 157	2 995	2 837
Autres éléments du résultat étendu	38	116	12	701	-588
Résultat étendu	2 912	3 084	3 169	3 696	2 249

Note(s) :

- Un modèle commun (générique) de présentation des états financiers est utilisé pour toutes les branches d'activité et pour les totaux d'ensemble. Par conséquent, les valeurs indiquées pour certaines séries financières qui ne s'appliquent pas à certaines branches d'activité seront nulles.
- Les chiffres ayant été arrondis, leur somme peut ne pas correspondre aux totaux indiqués.

Tableau 23-2

Sociétés d'assurance et activités connexes — État de l'évolution de la situation financière, certains postes désaisonnalisés et ratios financiers sélectionnés

	Deuxième trimestre 2012	Troisième trimestre 2012	Quatrième trimestre 2012	Premier trimestre 2013	Deuxième trimestre 2013
millions de dollars					
État de l'évolution de la situation financière					
Encaisse générée par l'exploitation	8 057	8 428	4 983	1 096	4 535
Bénéfice net	2 873	2 962	3 146	2 995	2 837
Éléments non monétaires	5 227	5 486	1 866	-1 775	1 816
Dépréciation, épuisement et amortissement	310	302	324	188	204
Impôts futurs	-210	-116	-193	-248	-28
Fonds de roulement	-1 142	1 983	714	-1 985	-84
Autres éléments non monétaires	6 269	3 317	1 021	271	1 725
Transactions monétaires de la période antérieure	-43	-20	-29	-124	-117
Encaisse générée par le financement	1 077	365	2 106	1 139	997
Augmentation des dépôts	62	-40	-25	11	86
Emprunts auprès des affiliées	-250	-497	-160	-357	201
Emprunts auprès des non-affiliées	-994	888	98	791	78
Prêts et autres emprunts	774	411	-347	239	75
Acceptations bancaires et papier	0	0	0	0	0
Obligations et débetures	-1 769	395	383	512	14
Hypothèques	1	82	62	40	-10
Avoir	2 259	15	2 193	694	631
Total des encaisses	9 134	8 793	7 089	2 235	5 532
Utilisations					
Encaisse utilisée pour des placements	3 758	3 790	4 539	2 437	3 693
Placements dans des affiliées	1 835	-1 754	1 056	-472	-313
Placements de portefeuille	2 690	5 045	3 755	2 370	2 525
Prêts	-767	500	-272	540	1 481
Prêts hypothécaires	-550	162	-181	-402	1 328
Prêts non hypothécaires	-217	338	-91	942	153
Encaisse utilisée pour immobilisations	419	1 394	-42	173	263
Encaisse utilisée pour dividendes	1 468	1 810	3 142	1 746	1 384
Utilisation totale de l'encaisse	5 645	6 995	7 638	4 356	5 340
Augmentation ou diminution de l'encaisse	3 490	1 798	-549	-2 121	192
Certains postes désaisonnalisés					
Revenu d'exploitation	29 819	29 462	28 828	28 075	25 983
Bénéfice d'exploitation	1 571	2 120	4 653	3 356	4 111
Bénéfice avant gains extraordinaires	2 755	3 184	2 932	3 070	2 809
Bénéfice net	2 755	3 184	2 932	3 070	2 809
Variation en pourcentage de certains postes désaisonnalisés					
Revenu d'exploitation	14,7	-1,2	-2,2	-2,6	-7,4
Dépenses d'exploitation	28,1	-3,2	-11,6	2,2	-11,5
Bénéfice d'exploitation	-60,1	34,9	119,5	-27,9	22,5
Ratios financiers sélectionnés					
Marge bénéficiaire (%)	5,3	7,2	16,1	12,0	15,8
Rendement de l'avoir (%)	7,9	9,0	8,1	8,4	7,6
Endettement (ratio)	0,234	0,233	0,227	0,228	0,227
Rendement des capitaux employés (%)	6,9	7,8	7,6	7,5	6,7

Note(s) :

- Un modèle commun (générique) de présentation des états financiers est utilisé pour toutes les branches d'activité et pour les totaux d'ensemble. Par conséquent, les valeurs indiquées pour certaines séries financières qui ne s'appliquent pas à certaines branches d'activité seront nulles.

- Toutes les données de ce tableau sont non désaisonnalisées sauf indication contraire.

- Les chiffres ayant été arrondis, leur somme peut ne pas correspondre aux totaux indiqués.

Tableau 24-1
Activités liées à l'intermédiation financière — Bilan et état des résultats

	Deuxième trimestre 2012	Troisième trimestre 2012	Quatrième trimestre 2012	Premier trimestre 2013	Deuxième trimestre 2013
millions de dollars					
Bilan					
Total de l'actif	66 859^A	69 814^A	65 249^A	67 450^A	69 423^A
Encaisse et dépôts	3 832	4 394	3 821	3 489	3 422
Comptes débiteurs et revenu couru	1 708	2 031	1 645	2 092	2 088
Stocks	0	0	0	0	0
Placements et comptes auprès des affiliées	4 127	3 749	3 603	3 820	3 910
Placements de portefeuille	26 182	25 890	25 308	26 005	26 497
Prêts	23 025	23 729	24 395	25 244	26 448
Hypothécaires	6 932	6 076	6 608	6 632	6 761
Non hypothécaires	16 093	17 653	17 787	18 612	19 686
Provision pour pertes sur placements et prêts	-150	-148	-129	-107	-110
Engagements des banques comme acceptations	0	0	0	0	0
Immobilisations, nettes	436	445	458	445	436
Autres actifs	7 699	9 724	6 149	6 462	6 733
Total du passif	58 964	61 565	56 636	58 578	59 878
Dépôts	39 987	40 987	39 628	40 591	42 228
Passif actuariel des assureurs	0	0	0	0	0
Comptes créditeurs et exigibilités courues	1 999	2 439	2 192	2 644	2 443
Emprunts et comptes auprès des affiliées	1 742	1 716	1 734	1 801	1 818
Emprunts	3 833	3 921	3 985	3 907	4 026
Prêts et autres emprunts	2 288	2 415	2 458	2 365	2 392
Acceptations bancaires et papier	42	42	42	40	42
Obligations et débetures	1 196	1 149	1 168	1 166	1 186
Hypothèques	307	315	317	336	406
Impôts futurs	17	25	6	15	13
Engagements des clients des banques comme acceptations	0	0	0	0	0
Autres passifs	11 386	12 477	9 090	9 620	9 350
Total des avoirs	7 895	8 249	8 613	8 872	9 545
Capital-actions	4 620	4 732	4 844	4 850	5 193
Avoir des détenteurs d'unité	0	0	0	0	0
Engagements à l'égard des assurés	0	0	0	0	0
Surplus d'apport et autres	197	258	186	268	320
Cumul des autres éléments du résultat étendu	110	102	85	94	68
Bénéfices non répartis	2 968	3 158	3 498	3 660	3 964
État des résultats					
Revenu d'exploitation	1 391^A	1 431^A	1 476^A	1 442^A	1 476^A
Ventes de biens et de services	499	501	509	513	497
Primes des assureurs	0	0	0	0	0
Contreparties des rentes	0	0	0	0	0
Revenus d'intérêts chargés au compte d'opération	357	362	371	334	341
Revenus de dividendes chargés au compte d'opération	7	31	22	23	21
Gains ou pertes sur la vente de titres et autres actifs	-276	-295	-286	-274	-276
Autres revenus d'exploitation	803	833	859	846	892
Dépenses d'exploitation	1 092	1 081	1 092	1 066	1 117
Dépréciation, épuisement, et amortissement	38	36	34	34	34
Sinistres aux termes de contrats d'assurance	0	0	0	0	0
Sinistres aux termes de contrats de rentes	0	0	0	0	0
Augmentation normale du passif actuariel	0	0	0	0	0
Dépenses d'intérêts chargés au compte d'opération	207	183	190	160	166
Autres dépenses d'exploitation	847	862	868	872	917
Bénéfice ou perte d'exploitation	299	350	384	376	359
Revenus d'intérêts et dividendes	0	0	0	0	0
Dépenses d'intérêts sur les emprunts	51	79	82	98	100
Gains ou pertes	26	-9	26	27	27
Bénéfice avant impôts sur le revenu	274	262	328	305	286
Impôt sur le revenu	56	54	76	62	54
Part des gains des affiliées	11	22	17	12	15
Bénéfice avant gains extraordinaires	229	231	269	255	247
Gains ou pertes extraordinaires	0	0	2	0	0
Bénéfice net	229	231	271	255	247
Autres éléments du résultat étendu	1	-32	-30	-13	-39
Résultat étendu	230	198	241	242	208

Note(s) :

- Un modèle commun (générique) de présentation des états financiers est utilisé pour toutes les branches d'activité et pour les totaux d'ensemble. Par conséquent, les valeurs indiquées pour certaines séries financières qui ne s'appliquent pas à certaines branches d'activité seront nulles.
- Les chiffres ayant été arrondis, leur somme peut ne pas correspondre aux totaux indiqués.

Tableau 24-2

Activités liées à l'intermédiation financière — État de l'évolution de la situation financière, certains postes désaisonnalisés et ratios financiers sélectionnés

	Deuxième trimestre 2012	Troisième trimestre 2012	Quatrième trimestre 2012	Premier trimestre 2013	Deuxième trimestre 2013
millions de dollars					
État de l'évolution de la situation financière					
Encaisse générée par l'exploitation	299	-1 291	730	762	176
Bénéfice net	229	239	306	287	282
Éléments non monétaires	41	-1 568	370	449	-150
Dépréciation, épuisement et amortissement	38	36	34	33	34
Impôts futurs	5	-4	6	0	-1
Fonds de roulement	120	-116	-92	59	102
Autres éléments non monétaires	-122	-1 484	422	357	-285
Transactions monétaires de la période antérieure	29	37	54	26	43
Encaisse générée par le financement	705	1 162	-1 355	1 069	2 144
Augmentation des dépôts	219	1 000	-1 358	962	1 637
Emprunts auprès des affiliées	361	-34	5	77	20
Emprunts auprès des non-affiliées	88	58	11	-84	131
Prêts et autres emprunts	58	118	1	-56	35
Acceptations bancaires et papier	2	0	1	-3	2
Obligations et débetures	23	-57	17	-22	21
Hypothèques	5	-3	-7	-3	72
Avoir	37	137	-13	113	356
Total des encaisses	1 004	-130	-625	1 831	2 319
Utilisations					
Encaisse utilisée pour des placements	508	-1 427	97	1 993	2 082
Placements dans des affiliées	-179	-391	-172	219	85
Placements de portefeuille	-277	19	-301	969	770
Prêts	964	-1 054	569	805	1 227
Prêts hypothécaires	40	-912	478	-28	143
Prêts non hypothécaires	923	-142	91	833	1 084
Encaisse utilisée pour immobilisations	10	58	10	19	14
Encaisse utilisée pour dividendes	16	290	29	33	32
Utilisation totale de l'encaisse	534	-1 079	136	2 044	2 127
Augmentation ou diminution de l'encaisse	471	949	-761	-214	192
Certains postes désaisonnalisés					
Revenu d'exploitation	1 391	1 431	1 476	1 442	1 476
Bénéfice d'exploitation	299	350	384	376	359
Bénéfice avant gains extraordinaires	245	216	282	242	264
Bénéfice net	245	216	284	242	264
Variation en pourcentage de certains postes désaisonnalisés					
Revenu d'exploitation	-0,8	2,9	3,2	-2,2	2,3
Dépenses d'exploitation	3,8	-1,0	1,0	-2,4	4,8
Bénéfice d'exploitation	-14,7	16,9	9,8	-2,0	-4,6
Ratios financiers sélectionnés					
Marge bénéficiaire (%)	21,5	24,4	26,0	26,1	24,3
Rendement de l'avoir (%)	12,4	10,5	13,1	10,9	11,0
Endettement (ratio)	0,706	0,683	0,664	0,643	0,612
Rendement des capitaux employés (%)	8,6	8,4	9,5	8,0	8,7

Note(s) :

- Un modèle commun (générique) de présentation des états financiers est utilisé pour toutes les branches d'activité et pour les totaux d'ensemble. Par conséquent, les valeurs indiquées pour certaines séries financières qui ne s'appliquent pas à certaines branches d'activité seront nulles.

- Toutes les données de ce tableau sont non désaisonnalisées sauf indication contraire.

- Les chiffres ayant été arrondis, leur somme peut ne pas correspondre aux totaux indiqués.

Tableau 25-1
Intermédiation financière par le biais de dépôts — Bilan et état des résultats

	Deuxième trimestre 2012	Troisième trimestre 2012	Quatrième trimestre 2012	Premier trimestre 2013	Deuxième trimestre 2013
millions de dollars					
Bilan					
Total de l'actif	3 050 140^A	3 083 094^A	3 092 799^A	3 127 767^A	3 128 883^A
Encaisse et dépôts	77 178	71 573	54 004	27 884	34 406
Comptes débiteurs et revenu couru	11 767	8 403	7 055	7 934	7 004
Stocks	0	0	0	0	0
Placements et comptes auprès des affiliées	126 733	131 727	136 698	138 189	139 964
Placements de portefeuille	490 022	494 284	508 890	523 639	517 734
Prêts	1 967 741	2 014 974	2 035 455	2 076 424	2 097 364
Hypothécaires	1 095 560	1 114 391	1 121 871	1 125 015	1 136 101
Non hypothécaires	872 181	900 583	913 584	951 409	961 262
Provision pour pertes sur placements et prêts	-7 795	-7 986	-7 384	-7 740	-8 040
Engagements des clients des banques comme acceptations	56 309	59 135	56 874	57 702	60 761
Immobilisations, nettes	11 598	11 624	12 105	12 075	12 132
Autres actifs	316 589	299 362	289 103	291 662	267 558
Total du passif	2 835 505	2 861 137	2 867 336	2 900 033	2 896 577
Dépôts	1 890 439	1 909 612	1 952 827	1 969 000	1 990 872
Passif actuariel des assureurs	0	0	0	0	0
Comptes créditeurs et exigibilités courues	16 457	16 323	14 914	15 167	13 588
Emprunts et comptes auprès des affiliées	18 568	19 138	18 921	19 721	19 815
Emprunts	202 885	211 887	207 118	202 139	196 181
Prêts et autres emprunts	42 175	44 976	47 084	46 506	45 446
Acceptations bancaires et papier	0	0	0	0	0
Obligations et débentures	160 693	166 895	160 017	155 616	150 719
Hypothèques	17	17	17	17	17
Impôts futurs	-3 341	-2 600	-3 311	-3 016	-3 128
Engagements des clients des banques comme acceptations	56 634	59 585	57 254	58 275	61 090
Autres passifs	653 863	647 192	619 612	638 746	618 159
Total des avoirs	214 635	221 957	225 463	227 735	232 306
Capital-actions	96 394	98 795	98 967	98 809	99 456
Avoir des détenteurs d'unité	0	0	0	0	0
Engagements à l'égard des assurés	0	0	0	0	0
Surplus d'apport et autres	7 144	7 977	6 934	7 989	8 047
Cumul des autres éléments du résultat étendu	3 798	3 379	5 090	3 767	3 673
Bénéfices non répartis	107 300	111 805	114 472	117 169	121 130
État des résultats					
Revenu d'exploitation	31 135^A	33 208^A	32 071^A	31 796^A	32 351^A
Ventes de biens et de services	7 044	7 235	7 075	7 106	7 154
Primes des assureurs	0	0	0	0	0
Contreparties des rentes	0	0	0	0	0
Revenus d'intérêts chargés au compte d'opération	20 199	21 115	20 547	20 534	20 536
Revenus de dividendes chargés au compte d'opération	773	846	847	945	953
Gains ou pertes sur la vente de titres et autres actifs	4	-8	12	19	20
Autres revenus d'exploitation	3 114	4 018	3 586	3 192	3 688
Dépenses d'exploitation	21 160	22 669	23 304	22 998	23 238
Dépréciation, épuisement, et amortissement	637	644	697	672	715
Sinistres aux termes de contrats d'assurance	0	0	0	0	0
Sinistres aux termes de contrats de rentes	0	0	0	0	0
Augmentation normale du passif actuariel	0	0	0	0	0
Dépenses d'intérêts chargés au compte d'opération	5 800	6 740	6 604	6 629	6 196
Autres dépenses d'exploitation	14 724	15 286	16 004	15 697	16 327
Bénéfice ou perte d'exploitation	9 975	10 539	8 767	8 797	9 112
Revenus d'intérêts et dividendes	0	0	0	0	0
Dépenses d'intérêts sur les emprunts	2 546	2 637	2 531	2 416	2 277
Gains ou pertes	-109	8	45	-20	-19
Bénéfice avant impôts sur le revenu	7 324	7 910	6 281	6 364	6 820
Impôt sur le revenu	1 862	1 569	1 446	1 737	1 598
Part des gains des affiliées	162	239	103	203	205
Bénéfice avant gains extraordinaires	5 624	6 580	4 938	4 831	5 427
Gains ou pertes extraordinaires	0	0	0	0	0
Bénéfice net	5 624	6 580	4 938	4 831	5 427
Autres éléments du résultat étendu	-1 283	617	1 663	-157	882
Résultat étendu	4 341	7 198	6 601	4 674	6 309

Note(s) :

- Un modèle commun (générique) de présentation des états financiers est utilisé pour toutes les branches d'activité et pour les totaux d'ensemble. Par conséquent, les valeurs indiquées pour certaines séries financières qui ne s'appliquent pas à certaines branches d'activité seront nulles.
- Les chiffres ayant été arrondis, leur somme peut ne pas correspondre aux totaux indiqués.

Tableau 25-2

Intermédiation financière par le biais de dépôts — État de l'évolution de la situation financière, certains postes désaisonnalisés et ratios financiers sélectionnés

	Deuxième trimestre 2012	Troisième trimestre 2012	Quatrième trimestre 2012	Premier trimestre 2013	Deuxième trimestre 2013
millions de dollars					
État de l'évolution de la situation financière					
Encaisse générée par l'exploitation	-6 481	13 728	-1 774	10 903	7 578
Bénéfice net	5 623	6 580	4 938	4 831	5 427
Éléments non monétaires	-11 987	7 320	-6 687	6 099	2 184
Dépréciation, épuisement et amortissement	637	644	697	672	715
Impôts futurs	540	53	-891	381	16
Fonds de roulement	276	-495	10	-841	-302
Autres éléments non monétaires	-13 439	7 118	-6 504	5 886	1 755
Transactions monétaires de la période antérieure	-116	-172	-25	-27	-34
Encaisse générée par le financement	43 852	34 666	68 167	15 201	16 569
Augmentation des dépôts	42 954	21 981	72 974	19 797	21 872
Emprunts auprès des affiliées	-259	234	-217	804	94
Emprunts auprès des non-affiliées	-713	9 013	-4 426	-6 202	-5 960
Prêts et autres emprunts	-1 082	2 811	2 132	-1 602	-1 063
Acceptations bancaires et papier	0	0	0	0	0
Obligations et débetures	369	6 202	-6 558	-4 601	-4 897
Hypothèques	0	0	0	0	0
Avoir	1 870	3 437	-163	803	563
Total des encaisses	37 372	48 394	66 393	26 104	24 147
Utilisations					
Encaisse utilisée pour des placements	25 593	54 758	46 874	45 358	16 448
Placements dans des affiliées	5 637	4 982	7 968	5 388	1 569
Placements de portefeuille	-6 683	5 342	15 946	14 801	-5 918
Prêts	26 639	44 435	22 960	25 169	20 797
Prêts hypothécaires	25 632	17 503	7 793	7 218	11 087
Prêts non hypothécaires	1 006	26 931	15 167	17 951	9 710
Encaisse utilisée pour immobilisations	254	542	866	408	529
Encaisse utilisée pour dividendes	3 583	3 478	3 886	3 742	3 835
Utilisation totale de l'encaisse	29 431	58 778	51 626	49 507	20 813
Augmentation ou diminution de l'encaisse	7 941	-10 384	14 767	-23 403	3 334
Certains postes désaisonnalisés					
Revenu d'exploitation	31 135	33 208	32 071	31 796	32 351
Bénéfice d'exploitation	9 975	10 539	8 767	8 797	9 112
Bénéfice avant gains extraordinaires	5 624	6 580	4 938	4 831	5 427
Bénéfice net	5 624	6 580	4 938	4 831	5 427
Variation en pourcentage de certains postes désaisonnalisés					
Revenu d'exploitation	-4,2	6,7	-3,4	-0,9	1,8
Dépenses d'exploitation	-7,1	7,1	2,8	-1,3	1,0
Bénéfice d'exploitation	2,8	5,6	-16,8	0,4	3,6
Ratios financiers sélectionnés					
Marge bénéficiaire (%)	32,0	31,7	27,3	27,7	28,2
Rendement de l'avoir (%)	10,5	11,9	8,8	8,5	9,3
Endettement (ratio)	1,032	1,041	1,003	0,974	0,930
Rendement des capitaux employés (%)	7,0	7,7	6,2	6,0	6,5

Note(s) :

- Un modèle commun (générique) de présentation des états financiers est utilisé pour toutes les branches d'activité et pour les totaux d'ensemble. Par conséquent, les valeurs indiquées pour certaines séries financières qui ne s'appliquent pas à certaines branches d'activité seront nulles.

- Toutes les données de ce tableau sont non désaisonnalisées sauf indication contraire.

- Les chiffres ayant été arrondis, leur somme peut ne pas correspondre aux totaux indiqués.

Tableau 26-1

Valeurs mobilières, contrats de marchandises et autres activités d'investissement financier connexes — Bilan et état des résultats

	Deuxième trimestre 2012	Troisième trimestre 2012	Quatrième trimestre 2012	Premier trimestre 2013	Deuxième trimestre 2013
millions de dollars					
Bilan					
Total de l'actif	410 309^A	404 967^A	405 333^A	417 523^A	415 976^A
Encaisse et dépôts	65 647	66 711	67 184	67 237	66 457
Comptes débiteurs et revenu couru	46 072	45 171	41 814	45 762	46 520
Stocks	0	0	0	0	0
Placements et comptes auprès des affiliées	103 740	102 281	102 598	103 504	107 424
Placements de portefeuille	124 546	123 577	124 969	129 373	124 280
Prêts	21 055	17 975	18 166	18 621	18 905
Hypothécaires	11 341	10 381	10 378	10 539	10 809
Non hypothécaires	9 713	7 594	7 788	8 083	8 096
Provision pour pertes sur placements et prêts	-214	-211	-213	-215	-216
Engagements des clients des banques comme acceptations	0	0	0	0	0
Immobilisations, nettes	24 965	25 014	25 469	26 435	26 076
Autres actifs	24 498	24 449	25 344	26 804	26 530
Total du passif	217 799	212 592	210 444	219 227	218 063
Dépôts	0	0	0	0	0
Passif actuariel des assureurs	0	0	0	0	0
Comptes créditeurs et exigibilités courues	65 203	61 620	58 140	62 332	60 867
Emprunts et comptes auprès des affiliées	73 064	73 600	76 524	77 448	75 015
Emprunts	47 424	43 476	44 113	44 653	45 448
Prêts et autres emprunts	36 212	32 249	32 740	33 513	34 304
Acceptations bancaires et papier	988	998	1 004	1 014	994
Obligations et débetures	7 522	7 499	7 504	7 177	7 248
Hypothèques	2 702	2 730	2 865	2 949	2 901
Impôts futurs	148	97	171	154	152
Engagements des clients des banques comme acceptations	0	0	0	0	0
Autres passifs	31 960	33 798	31 495	34 641	36 581
Total des avoirs	192 510	192 375	194 889	198 296	197 913
Capital-actions	86 194	86 996	87 162	86 570	84 165
Avoir des détenteurs d'unité	0	0	0	0	0
Engagements à l'égard des assurés	0	0	0	0	0
Surplus d'apport et autres	24 625	24 343	24 670	24 483	24 245
Cumul des autres éléments du résultat étendu	569	647	689	731	637
Bénéfices non répartis	81 122	80 389	82 368	86 512	88 865
État des résultats					
Revenu d'exploitation	15 061^B	14 935^B	15 550^B	16 059^A	16 558^B
Ventes de biens et de services	5 831	5 787	5 898	5 999	5 878
Primes des assureurs	0	0	0	0	0
Contreparties des rentes	0	0	0	0	0
Revenus d'intérêts chargés au compte d'opération	1 570	1 501	1 529	1 701	1 714
Revenus de dividendes chargés au compte d'opération	2 438	2 215	2 298	1 955	2 031
Gains ou pertes sur la vente de titres et autres actifs	249	209	138	318	217
Autres revenus d'exploitation	4 972	5 223	5 687	6 086	6 718
Dépenses d'exploitation	9 270	9 187	9 832	10 476	10 838
Dépréciation, épuisement, et amortissement	523	513	701	739	735
Sinistres aux termes de contrats d'assurance	0	0	0	0	0
Sinistres aux termes de contrats de rentes	0	0	0	0	0
Augmentation normale du passif actuariel	0	0	0	0	0
Dépenses d'intérêts chargés au compte d'opération	60	61	68	64	68
Autres dépenses d'exploitation	8 687	8 613	9 063	9 673	10 034
Bénéfice ou perte d'exploitation	5 791	5 748	5 717	5 583	5 721
Revenus d'intérêts et dividendes	0	0	0	0	0
Dépenses d'intérêts sur les emprunts	649	633	646	651	687
Gains ou pertes	-325	-182	-213	51	-207
Bénéfice avant impôts sur le revenu	4 816	4 933	4 857	4 983	4 827
Impôt sur le revenu	550	597	544	556	622
Part des gains des affiliées	661	648	690	766	818
Bénéfice avant gains extraordinaires	4 927	4 984	5 004	5 193	5 023
Gains ou pertes extraordinaires	-86	7	46	0	0
Bénéfice net	4 841	4 990	5 050	5 193	5 023
Autres éléments du résultat étendu	-9	83	50	-20	29
Résultat étendu	4 833	5 073	5 100	5 174	5 052

Note(s) :

- Un modèle commun (générique) de présentation des états financiers est utilisé pour toutes les branches d'activité et pour les totaux d'ensemble. Par conséquent, les valeurs indiquées pour certaines séries financières qui ne s'appliquent pas à certaines branches d'activité seront nulles.
- Les chiffres ayant été arrondis, leur somme peut ne pas correspondre aux totaux indiqués.

Tableau 26-2

Valeurs mobilières, contrats de marchandises et autres activités d'investissement financier connexes — État de l'évolution de la situation financière, certains postes désaisonnalisés et ratios financiers sélectionnés

	Deuxième trimestre 2012	Troisième trimestre 2012	Quatrième trimestre 2012	Premier trimestre 2013	Deuxième trimestre 2013
millions de dollars					
État de l'évolution de la situation financière					
Encaisse générée par l'exploitation	-2 760	1 274	1 309	1 547	-53
Bénéfice net	4 701	4 879	5 079	5 098	5 065
Éléments non monétaires	-7 436	-3 534	-3 287	-3 096	-4 957
Dépréciation, épuisement et amortissement	513	502	502	728	555
Impôts futurs	-117	-117	-96	-6	-80
Fonds de roulement	-764	1 794	-1 542	592	2 173
Autres éléments non monétaires	-7 067	-5 713	-2 152	-4 410	-7 605
Transactions monétaires de la période antérieure	-25	-71	-483	-455	-161
Encaisse générée par le financement	-2 933	591	2 844	5 527	-2 619
Augmentation des dépôts	-846	-33	-52	170	-125
Emprunts auprès des affiliées	-495	1 229	1 376	1 036	-2 059
Emprunts auprès des non-affiliées	50	-1 761	344	1 754	401
Prêts et autres emprunts	487	-1 754	225	1 632	464
Acceptations bancaires et papier	-47	11	6	10	-20
Obligations et débetures	-348	-24	19	41	-19
Hypothèques	-41	7	94	71	-25
Avoir	-1 641	1 156	1 176	2 567	-835
Total des encaisses	-5 692	1 865	4 153	7 074	-2 671
Utilisations					
Encaisse utilisée pour des placements	-6 191	-2 514	432	5 608	805
Placements dans des affiliées	-2 889	-732	-5	1 113	2 888
Placements de portefeuille	-5 925	-483	779	4 957	-3 023
Prêts	2 623	-1 299	-342	-461	940
Prêts hypothécaires	103	47	-7	184	255
Prêts non hypothécaires	2 520	-1 347	-335	-646	685
Encaisse utilisée pour immobilisations	257	292	540	788	348
Encaisse utilisée pour dividendes	1 663	1 754	2 319	1 855	1 851
Utilisation totale de l'encaisse	-4 271	-468	3 290	8 251	3 004
Augmentation ou diminution de l'encaisse	-1 421	2 333	862	-1 177	-5 675
Certains postes désaisonnalisés					
Revenu d'exploitation	15 146	15 462	15 493	15 490	16 538
Bénéfice d'exploitation	5 718	5 982	5 763	5 422	5 653
Bénéfice avant gains extraordinaires	4 927	4 984	5 004	5 193	5 023
Bénéfice net	4 841	4 990	5 050	5 193	5 023
Variation en pourcentage de certains postes désaisonnalisés					
Revenu d'exploitation	-0,3	2,1	0,2	0,0	6,8
Dépenses d'exploitation	-1,4	0,6	2,6	3,5	8,1
Bénéfice d'exploitation	1,6	4,6	-3,7	-5,9	4,3
Ratios financiers sélectionnés					
Marge bénéficiaire (%)	37,8	38,7	37,2	35,0	34,2
Rendement de l'avoir (%)	10,2	10,4	10,3	10,5	10,2
Endettement (ratio)	0,626	0,609	0,619	0,616	0,609
Rendement des capitaux employés (%)	6,9	7,1	7,0	7,1	7,0

Note(s) :

- Un modèle commun (générique) de présentation des états financiers est utilisé pour toutes les branches d'activité et pour les totaux d'ensemble. Par conséquent, les valeurs indiquées pour certaines séries financières qui ne s'appliquent pas à certaines branches d'activité seront nulles.

- Toutes les données de ce tableau sont non désaisonnalisées sauf indication contraire.

- Les chiffres ayant été arrondis, leur somme peut ne pas correspondre aux totaux indiqués.

Description de l'enquête

Description et utilisation des données

Les données recueillies dans le cadre du programme des Statistiques financières trimestrielles des entreprises sont composées des états financiers généralement préparés par les entreprises constituées en personne morale pour déclarer leur situation financière et leurs résultats. Les données comprennent les données sur l'actif, le passif et les capitaux propres extraites d'un bilan trimestriel, ainsi que les données sur les revenus et les dépenses qui figurent dans l'état trimestriel des résultats, ainsi que d'autres éléments du résultat étendu et des éléments supplémentaires.

Les renseignements recueillis dans le cadre du programme des Statistiques financières trimestrielles des entreprises procurent des données servant à deux grandes applications. Il s'agit d'abord de déterminer la situation financière et les résultats des entreprises constituées en personne morale par regroupements de branches d'activités. C'est là le thème principal de la présente publication. Les statistiques sont utilisées par une vaste gamme d'économistes et d'analystes de l'industrie, notamment les organismes de réglementation fédéraux et provinciaux qui surveillent les établissements financiers et autres au Canada. Ces renseignements sont également un élément essentiel servant à la mesure des bénéfices des sociétés et des provisions pour consommation de capital dans le Système canadien de comptabilité nationale (SCCN).

La deuxième grande application est de fournir les renseignements sur les avoirs financiers et les opérations financières dans les comptes sectoriels du SCCN. Ce sont les Comptes du bilan national et les Comptes des flux financiers. Dans le SCCN, l'économie nationale est subdivisée en plusieurs secteurs, dont le secteur des entreprises constituées en personnes morales, incluant les entreprises financières et non financières; le secteur public, ainsi que le secteur des particuliers et des entreprises individuelles, ce qui comprend les institutions sans but lucratif au service des ménages. Les données du Relevé trimestriel des états financiers (servant à préparer cette publication) sont combinées avec des renseignements supplémentaires pour le secteur des entreprises et d'autres secteurs pour produire des comptes complets englobant toute l'économie qui illustrent la création et la distribution du patrimoine, de même que le financement de l'activité économique. Cela est rendu possible grâce à la présentation de nombreux détails sur les institutions financières dans le cadre des comptes sectoriels.

En outre, les flux financiers et la position courante entre les résidents canadiens et les non-résidents sont mesurés dans la Balance des paiements internationaux du Canada et dans le Bilan des investissements internationaux du Canada, respectivement. Ces deux publications se fondent sur les données du programme des Statistiques financières trimestrielles des entreprises pour mesurer l'activité financière des entreprises auprès des non-résidents.

Fréquence et période de référence

Les données sont trimestrielles. Il s'agit de couvrir une période de référence civile (c.-à-d. les trimestres se terminant en mars, en juin, en septembre ou en décembre). Cependant, les données recueillies pour chaque entreprise couvrent les trimestres d'exercice (qui peuvent ne pas coïncider avec les trimestres civils). Pour produire les estimations correspondant à un trimestre civil, on associe les données de chaque entreprise à différents trimestres d'exercice. Pour obtenir les estimations de la période civile, on inclut tous les trimestres financiers se terminant dans le trimestre civil. Par exemple, les estimations pour le deuxième trimestre comprennent tous les trimestres financiers se terminant en avril, mai ou juin (voir le tableau explicatif 1).

Tableau explicatif 1 Trimestre civil de publication

Trimestre	Trimestres d'exercice inclus se terminant en :		
Premier	janvier	février	mars
Deuxième	avril	mai	juin
Troisième	juillet	août	septembre
Quatrième	octobre	novembre	décembre

Champ d'observation

Le programme des Statistiques financières trimestrielles des entreprises a pour champ d'observation les entreprises commerciales financières et non financières constituées en société. Sont exclues les entreprises commerciales contrôlées par les administrations publiques et les entreprises à but non lucratif.

Unité statistique

Pour le rassemblement des statistiques, Statistique Canada a établi une structure hiérarchique d'unités pour chaque entreprise. Les quatre unités statistiques types qui sont utilisées sont énumérées dans l'ordre descendant ci-après :

- Entreprise
- Compagnie
- Établissement
- Emplacement

L'unité statistique utilisée dans le programme des Statistiques financières trimestrielles des entreprises est l'entreprise. Une entreprise peut être une société unique ou un regroupement de sociétés sous une même propriété ou un même contrôle et pour lequel des états financiers consolidés sont produits.

Dans le cas d'entreprises simples, l'entreprise et l'établissement sont une seule et même entité et les deux sont classés dans la même branche d'activité. Il existe toutefois de nombreuses entreprises multiétablissements dont les établissements peuvent appartenir à une ou plusieurs branches. Ces entreprises sont classées dans la branche d'activité prédominante de leurs établissements.

À signaler que les données du SCIAN Canada rassemblées selon l'entreprise ne peuvent être directement comparées avec les données du SCIAN Canada établies selon l'établissement.

Concepts, définitions et méthodes comptables

Les concepts et les définitions pour la plupart des entreprises sont fondés sur les lignes directrices de l'Institut canadien des comptables agréés. Cependant, les entreprises réglementées peuvent adopter des méthodes et des définitions établies par les organismes de réglementation. Ces méthodes sont généralement semblables aux principes comptables généralement reconnus (PCGR) de l'Institut canadien des comptables agréés. Depuis le 1^{er} janvier 2011, le Manuel de comptabilité de l'Institut canadien des comptables agréés contient les Normes internationales d'information financière (IFRS) et les Normes comptables pour les entreprises à capital fermé (NCECF).

Champ d'application

Les données financières présentées dans cette publication sont celles qui figurent dans les comptes et les états suivants :

- Bilan
- État des résultats
- État de l'évolution de la situation financière

Bien qu'ils ne figurent pas dans la présente publication, d'autres éléments d'information sont disponibles pour certaines entreprises sur demande de recouvrement des coûts.

Classification et présentation de l'information financière

Il n'existe pas de classification normalisée et généralement reconnue de l'information financière. C'est pourquoi nous avons dû en établir une pour la présenter uniformément pour toutes les entreprises. La présentation des éléments financiers dans la présente publication a été quelque peu condensée pour qu'il y ait uniformité pour toutes les branches d'activité. D'autres données financières sont disponibles sur demande de recouvrement des coûts.

Classification des branches d'activité

À compter du premier trimestre de 2010, les statistiques financières trimestrielles s'appuient sur le Système de classification des industries de l'Amérique du Nord (SCIAN) de 2012. Dans le cas de la période précédant le premier trimestre de 2010, les statistiques financières reposent sur le SCIAN de 2007.

Le SCIAN a été élaboré par les organismes statistiques du Canada, du Mexique et des États-Unis pour qu'il y ait un cadre uniforme servant à la collecte, à l'analyse et à la diffusion des statistiques industrielles utilisées par les planificateurs des pouvoirs publics, par les universitaires et les chercheurs, par les entreprises, et par le public.

Le SCIAN est une classification des activités économiques axée sur les produits qui uniformise la façon dont les entreprises sont classées dans tout le Canada, le Mexique et les États-Unis. Il a été conçu principalement pour la classification de la production économique réalisée à l'échelle de l'établissement; c'est l'activité qui contribue la plus grande valeur ajoutée qui détermine le code SCIAN pour l'établissement.

Pour déterminer quel code du SCIAN doit être attribué à une entreprise statistique, il faut déterminer le code SCIAN pour chaque établissement appartenant à l'entreprise statistique. Puis on attribue à l'entreprise statistique le code du SCIAN qui représente la plus grande valeur ajoutée. Le système de classification du SCIAN n'a pas de catégories pour les activités intégrées. Par exemple, une entreprise pétrolière peut faire de l'exploration, de l'extraction minière, du raffinage, de l'expédition et la vente au détail de produits pétroliers. Dans le système de classification du SCIAN, une telle entreprise est classée selon le code de cette classification relatif à l'activité qui procure la plus grande valeur ajoutée.

Les statistiques financières trimestrielles sont disponibles aux trois niveaux de regroupement des industries du SCIAN Canada 2012. Le niveau le plus élevé, qui sert dans la présente publication, porte sur 22 catégories (voir le tableau explicatif 1). Le deuxième niveau de regroupement porte sur 48 catégories et est disponible sur demande de recouvrement des coûts. Le niveau le plus détaillé de regroupement porte sur 67 catégories commençant en 1999 et il est également disponible sur demande de recouvrement des coûts. Le système de classification est de par sa nature hiérarchisé, de sorte que les niveaux plus détaillés de données se regroupent avec les niveaux plus élevés.

Le secteur 55 du SCIAN (Gestion de sociétés et d'entreprises) est exclu des Statistiques financières trimestrielles des entreprises. Ce secteur comprend principalement des sociétés de portefeuille dont l'actif le plus important prend la forme d'investissements dans des filiales. Cette exclusion vise à éviter la double comptabilisation de l'actif.

Tableau explicatif 1
Niveau de regroupement de la publication

Titre	Code de catégorie d'entreprise	Codes inclus du SCIAN Canada 2012
Agriculture, foresterie, pêche et chasse	11	11
Extraction de pétrole et de gaz et activités de soutien	21C	211, 213
Extraction minière et exploitation en carrière (sauf l'extraction de pétrole et de gaz)	212	212
Services publics	22	22
Construction	23	23
Fabrication	31-33	31, 32, 33
Commerce de gros	41	41
Commerce de détail	44-45	44, 45
Transport et entreposage	48-49	48, 49
Industrie de l'information et industrie culturelle	51	51
Services immobiliers et services de location et de location à bail	53	53
Services professionnels, scientifiques et techniques	54	54
Services administratifs, services de soutien, services de gestion des déchets et services d'assainissement	56	56
Services d'enseignement, soins de santé et assistance sociale	61-62	61, 62
Arts, spectacles et loisirs	71	71
Hébergement et services de restauration	72	72
Réparation, entretien et services personnels	81A	811, 812
Intermédiation financière non faite par le biais de dépôts	5222	5222
Sociétés d'assurance et activités connexes	524	524
Activités liées à l'intermédiation financière	5223	5223
Intermédiation financière par le biais de dépôts	5221	5221
Valeurs mobilières, contrats de marchandises et autres activités d'investissement financier connexes	523	523

Calcul des estimations

Méthode statistique

Les estimations globales proviennent de deux éléments différents : une fraction échantillon et une fraction discrétionnaire (tirage nul). Une enquête-échantillon est menée auprès des grandes entreprises supérieures à une taille donnée au moyen d'un questionnaire (le Relevé trimestriel des états financiers). Les résultats sont multipliés par un facteur de pondération pour représenter l'univers dont l'échantillon a été tiré. Le facteur de pondération se fonde sur la probabilité que l'unité soit sélectionnée dans l'échantillon. Pour les entreprises dont la taille se situe sous le seuil d'échantillonnage (tirage nul), les estimations sont calculées en appliquant la variation des réponses fournies par les unités échantillonnées d'un trimestre à l'autre aux données annuelles extraites des états financiers produits pour l'Agence du revenu du Canada représentant la fraction discrétionnaire de la population d'entreprises. Le modèle projette les estimations pour la portion à tirage nul de la population, au niveau le plus détaillé des industries, en utilisant les estimations basées sur la population interrogée et d'autres paramètres. Subséquemment, ces résultats font l'objet d'un étalonnage aux données provenant des statistiques financières et fiscales annuelles, lorsque celles-ci sont disponibles. La proportion de chacun des deux éléments d'estimation finale (enquête et modèle à tirage nul) varie significativement entre les agrégations industrielles. La proportion représentée par l'élément de l'enquête se situe entre 5 % et 100 % de la population pour les revenus et les actifs au niveau le plus détaillé de l'agrégation des industries.

(Voir les tableaux explicatifs 1 et 2 affichant le pourcentage des actifs et des revenus d'exploitation représenté par la composante à tirage nul.)

Tableau explicatif 1
Pourcentage de la composante à tirage nul, total des actifs

	Premier trimestre 2013			Deuxième trimestre 2013		
	Composante à tirage nul	Total	Proportion	Composante à tirage nul	Total	Proportion
	millions de dollars		pourcentage	millions de dollars		pourcentage
Total, toutes les branches d'activité	1 004 985	8 485 196	11,8	1 007 946	8 524 616	11,8
Total, branches d'activité non financières	826 411	3 877 594	21,3	828 237	3 904 605	21,2
Total, branches d'activité financières et d'assurances	178 574	4 607 601	3,9	179 709	4 620 010	3,9

Tableau explicatif 2
Pourcentage de la composante à tirage nul, total des revenus d'exploitation

	Premier trimestre 2013			Deuxième trimestre 2013		
	Composante à tirage nul	Total	Proportion	Composante à tirage nul	Total	Proportion
	millions de dollars		pourcentage	millions de dollars		pourcentage
Total, toutes les branches d'activité	222 954	835 243	26,7	227 908	859 166	26,5
Total, branches d'activité non financières	213 706	753 917	28,3	218 554	778 378	28,1
Total, branches d'activité financières et d'assurances	9 248	81 326	11,4	9 354	80 788	11,6

Les données sur la composante à tirage nul spécifiques aux industries pourront être obtenues sans frais en communiquant avec le Service à la clientèle (DOFI-servicealaclientele@statcan.gc.ca).

Plan d'échantillonnage et imputation

Il s'agit d'une enquête sur échantillon transversale.

La base de sondage utilisée pour l'échantillonnage est le Registre des entreprises (RE) de Statistique Canada. Un échantillon aléatoire stratifié est tiré de cette base de sondage en se fondant sur la taille de l'unité. Le programme est stratifié selon les actifs et selon les revenus pour les industries non financières, mais selon les actifs seulement pour les industries du secteur de la finance et des assurances.

L'échantillon comprend une fraction à tirage complet, pour les entreprises les plus grandes dans une industrie, qui sont des unités échantillonnées avec certitude. En outre, il comprend une ou deux fractions à tirage partiel (selon l'industrie) pour lesquelles, en moyenne, on échantillonne une unité sur huit. Enfin, il comprend une fraction à tirage nul, pour laquelle on n'échantillonne aucune unité et on calcule plutôt une estimation en appliquant la variation d'un trimestre à l'autre des réponses fournies par les unités échantillonnées aux données annuelles recueillies d'après les états financiers produits pour l'Agence du revenu du Canada par les entreprises appartenant à la fraction non échantillonnée de la population d'entreprises.

La taille totale de l'échantillon est d'environ 5 500 entreprises.

Limites des strates

Les limites des strates pour les échantillons à tirage complet, à tirage partiel et à tirage nul varient selon le regroupement des branches d'activité. Ces limites sont disponibles sur demande.

Imputation

Les données pour les unités qui ne répondent pas durant la période courante sont imputées, c'est-à-dire que les caractéristiques de ces unités sont estimées. Dans le cas d'unités pour lesquelles des données partielles ont été recueillies, ces données partielles sont utilisées pour estimer les données manquantes. Dans le cas des unités pour lesquelles aucune donnée courante n'a été recueillie, mais pour lesquelles il existe des données historiques, ces dernières sont utilisées pour calculer les estimations pour la période courante en tenant compte de la croissance ou de la régression au cours du temps. Pour les unités pour lesquelles aucune donnée courante n'a été recueillie et pour lesquelles aucune donnée historique n'existe, on recourt à un système d'imputation par donneurs. Autrement dit, des estimations sont créées en se basant sur l'information provenant d'unités répondantes de taille comparable.

Désaisonnalisation

L'élément saisonnier d'une série chronologique traduit les mouvements infra-annuels causés par les variations caractéristiques du climat, les congés fériés ou les autres facteurs qui réapparaissent généralement chaque année à peu près au même moment. Par la désaisonnalisation, on tente de mesurer le mouvement saisonnier dans une série chronologique et d'en éliminer l'effet sur les données observées.

La méthode de désaisonnalisation utilisée est une méthode informatisée du ratio à la moyenne mobile d'usage répandu à Statistique Canada. Elle est fondée sur la Méthode II de l'U.S. Bureau of the Census, mais possède certaines fonctions supplémentaires. À partir du premier trimestre de 2009, les séries de données du programme Statistiques financières trimestrielles des entreprises sont produites selon la méthode X12 ARIMA par désaisonnalisation interpolative, qui consiste à recalculer les facteurs saisonniers pour chaque trimestre, en utilisant les données les plus récentes disponibles.

Les données qui ne comportent pas un degré élevé de saisonnalité ne sont pas désaisonnalisées. Dans ces cas, on utilise les données non désaisonnalisées plutôt que les données désaisonnalisées.

Qualité des données

Il y a deux catégories d'erreurs dans les statistiques : les erreurs d'échantillonnage et les erreurs d'observation. Il y a erreur d'échantillonnage lorsque les estimations sont établies en fonction d'un seul échantillon de l'univers et non de toutes les unités de l'univers. Ces erreurs sont mesurables.

Les erreurs d'observation peuvent provenir de plusieurs sources et il est beaucoup plus difficile de les mesurer. Parmi les erreurs d'observation, il y a les erreurs qui se trouvent dans les renseignements fournis par les répondants, les erreurs de saisie des données et les autres erreurs de traitement.

Erreurs d'échantillonnage

Les enquêtes-échantillons sont conçues de façon à ce que l'échantillonnage soit le plus efficace possible (le plus petit échantillon où on relèvera une erreur d'échantillonnage d'une taille donnée). Cette optimisation ne s'applique normalement qu'à un nombre limité de variables, limitées par les éléments d'information disponibles au moment du plan et de la sélection de l'échantillon, par le niveau de ressources disponibles, et par la complexité inhérente à l'optimisation simultanée de nombreuses variables. L'échantillon utilisé pour obtenir les statistiques qui nous intéressent a été choisi de façon à fournir un niveau acceptable de précision relativement à l'actif et aux revenus. Par conséquent, les estimations pour d'autres éléments peuvent être moins précises.

La mesure de l'erreur d'échantillonnage est l'erreur type. Cette mesure est fondée sur l'idée du choix de plusieurs échantillons, même si en réalité un seul échantillon est tiré. La variabilité de l'échantillonnage peut également être exprimée relativement à l'estimation comme telle. L'erreur type en tant que pourcentage de l'estimation s'appelle le coefficient de variation (CV) ou erreur type relative. Il est préférable que les CV soient petits puisque, plus ils le sont, plus la variabilité de l'échantillonnage est petite relativement à l'estimation.

L'échantillon du Relevé trimestriel des états financiers a été sélectionné de manière que le coefficient de variation au niveau le plus détaillé des industries n'excède pas 10 % des revenus d'exploitation ou du total de l'actif. Les indicateurs du coefficient de variation paraissent dans les tableaux à côté des variables selon l'échelle à la page 2.

Erreurs d'estimation dans la strate non échantillonnée

Pour les petites entreprises (partie à tirage nul de l'échantillon), l'estimation est produite en appliquant un modèle statistique pour prédire la valeur pour la partie à tirage nul de la population d'entreprises au niveau le plus détaillé des industries en utilisant les estimations produites d'après les données recueillies auprès des entreprises échantillonnées ou d'autres paramètres. L'erreur qu'introduit cette méthode dépend de plusieurs facteurs, dont la contribution de ces strates d'entreprises à l'estimation globale et l'erreur d'estimation du mouvement des strates en se servant de données recueillies auprès des unités échantillonnées et d'autres facteurs externes.

Autres erreurs d'observation

Il n'existe pas d'autre moyen objectif de mesurer les erreurs d'observation dans ces statistiques. Cependant, la plupart des erreurs de déclaration et de saisie sont corrigées grâce à la saisie informatique et aux procédures de révision complexes appliquées aux données. Cette façon de procéder est particulièrement efficace pour les données financières dont les liens comptables sont établis et doivent balancer. Toutefois, la plupart des données financières recueillies proviennent d'états financiers vérifiés de sorte qu'il y a peu d'erreurs et d'incohérences. De même, pour mener les Statistiques financières trimestrielles des entreprises, on a recours à des comptables formés pour saisir et analyser les données déclarées de façon à minimiser la fréquence des erreurs d'observation.

L'erreur due à la non-réponse est une source d'erreur d'observation. Plusieurs mesures peuvent aider l'utilisateur à évaluer ce type d'erreur, y compris le taux de réponse et le taux de réponse selon les données.

Le taux de réponse (voir tableau explicatif 3) est une mesure de la proportion de ces unités d'échantillonnage qui ont répondu à temps pour pouvoir être incluses dans l'estimation. Pour calculer le taux de réponse, il suffit de diviser le nombre de réponses réelles par le nombre total d'unités d'échantillonnage. Par exemple, un échantillon composé de 20 unités actives dont 10 ont répondu pour un trimestre particulier aurait un taux de réponse de 50 %.

Le taux de réponse est le suivant :

Figure 1

Le taux de réponse

$$\frac{\text{Réponse complète} + \text{réponse partielle}}{\text{Réponse complète} + \text{réponse partielle} + \text{non} - \text{réponse}}$$

Tableau explicatif 3

Mesure de taux de réponse de l'échantillon de toutes les entreprises

	Trimestre								
	Deuxième trimestre 2011	Troisième trimestre 2011	Quatrième trimestre 2011	Premier trimestre 2012	Deuxième trimestre 2012	Troisième trimestre 2012	Quatrième trimestre 2012	Premier trimestre 2013	Deuxième trimestre 2013
	pourcentage								
Taux de réponse	76,7	77,7	74,3	74,2	68,8	64,5	61,2	56,4	40,9
Taux de réponse selon l'actif	93,4	93,9	93,2	91,6	89,2	85,3	85,1	79,0	68,9
Taux de réponse selon les revenus d'exploitation	89,7	91,4	90,1	89,8	87,6	85,4	81,1	75,6	64,5
Taux de réponse pondéré selon l'actif	92,0	92,4	91,3	89,3	86,3	82,1	81,9	75,9	65,7
Taux de réponse pondéré selon les revenus d'exploitation	86,8	89,1	87,1	87,1	84,2	81,6	77,1	71,1	59,6

Les données sur le taux de réponse spécifiques aux industries pourront être obtenues sans frais en communiquant avec le Service à la clientèle (DOFI-servicealaclientele@statcan.gc.ca).

Le taux de réponse selon les données est la proportion de l'estimation fondée sur les données réelles déclarées. On le calcule en divisant l'actif ou les revenus théoriques (ou toute variable qui est analysée) que représentent les unités déclarantes par la valeur correspondante pour l'échantillon au complet. Dans l'exemple qui précède, si les 10 unités déclarantes ont un actif ayant théoriquement une valeur de 15 milliards \$ sur une valeur de 20 milliards \$, pour l'ensemble de l'échantillon, le taux de réponse selon les données pour l'actif serait de 75 %.

(Lorsque la valeur théorique est une valeur de base consignée qui provient de sources administratives et qui est disponible pour toute la population.)

Le taux de réponse selon les données pour l'actif est le suivant :

Figure 2

Le taux de réponse selon les données pour l'actif

$$\frac{\text{Actif total à partir de réponses complètes} + \text{actif total à partir de réponses partielles}}{\text{Actif total à partir de réponses complètes} + \text{actif total à partir de réponses partielles} + \text{actif total à partir d'autres sources}}$$

(Lorsque la valeur de l'actif est la valeur théorique.)

Dans le cas des taux pondérés de réponse selon les données, des unités de l'échantillon sont surreprésentées en raison des facteurs de pondération. Certaines unités contribuent plus que d'autres aux estimations lorsque les pondérations sont appliquées. On calcule le taux pondéré de réponse selon les données en divisant la valeur de base pondérée des déclarants par l'échantillon pondéré de l'actif ou des revenus (ou toute variable qui est analysée).

Dans l'exemple qui précède, si la valeur pondérée de l'actif des 10 unités déclarantes est de 40 milliards \$ sur une valeur pondérée de l'actif de l'échantillon de 50 milliards \$ pour l'ensemble de l'échantillon, le taux de réponse pondéré serait de 80 %.

Le taux pondéré de réponse selon les données pour l'actif est le suivant :

Figure 3

Le taux pondéré de réponse selon les données pour l'actif

$$\frac{\text{Total de l'actif pondéré à partir de réponses complètes} + \text{total de l'actif pondéré à partir de réponses partielles}}{\text{Total de l'actif pondéré à partir de réponses complètes} + \text{total de l'actif pondéré à partir de réponses partielles} + \text{total de l'actif pondéré à partir d'autres sources}}$$

(Lorsque l'actif pondéré pour un déclarant est défini comme étant la pondération théorique multipliée par la valeur théorique de l'actif.)

Limites des données

Pour qu'elles puissent s'appliquer à l'analyse des séries chronologiques ou à l'analyse transversale, les définitions des données doivent être uniformes à l'intérieur d'une même période et d'une période à l'autre. Autrement dit, les écarts et les similitudes dans les données ne doivent traduire que des écarts réels, et non des écarts dans les définitions ou les concepts utilisés pour la production des données. La capacité d'utiliser les données aux fins d'analyse dépend du cadre conceptuel dans lequel les données sont utilisées.

Les données produites conformément aux Principes comptables généralement reconnus (PCGR) de l'Institut canadien des comptables agréés peuvent ne pas être nécessairement conformes aux concepts utilisés dans le Système canadien de comptabilité nationale.

Si les concepts des PCGR conviennent à l'application des données, il peut subsister des problèmes d'uniformité (entre les unités ou dans le temps) pour certains éléments pour lesquels les PCGR ne prévoient pas de traitement particulier ou permettent une certaine latitude. L'un des problèmes généraux que posent les PCGR pour certaines applications tient au fait que, selon ces principes, il faut déterminer le coût d'origine des éléments d'actif (c.-à-d. leur coût au moment de l'acquisition). C'est ainsi qu'il faut prendre garde quand on compare les données du bilan et les ratios, une période par rapport à l'autre et d'une industrie à l'autre. Un problème particulier qui est survenu le 1er janvier 2011 avait trait à l'adoption par les entreprises canadiennes des nouveaux PCGR canadiens, c'est-à-dire les Normes internationales d'information financière (IFRS) et les Normes comptables pour les entreprises à capital fermé (NCECF), qui pourraient créer des incohérences des concepts et des traitements comparativement aux PCGR utilisés jusqu'au 31 décembre 2010. Par conséquent, il faut faire preuve de prudence lorsque l'on compare le bilan, les données de l'état des résultats et les ratios au fil du temps et d'une industrie à l'autre.

Contôle de la divulgation

La Loi interdit à Statistique Canada de rendre publique toute donnée susceptible de révéler de l'information obtenue en vertu de la *Loi sur la statistique* et se rapportant à toute personne, entreprise ou organisation reconnaissable sans que cette personne, entreprise ou organisation le sache ou y consente par écrit. Diverses règles de confidentialité s'appliquent à toutes les données diffusées ou publiées afin d'empêcher la publication ou la divulgation de toute information jugée confidentielle. Au besoin, des données sont supprimées pour empêcher la divulgation directe ou par recoupement de données reconnaissables.

Définitions des ratios financiers

Endettement

Ce ratio exprime la relation entre les capitaux empruntés (prêts, obligations, obligations non garanties) et les capitaux propres (avoir des actionnaires). Il permet de comparer l'importance relative des capitaux empruntés par rapport aux ressources investies par les propriétaires. Il indique dans quelle mesure une entreprise s'en remet à des fonds empruntés pour financer son exploitation. On dit des entreprises qui dépendent beaucoup de fonds empruntés qu'elles sont fortement endettées.

Formule

Endettement :

Figure 4

Endettement

$$\text{Endettement} = \frac{\text{Emprunts} + \text{Emprunts et comptes auprès des sociétés affiliées}}{\text{Avoir total}}$$

Marge bénéficiaire

Le bénéfice d'exploitation représente les résultats nets des principales activités commerciales d'une entreprise. Dans le cas des industries non financières, les rentrées d'intérêts et de dividendes ainsi que les gains et les pertes en capital se trouvent exclus. Dans le cas des industries financières, les recettes sous forme d'intérêts et de dividendes, les gains et les pertes en capital ainsi que les intérêts versés sur les dépôts entrent dans le calcul des bénéfices d'exploitation. Ce ratio indique la capacité de la direction de l'entreprise à réaliser un bénéfice à partir de ses activités principales. Le ratio est exprimé en pourcentage des recettes d'exploitation.

Formule

Marge bénéficiaire :

Figure 5

Marge bénéficiaire d'exploitation

$$\text{Marge bénéficiaire d'exploitation} = \frac{\text{Bénéfice d'exploitation (DÉS)} \times 100}{\text{Total des revenus d'exploitation (DÉS)}}$$

Rendement de l'avoir

Ce ratio permet de mesurer le rendement obtenu par les propriétaires (investisseurs) et constitue une évaluation de leur rentabilité. Le bénéfice est calculé après impôts, déduction faite des frais d'intérêts (paiements aux prêteurs). Il s'agit du bénéfice net qui reste à la disposition des propriétaires (investisseurs). Le ratio indique combien de cents rapporte chaque dollar investi par les propriétaires.

Formule

Rendement de l'avoir :

Figure 6**Rendement de l'avoir**

$$\text{Rendement de l'avoir} = \frac{\text{Bénéfice avant gains extraordinaires (DÉS)} \times 4 \times 100}{\text{Avoir total}}$$

Rendement des capitaux employés

Ce ratio mesure la rentabilité de l'entreprise ainsi que l'efficacité avec laquelle la direction a employé l'actif, en calculant le taux de rendement du capital total fourni par les propriétaires et les prêteurs (créanciers). Le bénéfice est calculé avant la prise en compte des frais d'intérêts (paiements aux prêteurs) et des dividendes (paiements aux propriétaires). Le ratio indique combien de cents rapporte chaque dollar de capital investi.

Formule

Rendement des capitaux employés :

Figure 7**Rendement des capitaux employés**

$$\text{Rendement des capitaux employés} = \frac{(\text{Bénéfice avant gains extraordinaires} + \text{Intérêts sur emprunts nets des impôts}) \text{ (DÉS)} \times 4 \times 100}{\text{Emprunts} + \text{Emprunts et comptes auprès des sociétés affiliées} + \text{Avoir total}}$$

Veillez noter : Le numérateur en entier dans la calculation est désaisonnalisé mais il n'est pas diffusé comme une variable distincte.