

N° 61-008-X au catalogue

# Statistiques financières trimestrielles des entreprises

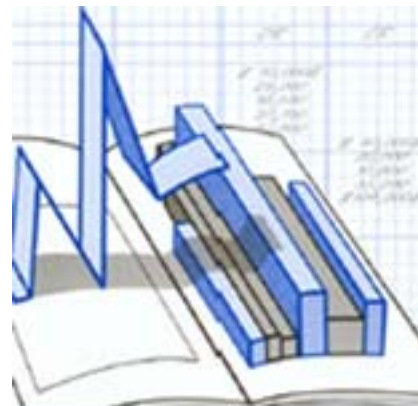

Quatrième trimestre 2011



Statistique  
Canada

Statistics  
Canada

Canada

## Comment obtenir d'autres renseignements

Pour toute demande de renseignements au sujet de ce produit ou sur l'ensemble des données et des services de Statistique Canada, visiter notre site Web à [www.statcan.gc.ca](http://www.statcan.gc.ca). Vous pouvez également communiquer avec nous par courriel à [infostats@statcan.gc.ca](mailto:infostats@statcan.gc.ca) ou par téléphone entre 8 h 30 et 16 h 30 du lundi au vendredi aux numéros suivants :

### Centre de contact national de Statistique Canada

Numéros sans frais (Canada et États-Unis) :

Service de renseignements	1-800-263-1136
Service national d'appareils de télécommunications pour les malentendants	1-800-363-7629
Télécopieur	1-877-287-4369

Appels locaux ou internationaux :

Service de renseignements	1-613-951-8116
Télécopieur	1-613-951-0581

### Programme des services de dépôt

Service de renseignements	1-800-635-7943
Télécopieur	1-800-565-7757

## Comment accéder à ce produit

Le produit n° 61-008-X au catalogue est disponible gratuitement sous format électronique. Pour obtenir un exemplaire, il suffit de visiter notre site Web à [www.statcan.gc.ca](http://www.statcan.gc.ca) et de parcourir par « Ressource clé » > « Publications ».

## Normes de service à la clientèle

Statistique Canada s'engage à fournir à ses clients des services rapides, fiables et courtois. À cet égard, notre organisme s'est doté de *normes de service à la clientèle* que les employés observent. Pour obtenir une copie de ces normes de service, veuillez communiquer avec Statistique Canada au numéro sans frais 1-800-263-1136. Les normes de service sont aussi publiées sur le site [www.statcan.gc.ca](http://www.statcan.gc.ca) sous « À propos de nous » > « Notre organisme » > « Offrir des services aux Canadiens ».

Statistique Canada

Division de l'organisation et des finances de l'industrie

# Statistiques financières trimestrielles des entreprises

Quatrième trimestre 2011

Publication autorisée par le ministre responsable de Statistique Canada

© Ministre de l'Industrie, 2012

Tous droits réservés. L'utilisation de la présente publication est assujettie aux modalités de l'entente de *licence ouverte de Statistique Canada* :

<http://www.statcan.gc.ca/reference/copyright-droit-auteur-fra.htm>

Mars 2012

N° 61-008-X au catalogue, vol. 22, n° 4

ISSN 1496-5925

Périodicité : trimestrielle

Ottawa

This publication is also available in English.

---

#### **Note de reconnaissance**

*Le succès du système statistique du Canada repose sur un partenariat bien établi entre Statistique Canada et la population, les entreprises, les administrations canadiennes et les autres organismes. Sans cette collaboration et cette bonne volonté, il serait impossible de produire des statistiques précises et actuelles.*

# Information pour l'utilisateur

---

## Signes conventionnels

Les signes conventionnels suivants sont employés uniformément dans les publications de Statistique Canada :

- . indisponible pour toute période de référence
- .. indisponible pour une période de référence précise
- ... n'ayant pas lieu de figurer
- 0 zéro absolu ou valeur arrondie à zéro
- 0<sup>s</sup> valeur arrondie à 0 (zéro) là où il y a une distinction importante entre le zéro absolu et la valeur arrondie
- p provisoire
- r révisé
- x confidentiel en vertu des dispositions de la *Loi sur la statistique*
- E à utiliser avec prudence
- F trop peu fiable pour être publié
- \* valeur significativement différente de l'estimation pour la catégorie de référence ( $p < 0,05$ )

## Coefficients de variation

- A excellent (CV entre 0,00 % à 4,99 %)
- B très bon (CV entre 5,00 % à 9,99 %)
- C bon (CV entre 10,00 % à 14,99 %)
- D acceptable (CV entre 15,00 % à 24,99 %)

## Remerciements

Cette publication a été rédigée sous la direction de :

- Paula Thomson, Directrice, Division de l'organisation et des finances de l'industrie
- Yves Gauthier, Directeur adjoint, Division de l'organisation et des finances de l'industrie
- Mario Vella, Chef, Section des industries financières
- David Sabourin, Chef, Section des corporations industrielles
- Khalid Berrahou, Économiste principal, Section des corporations industrielles
- Leena George, Chef de projet, Section des systèmes et production électronique
- Brock Macnab, Section des systèmes et production électronique
- Louise Noel, Service aux clients et publications

## Note aux utilisateurs

Pour plus de renseignements, vous pouvez consulter le catalogue de Statistique Canada énumérant tous les produits courants et services disponibles.

# Table des matières

---

<b>Faits saillants</b>	<b>8</b>
<b>Analyse</b>	<b>9</b>
<b>Produits connexes</b>	<b>13</b>
<b>Tableaux statistiques</b>	
1 Tableau sommaire	16
1-1 Revenu d'exploitation et bénéfice d'exploitation, désaisonnalisées	16
1-2 Bénéfice avant gains extraordinaires et bénéfice net, désaisonnalisées	17
1-3 Ratio des dettes à l'avoir et marge bénéficiaire, ratios sélectionnés	18
1-4 Rendement de l'avoir et rendement des capitaux employés, ratios sélectionnés	19
2 Total, toutes les branches d'activité	20
2-1 Bilan et état des résultats	20
2-2 État de l'évolution de la situation financière, certains postes désaisonnalisés et ratios financiers sélectionnés	21
3 Total des branches d'activité non financières	22
3-1 Bilan et état des résultats	22
3-2 État de l'évolution de la situation financière, certains postes désaisonnalisés et ratios financiers sélectionnés	23
4 Agriculture, foresterie, pêche et chasse	24
4-1 Bilan et état des résultats	24
4-2 État de l'évolution de la situation financière, certains postes désaisonnalisés et ratios financiers sélectionnés	25
5 Extraction de pétrole et de gaz et activités de soutien	26
5-1 Bilan et état des résultats	26
5-2 État de l'évolution de la situation financière, certains postes désaisonnalisés et ratios financiers sélectionnés	27
6 Extraction minière et exploitation en carrière (sauf l'extraction de pétrole et de gaz)	28
6-1 Bilan et état des résultats	28
6-2 État de l'évolution de la situation financière, certains postes désaisonnalisés et ratios financiers sélectionnés	29

## Table des matières – suite

7	Services publics	30
7-1	Bilan et état des résultats	30
7-2	État de l'évolution de la situation financière, certains postes désaisonnalisés et ratios financiers sélectionnés	31
8	Construction	32
8-1	Bilan et état des résultats	32
8-2	État de l'évolution de la situation financière, certains postes désaisonnalisés et ratios financiers sélectionnés	33
9	Fabrication	34
9-1	Bilan et état des résultats	34
9-2	État de l'évolution de la situation financière, certains postes désaisonnalisés et ratios financiers sélectionnés	35
10	Commerce de gros	36
10-1	Bilan et état des résultats	36
10-2	État de l'évolution de la situation financière, certains postes désaisonnalisés et ratios financiers sélectionnés	37
11	Commerce de détail	38
11-1	Bilan et état des résultats	38
11-2	État de l'évolution de la situation financière, certains postes désaisonnalisés et ratios financiers sélectionnés	39
12	Transport et entreposage	40
12-1	Bilan et état des résultats	40
12-2	État de l'évolution de la situation financière, certains postes désaisonnalisés et ratios financiers sélectionnés	41
13	Industrie de l'information et industrie culturelle	42
13-1	Bilan et état des résultats	42
13-2	État de l'évolution de la situation financière, certains postes désaisonnalisés et ratios financiers sélectionnés	43
14	Services immobiliers et services de location et de location à bail	44
14-1	Bilan et état des résultats	44
14-2	État de l'évolution de la situation financière, certains postes désaisonnalisés et ratios financiers sélectionnés	45
15	Services professionnels, scientifiques et techniques	46
15-1	Bilan et état des résultats	46
15-2	État de l'évolution de la situation financière, certains postes désaisonnalisés et ratios financiers sélectionnés	47

## Table des matières – suite

16	Services administratifs, services de soutien, services de gestion des déchets et services d'assainissement	48
16-1	Bilan et état des résultats	48
16-2	État de l'évolution de la situation financière, certains postes désaisonnalisés et ratios financiers sélectionnés	49
17	Services d'enseignement, soins de santé et assistance sociale	50
17-1	Bilan et état des résultats	50
17-2	État de l'évolution de la situation financière, certains postes désaisonnalisés et ratios financiers sélectionnés	51
18	Arts, spectacles et loisirs	52
18-1	Bilan et état des résultats	52
18-2	État de l'évolution de la situation financière, certains postes désaisonnalisés et ratios financiers sélectionnés	53
19	Hébergement et services de restauration	54
19-1	Bilan et état des résultats	54
19-2	État de l'évolution de la situation financière, certains postes désaisonnalisés et ratios financiers sélectionnés	55
20	Réparation, entretien et services personnels	56
20-1	Bilan et état des résultats	56
20-2	État de l'évolution de la situation financière, certains postes désaisonnalisés et ratios financiers sélectionnés	57
21	Total des branches d'activité financières et d'assurances	58
21-1	Bilan et état des résultats	58
21-2	État de l'évolution de la situation financière, certains postes désaisonnalisés et ratios financiers sélectionnés	59
22	Intermédiation financière non faite par le biais de dépôts	60
22-1	Bilan et état des résultats	60
22-2	État de l'évolution de la situation financière, certains postes désaisonnalisés et ratios financiers sélectionnés	61
23	Sociétés d'assurance et activités connexes	62
23-1	Bilan et état des résultats	62
23-2	État de l'évolution de la situation financière, certains postes désaisonnalisés et ratios financiers sélectionnés	63



**Table des matières – suite**

24	Activités liées à l'intermédiation financière	64
24-1	Bilan et état des résultats	64
24-2	État de l'évolution de la situation financière, certains postes désaisonnalisés et ratios financiers sélectionnés	65
25	Intermédiation financière par le biais de dépôts	66
25-1	Bilan et état des résultats	66
25-2	État de l'évolution de la situation financière, certains postes désaisonnalisés et ratios financiers sélectionnés	67
26	Valeurs mobilière, contrats de marchandises et autres activités d'investissement financier connexes	68
26-1	Bilan et état des résultats	68
26-2	État de l'évolution de la situation financière, certains postes désaisonnalisés et ratios financiers sélectionnés	69

**Qualité des données, concepts et méthodologie**

Description de l'enquête	70
Concepts, définitions et méthodes comptables	72
Classification des branches d'activité	73
Calcul des estimations	75
Définition des ratios financiers	80

**Graphiques**

1.	Bénéfices d'exploitation trimestriels	9
2.	Variation trimestrielle des bénéfices d'exploitation	11

## Faits saillants

---

Les bénéfices d'exploitation des sociétés canadiennes se sont chiffrés à 71,4 milliards de dollars au quatrième trimestre, en hausse de 9,0 % par rapport au trimestre précédent. Il s'agit du niveau le plus élevé enregistré depuis le ralentissement économique de la fin de 2008.

# Analyse

---

## Quatrième trimestre de 2011 (données provisoires)

Les bénéfices d'exploitation des sociétés canadiennes se sont chiffrés à 71,4 milliards de dollars au quatrième trimestre, en hausse de 9,0 % par rapport au trimestre précédent. Il s'agit du niveau le plus élevé enregistré depuis le ralentissement économique de la fin de 2008. Cependant, ce niveau est inférieur de 6,1 milliards de dollars au sommet atteint au troisième trimestre de 2008.

Au quatrième trimestre, 15 des 22 industries ont enregistré une augmentation de leurs bénéfices.

**Graphique 1**  
**Bénéfices d'exploitation trimestriels**

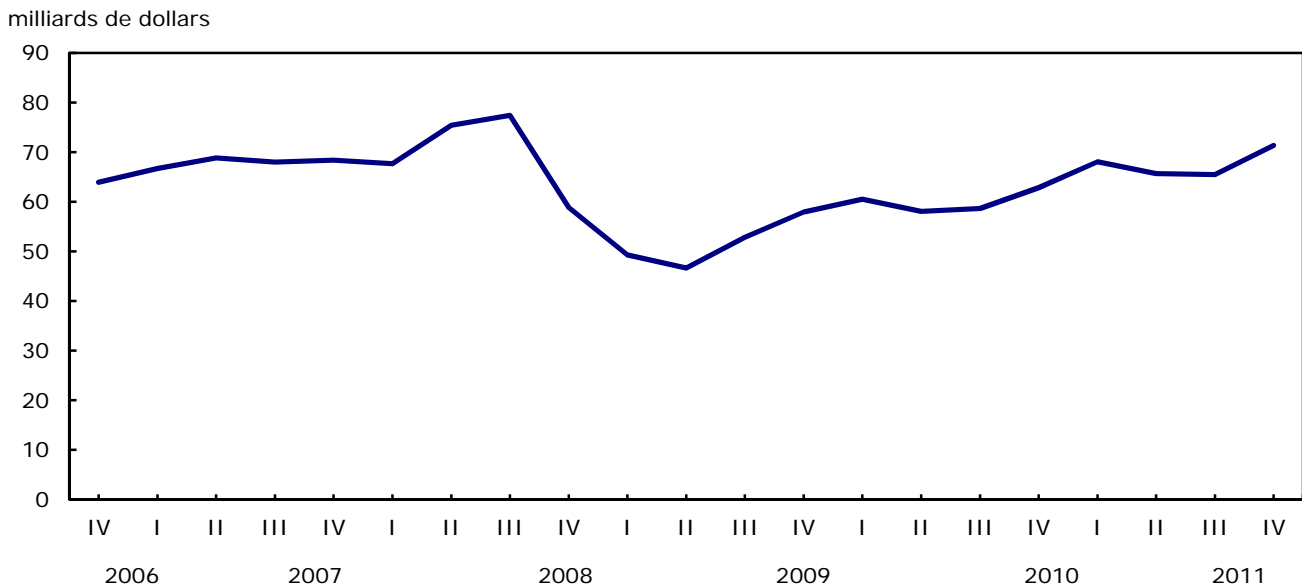

### Note aux lecteurs

Les statistiques financières trimestrielles sont compilées au moyen des renseignements financiers fournis par les entreprises, qui extraient ces données de leurs états financiers. Depuis le 1<sup>er</sup> janvier 2011, les entreprises canadiennes ayant une obligation publique de rendre des comptes doivent remplacer les principes comptables généralement reconnus (PCGR) par les normes internationales d'information financière (IFRS) pour préparer leurs états financiers d'exercice commençant le 1<sup>er</sup> janvier 2011 ou après. Les entreprises privées du Canada doivent remplacer les PCGR par les Normes comptables pour les entreprises à capital fermé (NCECF) ou par les IFRS. L'adoption de nouvelles normes de comptabilité par certaines entreprises depuis le début de 2011 pourrait avoir une incidence sur la comparabilité aux périodes précédentes.

Les données sur les bénéfices trimestriels figurant dans le présent communiqué sont désaisonnalisées et exprimées en dollars courants. Les données financières trimestrielles pour le premier, le deuxième et le troisième trimestres de 2011 ont été révisées.

Les statistiques financières trimestrielles des entreprises sont fondées sur une enquête-échantillon et représentent les activités de toutes les entreprises au Canada, à l'exclusion des sociétés gouvernementales et des sociétés sans but lucratif. Une entreprise peut être une société unique ou un regroupement de sociétés sous une même propriété ou un même contrôle et pour lequel des états financiers consolidés sont produits.

Les bénéfices dont il est question dans la présente analyse sont les bénéfices d'exploitation réalisés dans le cours normal des activités des entreprises. Dans le cas des industries non financières, les rentrées d'intérêts et de dividendes ainsi que les gains et les pertes en capital se trouvent exclus des bénéfices d'exploitation, tandis que pour les industries financières, ceux-ci sont compris de même que les intérêts versés sur les dépôts.

Les bénéfices d'exploitation diffèrent des bénéfices nets, qui correspondent aux bénéfices après impôt réalisés par les sociétés.

Dans le secteur non financier, les bénéfices d'exploitation ont crû de 5,3 % au quatrième trimestre pour s'établir à 53,5 milliards de dollars, faisant suite à une hausse de 3,2 % au trimestre précédent. Cette croissance était principalement attribuable à l'industrie de la fabrication.

Dans le secteur financier, les bénéfices d'exploitation ont augmenté de 21,8 % pour se situer à 17,9 milliards de dollars, après avoir connu une baisse de 10,9 % au troisième trimestre. L'industrie de l'assurance était à l'origine de la majeure partie de la croissance notée au quatrième trimestre.

D'une année à l'autre, les bénéfices d'exploitation des sociétés canadiennes ont progressé de 13,6 % entre le quatrième trimestre de 2010 et le quatrième trimestre en 2011. Les bénéfices ont augmenté de 13,0 % dans le secteur non financier et de 15,6 % dans le secteur financier.

**Graphique 2**  
**Variation trimestrielle des bénéfices d'exploitation**

variation en pourcentage

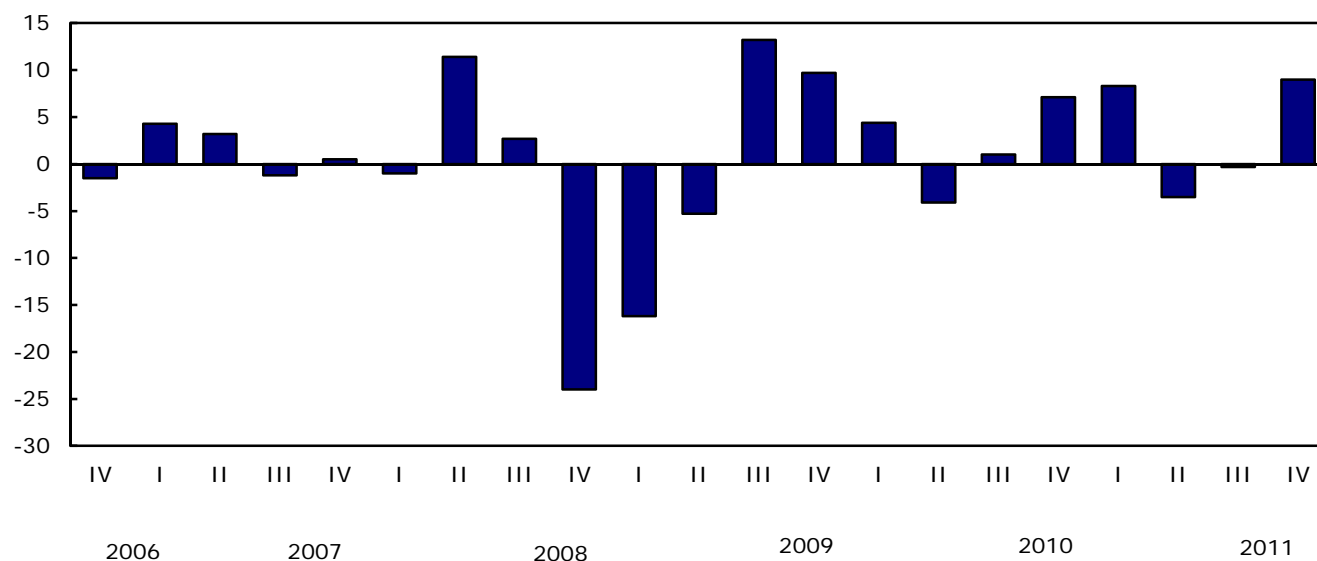

### Secteur non financier

La croissance observée au quatrième trimestre dans le secteur non financier était essentiellement stimulée par les industries manufacturières, dont les bénéfices ont crû de 19,9 % pour atteindre 14,2 milliards de dollars.

Les bénéfices des fabricants de véhicules automobiles et de pièces (+169 %) ont plus que doublé, se fixant à 1,7 milliard de dollars. Les fabricants de produits du pétrole et du charbon ont enregistré des bénéfices de 3,4 milliards de dollars, en hausse de 25,8 %.

Les bénéfices des fabricants de produits chimiques et de produits en plastique et en caoutchouc ont augmenté de 20,1 % pour s'établir à 2,5 milliards de dollars, tandis que ceux des fabricants de produits métalliques et de machines ont progressé de 42,7 % pour se situer à 1,2 milliard de dollars.

Les bénéfices de l'industrie de l'information et de la culture ont augmenté de 17,4 %, passant à 4,6 milliards de dollars, les télécommunications étant à l'origine de la majeure partie de cette croissance.

Les bénéfices des grossistes ont augmenté de 6,4 % pour s'établir à 6,1 milliards de dollars, tandis que ceux des détaillants ont diminué de 3,6 % pour se situer à 3,7 milliards de dollars.

Les bénéfices de l'industrie du pétrole et du gaz, qui ont augmenté 1,9 % pour se fixer à 4,4 milliards de dollars, étaient relativement stables.

## Secteur financier

L'augmentation des bénéfices dans le secteur financier au quatrième trimestre fait suite à deux trimestres consécutifs de baisses.

La croissance observée au quatrième trimestre était principalement attribuable à l'industrie de l'assurance, dont les bénéfices ont crû de 2,3 milliards de dollars pour se fixer à un peu plus de 1,9 milliard de dollars. Ce résultat a inversé la perte de 325 millions de dollars enregistrée au troisième trimestre. La hausse notée au quatrième trimestre était surtout attribuable aux sociétés d'assurance-vie, qui ont connu une fois de plus une volatilité dans les ajustements de leurs dépenses liées au passif actuariel.

Les entreprises d'intermédiation financière ont également contribué à la croissance dans le secteur financier. Les bénéfices des entreprises d'intermédiation financière par le biais de dépôts, principalement des banques à charte, ont augmenté de 4,5 % pour se fixer à 9,4 milliards de dollars, ce qui représente une quatrième hausse trimestrielle consécutive. Les bénéfices des entreprises d'intermédiation financière non faite par le biais de dépôts ont progressé de 18,0 %, s'établissant à 2,5 milliards de dollars.

**Tableau explicatif 1**  
**Statistiques financières trimestrielles des entreprises**

	Quatrième trimestre de 2010	Troisième trimestre de 2011 <sup>r</sup>	Quatrième trimestre de 2011 <sup>p</sup>	Troisième trimestre de 2011 au quatrième trimestre de 2011	Quatrième trimestre de 2010 au quatrième trimestre de 2011
	données désaisonnalisées				
	milliards de dollars			variation en pourcentage	
<b>Toutes les branches d'activité</b>					
Revenus d'exploitation	774,7	812,5	819,5	0,9	5,8
Bénéfices d'exploitation	62,8	65,5	71,4	9,0	13,6
Bénéfices nets	49,6	49,8	56,1	12,7	13,2
<b>Branches d'activité non financières</b>					
Revenus d'exploitation	700,3	732,8	739,9	1,0	5,7
Bénéfices d'exploitation	47,3	50,8	53,5	5,3	13,0
Bénéfices nets	40,7	39,6	44,0	11,2	8,0
<b>Branches d'activité financières</b>					
Revenus d'exploitation	74,4	79,7	79,5	-0,2	6,9
Bénéfices d'exploitation	15,5	14,7	17,9	21,8	15,6
Bénéfices nets	8,9	10,2	12,1	18,8	36,9

<sup>r</sup> Données révisées.

<sup>p</sup> Données provisoires.

**Note(s)** : Les chiffres ayant été arrondis, leur somme peut ne pas correspondre aux totaux.

## Produits connexes

---

### Choisis parmi les publications de Statistique Canada

---

61-219-X	Statistiques financières et fiscales des entreprises
61-220-X	Loi sur les déclarations des personnes morales
61-224-X	Indicateurs de performance financière des entreprises canadiennes
61-517-X	Liens de parenté entre sociétés

---

### Choisis parmi les tableaux de CANSIM de Statistique Canada

---

187-0001	Les données trimestrielles du bilan et de l'état des résultats, selon le Système de classification des industries de l'Amérique du Nord (SCIAN), trimestriel
187-0002	Les données trimestrielles de l'état de l'évolution de la situation financière, selon le Système de classification des industries de l'Amérique du Nord (SCIAN), certains ratios financiers et certains composants désaisonnalisés, trimestriel

---

### Choisis parmi les enquêtes de Statistique Canada

---

2501	Relevé trimestriel des états financiers
------	---

---

### Choisis parmi les tableaux sommaires de Statistique Canada

---

- *Statistiques financières des entreprises (trimestriel)*
- *Autres services financiers - Bilan et état des résultats*
- *Services d'investissement financier - Bilan et état des résultats*
- *Activités bancaires - Bilan et état des résultats*

- *Assurance - Bilan et état des résultats*
- *Autre crédit à la consommation et aux entreprises - Bilan et état des résultats*
- *Indicateurs économiques, par province et territoire (mensuel et trimestriel)*
- *Dernières statistiques (mensuel)*



## Tableaux statistiques

---

Tableau 1-1

## Tableau sommaire — Revenu d'exploitation et bénéfice d'exploitation, désaisonnalisés

	Quatrième trimestre 2010	Premier trimestre 2011	Deuxième trimestre 2011	Troisième trimestre 2011	Quatrième trimestre 2011
millions de dollars					
<b>Revenu d'exploitation</b>					
<b>Total, toutes les branches d'activité</b>	<b>774 687</b>	<b>796 439</b>	<b>796 953</b>	<b>812 469</b>	<b>819 462</b>
<b>Total des branches d'activité non financières</b>	<b>700 267</b>	<b>719 539</b>	<b>718 925</b>	<b>732 808</b>	<b>739 934</b>
Agriculture, foresterie, pêche et chasse	11 807	11 651	11 576	11 827	11 792
Extraction de pétrole et de gaz et activités de soutien	38 709	43 868	45 543	46 045	46 705
Extraction minière et exploitation en carrière (sauf l'extraction de pétrole et de gaz)	9 463	9 912	10 025	10 355	10 040
Services publics	14 491	14 673	14 327	14 731	13 436
Construction	60 045	61 597	61 355	62 570	61 642
Fabrication	169 707	177 697	172 232	176 871	180 113
Commerce de gros	127 025	129 645	131 024	133 918	137 074
Commerce de détail	109 448	109 849	108 853	110 756	111 435
Transport et entreposage	31 888	33 230	33 767	34 695	35 657
Industrie de l'information et industrie culturelle	22 710	23 079	23 871	23 855	23 655
Services immobiliers et services de location et de location à bail	17 706	18 163	18 546	18 817	19 076
Services professionnels, scientifiques et techniques	31 907	30 632	31 801	31 682	32 959
Services administratifs, services de soutien, services de gestion des déchets et services d'assainissement	18 496	19 001	19 171	19 569	19 453
Services d'enseignement, soins de santé et assistance sociale	10 475	10 034	10 061	10 149	10 143
Arts, spectacles et loisirs	3 014	2 961	2 961	3 048	2 866
Hébergement et services de restauration	15 650	15 772	16 024	16 096	15 964
Réparation, entretien et services personnels	7 725	7 774	7 790	7 825	7 923
<b>Total des branches d'activité financières et d'assurances</b>	<b>74 420</b>	<b>76 900</b>	<b>78 027</b>	<b>79 662</b>	<b>79 528</b>
Intermédiation financière non faite par le biais de dépôts	4 960	5 258	5 166	5 203	5 287
Sociétés d'assurance et activités connexes	27 322	27 364	28 670	29 294	28 736
Activités liées à l'intermédiation financière	1 327	1 274	1 312	1 327	1 347
Intermédiation financière par le biais de dépôts	27 932	30 180	30 260	31 370	31 649
Valeurs mobilières, contrats de marchandises et autres activités d'investissement financier connexes	12 879	12 825	12 619	12 469	12 510
<b>Bénéfice d'exploitation</b>					
<b>Total, toutes les branches d'activité</b>	<b>62 812</b>	<b>68 051</b>	<b>65 682</b>	<b>65 473</b>	<b>71 357</b>
<b>Total des branches d'activité non financières</b>	<b>47 336</b>	<b>49 638</b>	<b>49 204</b>	<b>50 792</b>	<b>53 471</b>
Agriculture, foresterie, pêche et chasse	964	936	938	971	985
Extraction de pétrole et de gaz et activités de soutien	3 072	4 845	4 312	4 279	4 359
Extraction minière et exploitation en carrière (sauf l'extraction de pétrole et de gaz)	2 362	2 376	2 559	2 638	2 589
Services publics	1 155	1 353	1 090	1 550	1 082
Construction	3 074	2 425	2 460	2 874	2 608
Fabrication	11 278	12 909	12 048	11 876	14 236
Commerce de gros	5 043	5 703	5 503	5 692	6 055
Commerce de détail	3 749	3 675	3 516	3 870	3 730
Transport et entreposage	2 906	2 222	2 229	2 206	2 066
Industrie de l'information et industrie culturelle	3 505	3 621	3 971	3 899	4 578
Services immobiliers et services de location et de location à bail	3 454	3 352	4 225	4 411	4 361
Services professionnels, scientifiques et techniques	1 719	1 487	1 498	1 440	1 595
Services administratifs, services de soutien, services de gestion des déchets et services d'assainissement	1 338	1 146	1 211	1 281	1 371
Services d'enseignement, soins de santé et assistance sociale	1 965	1 911	1 929	1 977	2 019
Arts, spectacles et loisirs	349	331	263	324	287
Hébergement et services de restauration	874	871	897	950	968
Réparation, entretien et services personnels	529	475	555	556	582
<b>Total des branches d'activité financières et d'assurances</b>	<b>15 477</b>	<b>18 414</b>	<b>16 478</b>	<b>14 680</b>	<b>17 886</b>
Intermédiation financière non faite par le biais de dépôts	2 189	2 124	2 160	2 127	2 509
Sociétés d'assurance et activités connexes	2 892	3 842	1 742	-325	1 945
Activités liées à l'intermédiation financière	255	243	240	215	231
Intermédiation financière par le biais de dépôts	5 804	8 193	8 669	9 008	9 414
Valeurs mobilières, contrats de marchandises et autres activités d'investissement financier connexes	4 337	4 012	3 667	3 655	3 787

**Tableau 1-2**  
**Tableau sommaire — Bénéfice avant gains extraordinaires et bénéfice net, désaisonnalisés**

	Quatrième trimestre 2010	Premier trimestre 2011	Deuxième trimestre 2011	Troisième trimestre 2011	Quatrième trimestre 2011
millions de dollars					
<b>Bénéfice avant gains extraordinaires</b>					
<b>Total, toutes les branches d'activité</b>	<b>49 584</b>	<b>54 576</b>	<b>53 681</b>	<b>49 864</b>	<b>56 123</b>
<b>Total des branches d'activité non financières</b>	<b>40 719</b>	<b>43 184</b>	<b>42 113</b>	<b>39 684</b>	<b>43 996</b>
Agriculture, foresterie, pêche et chasse	1 032	924	877	916	1 095
Extraction de pétrole et de gaz et activités de soutien	3 829	5 452	3 642	2 992	2 980
Extraction minière et exploitation en carrière (sauf l'extraction de pétrole et de gaz)	2 508	2 386	2 445	1 940	2 467
Services publics	840	939	669	1 192	684
Construction	3 015	2 320	2 443	2 658	2 517
Fabrication	7 276	9 904	9 987	8 103	11 434
Commerce de gros	3 370	4 353	4 487	4 179	4 651
Commerce de détail	2 555	2 536	2 266	2 704	2 672
Transport et entreposage	4 101	2 035	1 423	1 338	2 762
Industrie de l'information et industrie culturelle	2 326	2 151	2 931	2 501	1 903
Services immobiliers et services de location et de location à bail	3 826	4 810	5 206	4 755	4 497
Services professionnels, scientifiques et techniques	1 992	1 508	1 735	2 144	2 106
Services administratifs, services de soutien, services de gestion des déchets et services d'assainissement	1 205	1 098	1 142	1 212	1 129
Services d'enseignement, soins de santé et assistance sociale	1 620	1 572	1 637	1 728	1 808
Arts, spectacles et loisirs	168	190	145	180	161
Hébergement et services de restauration	610	617	634	674	660
Réparation, entretien et services personnels	447	390	443	466	469
<b>Total des branches d'activité financières et d'assurances</b>	<b>8 865</b>	<b>11 392</b>	<b>11 568</b>	<b>10 180</b>	<b>12 127</b>
Intermédiation financière non faite par le biais de dépôts	707	673	632	650	866
Sociétés d'assurance et activités connexes	2 473	2 766	2 873	1 210	2 031
Activités liées à l'intermédiation financière	166	189	152	123	141
Intermédiation financière par le biais de dépôts	2 279	4 451	5 007	5 289	5 939
Valeurs mobilières, contrats de marchandises et autres activités d'investissement financier connexes	3 240	3 313	2 905	2 908	3 150
<b>Bénéfice net</b>					
<b>Total, toutes les branches d'activité</b>	<b>49 579</b>	<b>54 690</b>	<b>53 797</b>	<b>49 771</b>	<b>56 115</b>
<b>Total des branches d'activité non financières</b>	<b>40 714</b>	<b>43 234</b>	<b>42 215</b>	<b>39 554</b>	<b>43 977</b>
Agriculture, foresterie, pêche et chasse	1 032	924	877	916	1 095
Extraction de pétrole et de gaz et activités de soutien	3 829	5 452	3 642	2 995	2 980
Extraction minière et exploitation en carrière (sauf l'extraction de pétrole et de gaz)	2 508	2 386	2 445	1 940	2 467
Services publics	840	939	669	1 192	684
Construction	3 015	2 320	2 478	2 658	2 517
Fabrication	7 271	9 898	9 992	8 043	11 408
Commerce de gros	3 369	4 371	4 522	4 197	4 646
Commerce de détail	2 559	2 538	2 264	2 707	2 673
Transport et entreposage	4 101	2 035	1 423	1 338	2 762
Industrie de l'information et industrie culturelle	2 326	2 151	2 928	2 417	1 916
Services immobiliers et services de location et de location à bail	3 818	4 845	5 237	4 755	4 497
Services professionnels, scientifiques et techniques	1 992	1 507	1 735	2 144	2 106
Services administratifs, services de soutien, services de gestion des déchets et services d'assainissement	1 207	1 099	1 143	1 212	1 128
Services d'enseignement, soins de santé et assistance sociale	1 622	1 572	1 637	1 719	1 808
Arts, spectacles et loisirs	168	190	145	180	161
Hébergement et services de restauration	610	617	634	674	660
Réparation, entretien et services personnels	447	390	443	466	469
<b>Total des branches d'activité financières et d'assurances</b>	<b>8 865</b>	<b>11 457</b>	<b>11 581</b>	<b>10 217</b>	<b>12 138</b>
Intermédiation financière non faite par le biais de dépôts	707	672	632	650	866
Sociétés d'assurance et activités connexes	2 473	2 766	2 873	1 210	2 031
Activités liées à l'intermédiation financière	166	218	152	123	141
Intermédiation financière par le biais de dépôts	2 279	4 451	5 007	5 289	5 939
Valeurs mobilières, contrats de marchandises et autres activités d'investissement financier connexes	3 240	3 350	2 919	2 945	3 161

Tableau 1-3

## Tableau sommaire — Ratio des dettes à l'avoir et marge bénéficiaire, ratios sélectionnés

	Quatrième trimestre 2010	Premier trimestre 2011	Deuxième trimestre 2011	Troisième trimestre 2011	Quatrième trimestre 2011
	ratio				
<b>Dettes à l'avoir</b>					
<b>Total, toutes les branches d'activité</b>	<b>0,847</b>	<b>0,858</b>	<b>0,841</b>	<b>0,835</b>	<b>0,868</b>
<b>Total des branches d'activité non financières</b>	<b>0,932</b>	<b>0,935</b>	<b>0,908</b>	<b>0,905</b>	<b>0,887</b>
Agriculture, foresterie, pêche et chasse	1,152	1,138	1,133	1,105	1,097
Extraction de pétrole et de gaz et activités de soutien	0,632	0,649	0,622	0,615	0,593
Extraction minière et exploitation en carrière (sauf l'extraction de pétrole et de gaz)	0,673	0,649	0,625	0,624	0,607
Services publics	1,264	1,247	1,188	1,245	1,228
Construction	1,397	1,437	1,521	1,503	1,444
Fabrication	0,717	0,723	0,678	0,683	0,682
Commerce de gros	0,868	0,880	0,855	0,823	0,827
Commerce de détail	0,811	0,825	0,791	0,765	0,753
Transport et entreposage	1,504	1,600	1,636	1,674	1,617
Industrie de l'information et industrie culturelle	1,151	1,370	1,292	1,324	1,302
Services immobiliers et services de location et de location à bail	1,842	1,578	1,560	1,556	1,504
Services professionnels, scientifiques et techniques	0,630	0,634	0,637	0,636	0,631
Services administratifs, services de soutien, services de gestion des déchets et services d'assainissement	0,821	0,874	0,873	0,863	0,791
Services d'enseignement, soins de santé et assistance sociale	0,691	0,700	0,713	0,713	0,715
Arts, spectacles et loisirs	3,108	3,298	3,210	2,987	2,868
Hébergement et services de restauration	2,144	2,195	2,166	2,115	2,180
Réparation, entretien et services personnels	1,007	0,944	0,889	0,875	0,871
<b>Total des branches d'activité financières et d'assurances</b>	<b>0,630</b>	<b>0,658</b>	<b>0,659</b>	<b>0,649</b>	<b>0,815</b>
Intermédiation financière non faite par le biais de dépôts	3,046	2,895	2,860	2,939	2,890
Sociétés d'assurance et activités connexes	0,237	0,242	0,235	0,231	0,233
Activités liées à l'intermédiation financière	0,477	0,489	0,500	0,479	0,487
Intermédiation financière par le biais de dépôts	0,378	0,426	0,440	0,425	0,880
Valeurs mobilières, contrats de marchandises et autres activités d'investissement financier connexes	0,639	0,646	0,643	0,643	0,633
	pourcentage				
<b>Marge bénéficiaire</b>					
<b>Total, toutes les branches d'activité</b>	<b>8,1</b>	<b>8,5</b>	<b>8,2</b>	<b>8,1</b>	<b>8,7</b>
<b>Total des branches d'activité non financières</b>	<b>6,8</b>	<b>6,9</b>	<b>6,8</b>	<b>6,9</b>	<b>7,2</b>
Agriculture, foresterie, pêche et chasse	8,2	8,0	8,1	8,2	8,4
Extraction de pétrole et de gaz et activités de soutien	7,9	11,0	9,5	9,3	9,3
Extraction minière et exploitation en carrière (sauf l'extraction de pétrole et de gaz)	25,0	24,0	25,5	25,5	25,8
Services publics	8,0	9,2	7,6	10,5	8,0
Construction	5,1	3,9	4,0	4,6	4,2
Fabrication	6,6	7,3	7,0	6,7	7,9
Commerce de gros	4,0	4,4	4,2	4,2	4,4
Commerce de détail	3,4	3,4	3,2	3,5	3,4
Transport et entreposage	9,1	6,7	6,6	6,4	5,8
Industrie de l'information et industrie culturelle	15,4	15,7	16,6	16,4	19,4
Services immobiliers et services de location et de location à bail	19,5	18,5	22,8	23,4	22,9
Services professionnels, scientifiques et techniques	5,4	4,9	4,7	4,6	4,8
Services administratifs, services de soutien, services de gestion des déchets et services d'assainissement	7,2	6,0	6,3	6,5	7,0
Services d'enseignement, soins de santé et assistance sociale	18,8	19,0	19,2	19,5	19,9
Arts, spectacles et loisirs	11,6	11,2	8,9	10,6	10,0
Hébergement et services de restauration	5,6	5,5	5,6	5,9	6,1
Réparation, entretien et services personnels	6,8	6,1	7,1	7,1	7,4
<b>Total des branches d'activité financières et d'assurances</b>	<b>20,8</b>	<b>23,9</b>	<b>21,1</b>	<b>18,4</b>	<b>22,5</b>
Intermédiation financière non faite par le biais de dépôts	44,1	40,4	41,8	40,9	47,5
Sociétés d'assurance et activités connexes	10,6	14,0	6,1	-1,1	6,8
Activités liées à l'intermédiation financière	19,2	19,1	18,3	16,2	17,2
Intermédiation financière par le biais de dépôts	20,8	27,2	28,6	28,7	29,7
Valeurs mobilières, contrats de marchandises et autres activités d'investissement financier connexes	33,7	31,3	29,1	29,3	30,3

Tableau 1-4

## Tableau sommaire — Rendement de l'avoir et rendement des capitaux employés, ratios sélectionnés

	Quatrième trimestre 2010	Premier trimestre 2011	Deuxième trimestre 2011	Troisième trimestre 2011	Quatrième trimestre 2011
	pourcentage				
<b>Rendement de l'avoir</b>					
<b>Total, toutes les branches d'activité</b>	<b>10,3</b>	<b>11,3</b>	<b>10,8</b>	<b>9,8</b>	<b>10,9</b>
<b>Total des branches d'activité non financières</b>	<b>11,8</b>	<b>12,4</b>	<b>11,6</b>	<b>10,8</b>	<b>11,7</b>
Agriculture, foresterie, pêche et chasse	11,7	10,2	9,6	9,9	11,7
Extraction de pétrole et de gaz et activités de soutien	6,4	9,0	5,8	4,7	4,5
Extraction minière et exploitation en carrière (sauf l'extraction de pétrole et de gaz)	11,7	10,8	10,6	8,0	9,9
Services publics	10,9	12,2	8,4	15,4	8,7
Construction	18,7	15,0	16,0	16,7	15,4
Fabrication	8,3	11,2	10,7	8,6	12,0
Commerce de gros	14,8	18,6	18,6	16,9	18,5
Commerce de détail	12,7	12,5	10,6	12,2	11,8
Transport et entreposage	28,3	14,9	10,7	10,3	20,3
Industrie de l'information et industrie culturelle	15,2	15,8	20,3	17,7	13,4
Services immobiliers et services de location et de location à bail	14,0	14,9	15,6	13,8	12,8
Services professionnels, scientifiques et techniques	9,3	7,0	8,1	9,8	9,6
Services administratifs, services de soutien, services de gestion des déchets et services d'assainissement	14,6	13,3	13,6	14,3	12,5
Services d'enseignement, soins de santé et assistance sociale	27,9	27,6	29,1	30,2	31,6
Arts, spectacles et loisirs	18,4	22,3	16,3	18,7	16,1
Hébergement et services de restauration	16,5	16,9	17,1	17,6	17,2
Réparation, entretien et services personnels	19,4	15,9	17,4	17,8	17,8
<b>Total des branches d'activité financières et d'assurances</b>	<b>6,5</b>	<b>8,4</b>	<b>8,6</b>	<b>7,3</b>	<b>8,8</b>
Intermédiation financière non faite par le biais de dépôts	6,4	5,7	5,3	5,6	7,3
Sociétés d'assurance et activités connexes	6,9	8,1	8,3	3,5	5,8
Activités liées à l'intermédiation financière	10,2	11,5	8,9	7,0	7,8
Intermédiation financière par le biais de dépôts	4,6	9,0	10,2	10,2	11,8
Valeurs mobilières, contrats de marchandises et autres activités d'investissement financier connexes	8,6	8,6	7,7	7,6	8,0
<b>Rendement des capitaux employés</b>					
<b>Total, toutes les branches d'activité</b>	<b>7,1</b>	<b>7,5</b>	<b>7,4</b>	<b>6,8</b>	<b>7,2</b>
<b>Total des branches d'activité non financières</b>	<b>7,7</b>	<b>7,9</b>	<b>7,7</b>	<b>7,2</b>	<b>7,6</b>
Agriculture, foresterie, pêche et chasse	6,8	6,1	6,0	6,1	6,8
Extraction de pétrole et de gaz et activités de soutien	5,4	6,8	5,1	4,3	4,1
Extraction minière et exploitation en carrière (sauf l'extraction de pétrole et de gaz)	7,8	7,5	7,4	5,8	6,9
Services publics	6,2	7,1	7,6	8,8	5,5
Construction	8,5	7,3	7,6	7,6	7,1
Fabrication	6,4	7,6	7,4	6,0	8,0
Commerce de gros	9,3	11,0	11,2	10,5	11,2
Commerce de détail	9,1	8,1	7,7	8,9	8,9
Transport et entreposage	14,1	8,4	6,4	6,3	10,9
Industrie de l'information et industrie culturelle	9,3	10,7	11,5	11,9	8,2
Services immobiliers et services de location et de location à bail	6,7	7,3	7,8	7,3	7,0
Services professionnels, scientifiques et techniques	6,5	6,6	7,1	7,0	6,7
Services administratifs, services de soutien, services de gestion des déchets et services d'assainissement	9,8	8,8	9,2	9,4	9,0
Services d'enseignement, soins de santé et assistance sociale	17,5	17,3	18,3	19,0	19,8
Arts, spectacles et loisirs	7,7	8,5	7,0	7,7	7,1
Hébergement et services de restauration	7,3	7,2	7,3	7,7	7,7
Réparation, entretien et services personnels	11,3	9,7	10,6	10,9	11,1
<b>Total des branches d'activité financières et d'assurances</b>	<b>5,2</b>	<b>6,3</b>	<b>6,4</b>	<b>5,8</b>	<b>6,2</b>
Intermédiation financière non faite par le biais de dépôts	3,7	3,5	3,4	3,3	3,7
Sociétés d'assurance et activités connexes	6,1	7,2	7,3	3,2	5,5
Activités liées à l'intermédiation financière	9,0	8,6	7,6	6,1	6,6
Intermédiation financière par le biais de dépôts	4,7	8,3	8,8	9,1	7,8
Valeurs mobilières, contrats de marchandises et autres activités d'investissement financier connexes	6,0	5,4	5,2	5,5	5,9

**Tableau 2-1**  
**Total, toutes les branches d'activité — Bilan et état des résultats**

	Quatrième trimestre 2010	Premier trimestre 2011	Deuxième trimestre 2011	Troisième trimestre 2011	Quatrième trimestre 2011
millions de dollars					
<b>Bilan</b>					
<b>Total de l'actif</b>	<b>6 959 567<sup>A</sup></b>	<b>7 316 418<sup>A</sup></b>	<b>7 416 595<sup>A</sup></b>	<b>7 621 704<sup>A</sup></b>	<b>7 839 179<sup>A</sup></b>
Encaisse et dépôts	363 200	367 373	369 549	375 522	368 192
Comptes débiteurs et revenu couru	436 743	454 080	459 141	464 409	469 145
Stocks	273 895	271 429	277 289	280 922	284 273
Placements et comptes auprès des affiliées	1 035 865	1 046 895	1 060 118	1 096 534	1 083 631
Placements de portefeuille	1 059 192	1 070 964	1 070 809	1 080 077	1 030 070
Prêts	1 677 922	1 756 986	1 796 960	1 819 001	2 131 420
Hypothécaires	768 071	830 555	857 183	869 975	1 137 579
Non hypothécaires	909 851	926 431	939 777	949 026	993 841
Provision pour pertes sur placements et prêts	-10 561	-10 615	-10 041	-10 128	-9 766
Engagements des clients des banques comme acceptations	47 686	50 715	51 722	54 275	50 837
Immobilisations, nettes	1 324 778	1 354 292	1 367 077	1 382 433	1 399 195
Autres actifs	750 845	954 296	973 967	1 078 655	1 032 178
<b>Total du passif</b>	<b>5 041 616</b>	<b>5 377 639</b>	<b>5 429 715</b>	<b>5 597 078</b>	<b>5 785 073</b>
Dépôts	1 727 045	1 760 893	1 796 179	1 855 500	1 893 153
Passif actuariel des assureurs	205 942	232 454	236 682	246 705	250 704
Comptes créditeurs et exigibilités courues	548 334	564 329	569 658	586 358	591 795
Emprunts et comptes auprès des affiliées	656 402	672 956	670 914	683 899	685 581
Emprunts	968 264	990 556	999 164	1 006 032	1 097 026
Prêts et autres emprunts	423 135	439 679	442 291	443 145	452 174
Acceptations bancaires et papier	42 109	42 953	45 400	46 033	49 030
Obligations et débetures	343 748	349 301	347 209	349 236	348 968
Hypothèques	159 272	158 623	164 263	167 619	246 854
Impôts futurs	85 320	84 218	85 641	87 573	85 490
Engagements des clients des banques comme acceptations	47 730	50 761	51 760	54 351	50 920
Autres passifs	802 579	1 021 473	1 019 716	1 076 660	1 130 402
<b>Total des avoirs</b>	<b>1 917 951</b>	<b>1 938 779</b>	<b>1 986 880</b>	<b>2 024 626</b>	<b>2 054 107</b>
Capital-actions	1 034 029	1 052 917	1 073 034	1 088 196	1 106 052
Avoir des détenteurs d'unité	0	0	0	0	0
Engagements à l'égard des assurés	0	0	0	0	0
Surplus d'apport et autres	183 485	196 636	202 518	206 171	206 742
Cumul des autres éléments du résultat étendu	..	-10 805	-12 410	-8 293	-3 830
Bénéfices non répartis	700 437	700 031	723 738	738 552	745 142
<b>État des résultats</b>					
<b>Revenu d'exploitation</b>	<b>781 818<sup>A</sup></b>	<b>777 841<sup>A</sup></b>	<b>796 493<sup>A</sup></b>	<b>822 831<sup>A</sup></b>	<b>828 158<sup>A</sup></b>
Ventes de biens et de services	697 599	693 751	709 692	731 728	738 354
Primes des assureurs	16 523	17 182	17 395	17 367	17 223
Contreparties des rentes	2 286	1 695	1 541	1 703	1 572
Revenus d'intérêts chargés au compte d'opération	26 734	26 225	26 655	28 211	28 057
Revenus de dividendes chargés au compte d'opération	3 139	3 771	3 076	3 079	3 181
Gains ou pertes sur la vente de titres et autres actifs	-193	-105	23	221	-140
Autres revenus d'exploitation	35 729	35 320	38 109	40 520	39 909
<b>Dépenses d'exploitation</b>	<b>718 464</b>	<b>712 671</b>	<b>731 064</b>	<b>754 452</b>	<b>756 572</b>
Dépréciation, épuisement, et amortissement	32 091	31 811	32 772	33 376	33 670
Sinistres aux termes de contrats d'assurance	10 742	11 330	11 724	11 705	12 195
Sinistres aux termes de contrats de rentes	2 254	1 985	1 694	1 529	1 912
Augmentation normale du passif actuariel	1 582	-110	4 210	9 758	4 014
Dépenses d'intérêts chargés au compte d'opération	6 971	6 938	6 910	6 906	6 849
Autres dépenses d'exploitation	664 826	660 718	673 755	691 177	697 936
<b>Bénéfice ou perte d'exploitation</b>	<b>63 354</b>	<b>65 169</b>	<b>65 428</b>	<b>68 380</b>	<b>71 586</b>
Revenus d'intérêts et dividendes	9 695	7 786	7 646	7 181	7 527
Dépenses d'intérêts sur les emprunts	17 516	17 730	18 452	18 347	18 623
Gains ou pertes	2 896	5 858	9 722	6 041	4 906
<b>Bénéfice avant impôts sur le revenu</b>	<b>58 426</b>	<b>61 085</b>	<b>64 342</b>	<b>63 255</b>	<b>65 394</b>
Impôt sur le revenu	13 565	11 400	14 128	14 384	13 773
Part des gains des affiliées	3 536	3 581	4 252	2 351	3 669
<b>Bénéfice avant gains extraordinaires</b>	<b>48 397</b>	<b>53 265</b>	<b>54 467</b>	<b>51 222</b>	<b>55 290</b>
Gains ou pertes extraordinaires	-5	114	116	-93	-8
<b>Bénéfice net</b>	<b>48 392</b>	<b>53 379</b>	<b>54 582</b>	<b>51 129</b>	<b>55 283</b>
Autres éléments du résultat étendu	..	1 310	-1 727	173	133
<b>Résultat étendu</b>	<b>..</b>	<b>54 690</b>	<b>52 855</b>	<b>51 302</b>	<b>55 416</b>

**Note(s) :**

- Un modèle commun (générique) de présentation des états financiers est utilisé pour toutes les branches d'activité et pour les totaux d'ensemble. Par conséquent, les valeurs indiquées pour certaines séries financières qui ne s'appliquent pas à certaines branches d'activité seront nulles.
- Les chiffres ayant été arrondis, leur somme peut ne pas correspondre aux totaux indiqués.

Tableau 2-2

## Total, toutes les branches d'activité — État de l'évolution de la situation financière, certains postes désaisonnalisés et ratios financiers sélectionnés

	Quatrième trimestre 2010	Premier trimestre 2011	Deuxième trimestre 2011	Troisième trimestre 2011	Quatrième trimestre 2011
millions de dollars					
<b>État de l'évolution de la situation financière</b>					
<b>Encaisse générée par l'exploitation</b>	<b>74 397</b>	<b>38 498</b>	<b>37 741</b>	<b>55 097</b>	<b>-4 172</b>
Bénéfice net	36 105	52 699	54 743	50 817	56 028
Éléments non monétaires	39 040	-8 335	-12 771	6 862	-60 143
Dépréciation, épuisement et amortissement	25 209	31 428	32 637	33 125	33 454
Impôts futurs	-141	-511	1 541	1 695	1 732
Fonds de roulement	3 212	-14 755	-6 669	6 234	-3 458
Autres éléments non monétaires	10 760	-24 497	-40 280	-34 193	-91 871
Transactions monétaires de la période antérieure	-748	-5 867	-4 231	-2 582	-58
<b>Encaisse générée par le financement</b>	<b>57 505</b>	<b>86 970</b>	<b>66 640</b>	<b>93 486</b>	<b>61 297</b>
Augmentation des dépôts	36 836	34 618	34 856	59 407	37 403
Emprunts auprès des affiliées	1 001	13 842	3 389	10 646	-401
Emprunts auprès des non-affiliées	5 608	5 534	7 515	7 600	14 256
Prêts et autres emprunts	859	2 035	3 055	2 602	6 199
Acceptations bancaires et papier	-985	900	2 211	567	2 986
Obligations et débetures	6 736	2 758	-2 862	1 872	3 832
Hypothèques	-1 003	-159	5 111	2 559	1 240
Avoir	14 061	32 977	20 879	15 833	10 039
<b>Total des encaisses</b>	<b>131 902</b>	<b>125 468</b>	<b>104 380</b>	<b>148 583</b>	<b>57 125</b>
<b>Utilisations</b>					
<b>Encaisse utilisée pour des placements</b>	<b>59 332</b>	<b>39 052</b>	<b>50 876</b>	<b>55 028</b>	<b>-37 171</b>
Placements dans des affiliées	6 583	7 927	13 864	31 749	-17 551
Placements de portefeuille	29 991	3 700	1 730	3 659	-51 975
Prêts	22 759	27 425	35 283	19 619	32 355
Prêts hypothécaires	13 167	11 074	25 645	12 130	-3 531
Prêts non hypothécaires	9 591	16 351	9 638	7 489	35 886
<b>Encaisse utilisée pour immobilisations</b>	<b>33 903</b>	<b>41 219</b>	<b>32 181</b>	<b>44 989</b>	<b>42 646</b>
<b>Encaisse utilisée pour dividendes</b>	<b>33 020</b>	<b>32 270</b>	<b>27 399</b>	<b>28 132</b>	<b>25 068</b>
<b>Utilisation totale de l'encaisse</b>	<b>126 256</b>	<b>112 541</b>	<b>110 457</b>	<b>128 149</b>	<b>30 543</b>
<b>Augmentation ou diminution de l'encaisse</b>	<b>5 647</b>	<b>12 927</b>	<b>-6 076</b>	<b>20 434</b>	<b>26 582</b>
<b>Certains postes désaisonnalisés</b>					
Revenu d'exploitation	774 687	796 439	796 953	812 469	819 462
Bénéfice d'exploitation	62 812	68 051	65 682	65 473	71 357
Bénéfice avant gains extraordinaires	49 584	54 576	53 681	49 864	56 123
Bénéfice net	49 579	54 690	53 797	49 771	56 115
<b>Variation en pourcentage de certains postes désaisonnalisés</b>					
Revenu d'exploitation	2,4	2,8	0,1	2,0	0,9
Dépenses d'exploitation	2,0	2,3	0,4	2,2	0,2
Bénéfice d'exploitation	7,1	8,3	-3,5	-0,3	9,0
<b>Ratios financiers sélectionnés</b>					
Marge bénéficiaire (%)	8,1	8,5	8,2	8,1	8,7
Rendement de l'avoir (%)	10,3	11,3	10,8	9,8	10,9
Ratio des dettes à l'avoir (ratio)	0,847	0,858	0,841	0,835	0,868
Rendement des capitaux employés (%)	7,1	7,5	7,4	6,8	7,2

**Note(s) :**

- Un modèle commun (générique) de présentation des états financiers est utilisé pour toutes les branches d'activité et pour les totaux d'ensemble. Par conséquent, les valeurs indiquées pour certaines séries financières qui ne s'appliquent pas à certaines branches d'activité seront nulles.

- Toutes les données de ce tableau sont non désaisonnalisées sauf indication contraire.

- Les chiffres ayant été arrondis, leur somme peut ne pas correspondre aux totaux indiqués.

Tableau 3-1

## Total des branches d'activité non financières — Bilan et état des résultats

	Quatrième trimestre 2010	Premier trimestre 2011	Deuxième trimestre 2011	Troisième trimestre 2011	Quatrième trimestre 2011
millions de dollars					
<b>Bilan</b>					
<b>Total de l'actif</b>	<b>3 358 857<sup>A</sup></b>	<b>3 414 259<sup>A</sup></b>	<b>3 459 901<sup>A</sup></b>	<b>3 522 255<sup>A</sup></b>	<b>3 562 796<sup>A</sup></b>
Encaisse et dépôts	248 451	246 576	249 363	256 137	258 697
Comptes débiteurs et revenu couru	358 330	367 706	373 616	380 772	385 875
Stocks	273 895	271 429	277 289	280 922	284 273
Placements et comptes auprès des affiliées	680 219	695 598	700 861	718 443	723 713
Placements de portefeuille	99 808	100 841	103 942	106 778	108 382
Prêts	33 319	32 566	33 361	34 332	34 474
Hypothécaires	10 094	9 866	10 038	10 114	9 912
Non hypothécaires	23 224	22 701	23 323	24 218	24 562
Provision pour pertes sur placements et prêts	0	0	0	0	0
Engagements des clients des banques comme acceptations	0	0	0	0	0
Immobilisations, nettes	1 270 310	1 298 373	1 310 912	1 326 077	1 341 973
Autres actifs	394 526	401 167	410 557	418 792	425 408
<b>Total du passif</b>	<b>1 983 235</b>	<b>2 015 979</b>	<b>2 014 039</b>	<b>2 053 165</b>	<b>2 061 937</b>
Dépôts	0	0	0	0	0
Passif actuariel des assureurs	0	0	0	0	0
Comptes créditeurs et exigibilités courues	412 804	408 230	409 617	423 206	430 425
Emprunts et comptes auprès des affiliées	507 589	522 501	521 684	532 355	532 917
Emprunts	775 145	785 120	791 810	797 150	798 702
Prêts et autres emprunts	353 442	357 594	357 561	358 122	359 894
Acceptations bancaires et papier	28 008	28 401	31 150	31 156	34 125
Obligations et débetures	237 954	244 211	242 550	244 184	242 583
Hypothèques	155 740	154 914	160 549	163 688	162 099
Impôts futurs	84 860	84 613	85 182	86 761	87 240
Engagements des clients des banques comme acceptations	0	0	0	0	0
Autres passifs	202 837	215 515	205 746	213 693	212 653
<b>Total des avoirs</b>	<b>1 375 622</b>	<b>1 398 280</b>	<b>1 445 861</b>	<b>1 469 090</b>	<b>1 500 859</b>
Capital-actions	805 896	819 244	838 648	846 699	863 329
Avoir des détenteurs d'unité	0	0	0	0	0
Engagements à l'égard des assurés	0	0	0	0	0
Surplus d'apport et autres	145 473	155 945	163 044	167 620	167 513
Cumul des autres éléments du résultat étendu	..	-4 641	-4 268	-4 285	-8 474
Bénéfices non répartis	424 253	427 731	448 437	459 056	478 492
<b>État des résultats</b>					
<b>Revenu d'exploitation</b>	<b>707 206<sup>A</sup></b>	<b>701 979<sup>A</sup></b>	<b>718 993<sup>A</sup></b>	<b>741 680<sup>A</sup></b>	<b>748 553<sup>A</sup></b>
Ventes de biens et de services	682 640	677 968	693 587	716 118	722 475
Primes des assureurs	0	0	0	0	0
Contreparties des rentes	0	0	0	0	0
Revenus d'intérêts chargés au compte d'opération	0	0	0	0	0
Revenus de dividendes chargés au compte d'opération	0	0	0	0	0
Gains ou pertes sur la vente de titres et autres actifs	0	0	0	0	0
Autres revenus d'exploitation	24 566	24 011	25 406	25 561	26 078
<b>Dépenses d'exploitation</b>	<b>659 320</b>	<b>655 330</b>	<b>669 782</b>	<b>688 021</b>	<b>694 967</b>
Dépréciation, épuisement, et amortissement	29 572	29 253	30 168	30 834	31 204
Sinistres aux termes de contrats d'assurance	0	0	0	0	0
Sinistres aux termes de contrats de rentes	0	0	0	0	0
Augmentation normale du passif actuariel	0	0	0	0	0
Dépenses d'intérêts chargés au compte d'opération	0	0	0	0	0
Autres dépenses d'exploitation	629 748	626 078	639 615	657 186	663 764
<b>Bénéfice ou perte d'exploitation</b>	<b>47 886</b>	<b>46 649</b>	<b>49 211</b>	<b>53 658</b>	<b>53 586</b>
Revenus d'intérêts et dividendes	9 695	7 786	7 646	7 181	7 527
Dépenses d'intérêts sur les emprunts	13 939	13 813	14 622	14 551	14 791
Gains ou pertes	3 758	7 186	9 183	3 807	5 540
<b>Bénéfice avant impôts sur le revenu</b>	<b>47 400</b>	<b>47 809</b>	<b>51 417</b>	<b>50 095</b>	<b>51 861</b>
Impôt sur le revenu	9 960	8 301	11 212	11 517	10 954
Part des gains des affiliées	2 365	2 303	2 692	2 278	2 505
<b>Bénéfice avant gains extraordinaires</b>	<b>39 805</b>	<b>41 811</b>	<b>42 897</b>	<b>40 856</b>	<b>43 412</b>
Gains ou pertes extraordinaires	-5	50	102	-130	-19
<b>Bénéfice net</b>	<b>39 800</b>	<b>41 861</b>	<b>42 999</b>	<b>40 726</b>	<b>43 394</b>
Autres éléments du résultat étendu	..	3 155	67	-816	-4 950
<b>Résultat étendu</b>	<b>..</b>	<b>45 015</b>	<b>43 066</b>	<b>39 910</b>	<b>38 444</b>

**Note(s) :**

- Un modèle commun (générique) de présentation des états financiers est utilisé pour toutes les branches d'activité et pour les totaux d'ensemble. Par conséquent, les valeurs indiquées pour certaines séries financières qui ne s'appliquent pas à certaines branches d'activité seront nulles.
- Les chiffres ayant été arrondis, leur somme peut ne pas correspondre aux totaux indiqués.



Tableau 3-2

## Total des branches d'activité non financières — État de l'évolution de la situation financière, certains postes désaisonnalisés et ratios financiers sélectionnés

	Quatrième trimestre 2010	Premier trimestre 2011	Deuxième trimestre 2011	Troisième trimestre 2011	Quatrième trimestre 2011
millions de dollars					
<b>État de l'évolution de la situation financière</b>					
<b>Encaisse générée par l'exploitation</b>	<b>51 644</b>	<b>29 153</b>	<b>28 357</b>	<b>58 140</b>	<b>57 783</b>
Bénéfice net	29 531	41 286	43 113	40 560	44 270
Éléments non monétaires	22 335	-6 533	-10 845	20 294	13 519
Dépréciation, épuisement et amortissement	22 970	28 874	30 035	30 590	30 979
Impôts futurs	-202	-408	1 634	1 882	1 831
Fonds de roulement	4 155	-12 604	-8 649	3 871	-3 190
Autres éléments non monétaires	-4 588	-22 394	-33 865	-16 049	-16 101
Transactions monétaires de la période antérieure	-221	-5 600	-3 911	-2 714	-7
<b>Encaisse générée par le financement</b>	<b>12 212</b>	<b>43 202</b>	<b>30 403</b>	<b>23 454</b>	<b>16 757</b>
Augmentation des dépôts	0	0	0	0	0
Emprunts auprès des affiliées	-550	13 862	4 682	8 174	-986
Emprunts auprès des non-affiliées	1 177	5 029	5 547	5 687	8 812
Prêts et autres emprunts	-58	1 421	359	1 755	2 957
Acceptations bancaires et papier	-704	445	2 512	-59	2 958
Obligations et débetures	2 806	3 491	-2 429	1 532	2 505
Hypothèques	-867	-328	5 104	2 459	392
Avoir	11 585	24 311	20 174	9 593	8 931
<b>Total des encaisses</b>	<b>63 857</b>	<b>72 355</b>	<b>58 760</b>	<b>81 595</b>	<b>74 540</b>
<b>Utilisations</b>					
<b>Encaisse utilisée pour des placements</b>	<b>7 877</b>	<b>11 487</b>	<b>11 859</b>	<b>14 322</b>	<b>3 546</b>
Placements dans des affiliées	6 563	10 946	8 284	11 994	1 609
Placements de portefeuille	1 448	1 072	2 917	1 892	1 581
Prêts	-135	-531	659	435	356
Prêts hypothécaires	-65	-168	118	79	47
Prêts non hypothécaires	-70	-363	541	356	309
<b>Encaisse utilisée pour immobilisations</b>	<b>32 174</b>	<b>38 699</b>	<b>29 760</b>	<b>43 038</b>	<b>40 338</b>
<b>Encaisse utilisée pour dividendes</b>	<b>24 453</b>	<b>23 569</b>	<b>19 204</b>	<b>18 792</b>	<b>15 926</b>
<b>Utilisation totale de l'encaisse</b>	<b>64 504</b>	<b>73 755</b>	<b>60 823</b>	<b>76 151</b>	<b>59 810</b>
<b>Augmentation ou diminution de l'encaisse</b>	<b>-647</b>	<b>-1 400</b>	<b>-2 063</b>	<b>5 444</b>	<b>14 729</b>
<b>Certains postes désaisonnalisés</b>					
Revenu d'exploitation	700 267	719 539	718 925	732 808	739 934
Bénéfice d'exploitation	47 336	49 638	49 204	50 792	53 471
Bénéfice avant gains extraordinaires	40 719	43 184	42 113	39 684	43 996
Bénéfice net	40 714	43 234	42 215	39 554	43 977
<b>Variation en pourcentage de certains postes désaisonnalisés</b>					
Revenu d'exploitation	2,8	2,8	-0,1	1,9	1,0
Dépenses d'exploitation	2,6	2,6	0,0	1,8	0,6
Bénéfice d'exploitation	5,6	4,9	-0,9	3,2	5,3
<b>Ratios financiers sélectionnés</b>					
Marge bénéficiaire (%)	6,8	6,9	6,8	6,9	7,2
Rendement de l'avoir (%)	11,8	12,4	11,6	10,8	11,7
Ratio des dettes à l'avoir (ratio)	0,932	0,935	0,908	0,905	0,887
Rendement des capitaux employés (%)	7,7	7,9	7,7	7,2	7,6

**Note(s) :**

- Un modèle commun (générique) de présentation des états financiers est utilisé pour toutes les branches d'activité et pour les totaux d'ensemble. Par conséquent, les valeurs indiquées pour certaines séries financières qui ne s'appliquent pas à certaines branches d'activité seront nulles.

- Toutes les données de ce tableau sont non désaisonnalisées sauf indication contraire.

- Les chiffres ayant été arrondis, leur somme peut ne pas correspondre aux totaux indiqués.

**Tableau 4-1**  
**Agriculture, foresterie, pêche et chasse — Bilan et état des résultats**

	Quatrième trimestre 2010	Premier trimestre 2011	Deuxième trimestre 2011	Troisième trimestre 2011	Quatrième trimestre 2011
millions de dollars					
<b>Bilan</b>					
<b>Total de l'actif</b>	<b>86 691<sup>B</sup></b>	<b>87 408<sup>B</sup></b>	<b>87 280<sup>A</sup></b>	<b>87 137<sup>B</sup></b>	<b>87 774<sup>A</sup></b>
Encaisse et dépôts	6 137	6 221	6 194	6 152	6 184
Comptes débiteurs et revenu couru	4 756	4 769	4 805	4 721	4 705
Stocks	12 664	12 712	12 657	12 538	12 803
Placements et comptes auprès des affiliées	6 091	6 262	6 188	6 206	6 090
Placements de portefeuille	4 044	4 021	3 960	3 935	3 932
Prêts	2 439	2 446	2 438	2 431	2 443
Hypothécaires	1 291	1 316	1 306	1 288	1 298
Non hypothécaires	1 148	1 129	1 132	1 143	1 145
Provision pour pertes sur placements et prêts	0	0	0	0	0
Engagements des clients des banques comme acceptations	0	0	0	0	0
Immobilisations, nettes	41 838	41 809	41 901	42 104	42 541
Autres actifs	8 721	9 168	9 137	9 050	9 076
<b>Total du passif</b>	<b>51 316</b>	<b>51 071</b>	<b>50 826</b>	<b>50 255</b>	<b>50 461</b>
Dépôts	0	0	0	0	0
Passif actuariel des assureurs	0	0	0	0	0
Comptes créditeurs et exigibilités courues	4 403	4 303	4 175	4 220	4 194
Emprunts et comptes auprès des affiliées	15 160	15 233	15 196	15 113	15 208
Emprunts	25 601	26 136	26 116	25 631	25 709
Prêts et autres emprunts	15 486	16 070	16 034	15 593	15 687
Acceptations bancaires et papier	609	651	643	622	624
Obligations et débetures	4 156	4 156	4 108	4 110	4 111
Hypothèques	5 350	5 258	5 331	5 306	5 287
Impôts futurs	1 307	1 275	1 268	1 264	1 258
Engagements des clients des banques comme acceptations	0	0	0	0	0
Autres passifs	4 847	4 125	4 071	4 028	4 092
<b>Total des avoirs</b>	<b>35 375</b>	<b>36 337</b>	<b>36 454</b>	<b>36 882</b>	<b>37 313</b>
Capital-actions	9 577	9 467	9 489	9 452	9 516
Avoir des détenteurs d'unité	0	0	0	0	0
Engagements à l'égard des assurés	0	0	0	0	0
Surplus d'apport et autres	3 021	3 066	3 228	3 183	3 233
Cumul des autres éléments du résultat étendu	..	-5	1	1	2
Bénéfices non répartis	22 776	23 809	23 737	24 246	24 562
<b>État des résultats</b>					
<b>Revenu d'exploitation</b>	<b>11 871<sup>B</sup></b>	<b>11 527<sup>B</sup></b>	<b>11 623<sup>B</sup></b>	<b>11 820<sup>B</sup></b>	<b>11 877<sup>B</sup></b>
Ventes de biens et de services	11 194	10 884	10 968	11 151	11 212
Primes des assureurs	0	0	0	0	0
Contreparties des rentes	0	0	0	0	0
Revenus d'intérêts chargés au compte d'opération	0	0	0	0	0
Revenus de dividendes chargés au compte d'opération	0	0	0	0	0
Gains ou pertes sur la vente de titres et autres actifs	0	0	0	0	0
Autres revenus d'exploitation	677	643	654	668	665
<b>Dépenses d'exploitation</b>	<b>10 967</b>	<b>10 623</b>	<b>10 647</b>	<b>10 831</b>	<b>10 915</b>
Dépréciation, épuisement, et amortissement	804	767	779	769	775
Sinistres aux termes de contrats d'assurance	0	0	0	0	0
Sinistres aux termes de contrats de rentes	0	0	0	0	0
Augmentation normale du passif actuariel	0	0	0	0	0
Dépenses d'intérêts chargés au compte d'opération	0	0	0	0	0
Autres dépenses d'exploitation	10 163	9 856	9 868	10 062	10 140
<b>Bénéfice ou perte d'exploitation</b>	<b>904</b>	<b>904</b>	<b>976</b>	<b>988</b>	<b>962</b>
Revenus d'intérêts et dividendes	152	148	149	149	147
Dépenses d'intérêts sur les emprunts	333	313	322	321	318
Gains ou pertes	382	321	245	251	413
<b>Bénéfice avant impôts sur le revenu</b>	<b>1 105</b>	<b>1 060</b>	<b>1 047</b>	<b>1 068</b>	<b>1 204</b>
Impôt sur le revenu	172	173	175	200	188
Part des gains des affiliées	42	41	43	42	42
<b>Bénéfice avant gains extraordinaires</b>	<b>976</b>	<b>928</b>	<b>915</b>	<b>909</b>	<b>1 059</b>
Gains ou pertes extraordinaires	0	0	0	0	0
<b>Bénéfice net</b>	<b>976</b>	<b>928</b>	<b>915</b>	<b>909</b>	<b>1 059</b>
Autres éléments du résultat étendu	..	-2	5	-4	1
<b>Résultat étendu</b>	<b>..</b>	<b>926</b>	<b>920</b>	<b>906</b>	<b>1 060</b>

**Note(s) :**

- Un modèle commun (générique) de présentation des états financiers est utilisé pour toutes les branches d'activité et pour les totaux d'ensemble. Par conséquent, les valeurs indiquées pour certaines séries financières qui ne s'appliquent pas à certaines branches d'activité seront nulles.
- Les chiffres ayant été arrondis, leur somme peut ne pas correspondre aux totaux indiqués.

Tableau 4-2

## Agriculture, foresterie, pêche et chasse — État de l'évolution de la situation financière, certains postes désaisonnalisés et ratios financiers sélectionnés

	Quatrième trimestre 2010	Premier trimestre 2011	Deuxième trimestre 2011	Troisième trimestre 2011	Quatrième trimestre 2011
millions de dollars					
<b>État de l'évolution de la situation financière</b>					
<b>Encaisse générée par l'exploitation</b>	<b>121</b>	<b>988</b>	<b>675</b>	<b>1 162</b>	<b>566</b>
Bénéfice net	298	909	927	906	1 059
Éléments non monétaires	-95	45	-236	489	-474
Dépréciation, épuisement et amortissement	126	760	775	762	775
Impôts futurs	15	0	0	2	0
Fonds de roulement	-104	32	-117	320	-207
Autres éléments non monétaires	-132	-747	-894	-595	-1 041
Transactions monétaires de la période antérieure	-82	33	-16	-233	-19
<b>Encaisse générée par le financement</b>	<b>70</b>	<b>224</b>	<b>68</b>	<b>-527</b>	<b>20</b>
Augmentation des dépôts	0	0	0	0	0
Emprunts auprès des affiliées	-75	3	-1	-204	66
Emprunts auprès des non-affiliées	142	214	4	-244	-50
Prêts et autres emprunts	77	321	6	-165	-18
Acceptations bancaires et papier	-2	45	19	-20	2
Obligations et débetures	35	1	-60	3	0
Hypothèques	33	-153	39	-61	-34
Avoir	3	7	64	-80	4
<b>Total des encaisses</b>	<b>191</b>	<b>1 212</b>	<b>743</b>	<b>634</b>	<b>585</b>
<b>Utilisations</b>					
<b>Encaisse utilisée pour des placements</b>	<b>34</b>	<b>61</b>	<b>-37</b>	<b>-12</b>	<b>-172</b>
Placements dans des affiliées	-29	70	-37	40	-178
Placements de portefeuille	40	-23	-1	-50	10
Prêts	24	13	2	-2	-5
Prêts hypothécaires	0	31	-1	-12	2
Prêts non hypothécaires	23	-18	3	10	-7
<b>Encaisse utilisée pour immobilisations</b>	<b>60</b>	<b>1 126</b>	<b>610</b>	<b>512</b>	<b>578</b>
<b>Encaisse utilisée pour dividendes</b>	<b>94</b>	<b>105</b>	<b>139</b>	<b>107</b>	<b>103</b>
<b>Utilisation totale de l'encaisse</b>	<b>188</b>	<b>1 292</b>	<b>713</b>	<b>607</b>	<b>509</b>
<b>Augmentation ou diminution de l'encaisse</b>	<b>3</b>	<b>-81</b>	<b>30</b>	<b>27</b>	<b>76</b>
<b>Certains postes désaisonnalisés</b>					
Revenu d'exploitation	11 807	11 651	11 576	11 827	11 792
Bénéfice d'exploitation	964	936	938	971	985
Bénéfice avant gains extraordinaires	1 032	924	877	916	1 095
Bénéfice net	1 032	924	877	916	1 095
<b>Variation en pourcentage de certains postes désaisonnalisés</b>					
Revenu d'exploitation	0,2	-1,3	-0,6	2,2	-0,3
Dépenses d'exploitation	-0,4	-1,2	-0,7	2,0	-0,4
Bénéfice d'exploitation	7,4	-2,9	0,2	3,5	1,5
<b>Ratios financiers sélectionnés</b>					
Marge bénéficiaire (%)	8,2	8,0	8,1	8,2	8,4
Rendement de l'avoir (%)	11,7	10,2	9,6	9,9	11,7
Ratio des dettes à l'avoir (ratio)	1,152	1,138	1,133	1,105	1,097
Rendement des capitaux employés (%)	6,8	6,1	6,0	6,1	6,8

**Note(s) :**

- Un modèle commun (générique) de présentation des états financiers est utilisé pour toutes les branches d'activité et pour les totaux d'ensemble. Par conséquent, les valeurs indiquées pour certaines séries financières qui ne s'appliquent pas à certaines branches d'activité seront nulles.

- Toutes les données de ce tableau sont non désaisonnalisées sauf indication contraire.

- Les chiffres ayant été arrondis, leur somme peut ne pas correspondre aux totaux indiqués.

**Tableau 5-1**  
**Extraction de pétrole et de gaz et activités de soutien — Bilan et état des résultats**

	Quatrième trimestre 2010	Premier trimestre 2011	Deuxième trimestre 2011	Troisième trimestre 2011	Quatrième trimestre 2011
millions de dollars					
<b>Bilan</b>					
<b>Total de l'actif</b>	<b>493 902<sup>A</sup></b>	<b>511 150<sup>A</sup></b>	<b>516 430<sup>A</sup></b>	<b>525 918<sup>A</sup></b>	<b>540 233<sup>A</sup></b>
Encaisse et dépôts	18 886	16 217	20 803	22 277	24 024
Comptes débiteurs et revenu couru	41 767	43 323	41 596	42 124	42 775
Stocks	6 261	5 705	6 460	6 552	6 536
Placements et comptes auprès des affiliées	92 651	95 832	96 249	96 771	98 803
Placements de portefeuille	13 916	14 453	15 034	14 891	15 358
Prêts	1 632	1 596	1 561	1 626	1 733
Hypothécaires	150	152	153	154	162
Non hypothécaires	1 483	1 444	1 409	1 473	1 571
Provision pour pertes sur placements et prêts	0	0	0	0	0
Engagements des clients des banques comme acceptations	0	0	0	0	0
Immobilisations, nettes	290 379	301 910	301 825	306 890	311 690
Autres actifs	28 410	32 115	32 902	34 787	39 312
<b>Total du passif</b>	<b>256 452</b>	<b>267 873</b>	<b>264 178</b>	<b>270 188</b>	<b>275 757</b>
Dépôts	0	0	0	0	0
Passif actuariel des assureurs	0	0	0	0	0
Comptes créditeurs et exigibilités courues	43 816	45 245	42 810	44 171	44 620
Emprunts et comptes auprès des affiliées	64 712	69 723	69 669	70 440	68 581
Emprunts	85 439	88 225	87 148	86 840	88 251
Prêts et autres emprunts	42 034	44 401	43 758	42 237	42 672
Acceptations bancaires et papier	4 505	4 666	4 985	4 992	6 609
Obligations et débetures	38 238	38 547	37 824	38 998	38 236
Hypothèques	661	611	581	614	734
Impôts futurs	31 150	31 703	32 323	34 368	34 930
Engagements des clients des banques comme acceptations	0	0	0	0	0
Autres passifs	31 335	32 976	32 228	34 370	39 376
<b>Total des avoirs</b>	<b>237 450</b>	<b>243 277</b>	<b>252 251</b>	<b>255 730</b>	<b>264 476</b>
Capital-actions	199 268	196 125	204 222	205 976	213 266
Avoir des détenteurs d'unité	0	0	0	0	0
Engagements à l'égard des assurés	0	0	0	0	0
Surplus d'apport et autres	11 194	14 244	14 662	14 502	15 399
Cumul des autres éléments du résultat étendu	..	-21	230	437	423
Bénéfices non répartis	26 988	32 929	33 138	34 815	35 387
<b>État des résultats</b>					
<b>Revenu d'exploitation</b>	<b>38 709<sup>A</sup></b>	<b>43 868<sup>A</sup></b>	<b>45 543<sup>A</sup></b>	<b>46 045<sup>A</sup></b>	<b>46 705<sup>A</sup></b>
Ventes de biens et de services	38 709	43 868	45 543	46 045	46 705
Primes des assureurs	0	0	0	0	0
Contreparties des rentes	0	0	0	0	0
Revenus d'intérêts chargés au compte d'opération	0	0	0	0	0
Revenus de dividendes chargés au compte d'opération	0	0	0	0	0
Gains ou pertes sur la vente de titres et autres actifs	0	0	0	0	0
Autres revenus d'exploitation	0	0	0	0	0
<b>Dépenses d'exploitation</b>	<b>35 637</b>	<b>39 023</b>	<b>41 231</b>	<b>41 766</b>	<b>42 346</b>
Dépréciation, épuisement, et amortissement	7 065	7 658	7 853	8 296	8 476
Sinistres aux termes de contrats d'assurance	0	0	0	0	0
Sinistres aux termes de contrats de rentes	0	0	0	0	0
Augmentation normale du passif actuariel	0	0	0	0	0
Dépenses d'intérêts chargés au compte d'opération	0	0	0	0	0
Autres dépenses d'exploitation	28 572	31 365	33 378	33 469	33 870
<b>Bénéfice ou perte d'exploitation</b>	<b>3 072</b>	<b>4 845</b>	<b>4 312</b>	<b>4 279</b>	<b>4 359</b>
Revenus d'intérêts et dividendes	1 603	1 062	474	296	289
Dépenses d'intérêts sur les emprunts	1 996	2 051	2 208	2 172	2 190
Gains ou pertes	822	1 428	1 416	1 510	1 200
<b>Bénéfice avant impôts sur le revenu</b>	<b>3 500</b>	<b>5 283</b>	<b>3 993</b>	<b>3 917</b>	<b>3 657</b>
Impôt sur le revenu	239	393	1 180	1 566	1 522
Part des gains des affiliées	569	562	830	641	845
<b>Bénéfice avant gains extraordinaires</b>	<b>3 829</b>	<b>5 452</b>	<b>3 642</b>	<b>2 992</b>	<b>2 980</b>
Gains ou pertes extraordinaires	0	0	0	4	0
<b>Bénéfice net</b>	<b>3 829</b>	<b>5 452</b>	<b>3 642</b>	<b>2 995</b>	<b>2 980</b>
Autres éléments du résultat étendu	..	-241	121	129	212
<b>Résultat étendu</b>	<b>..</b>	<b>5 211</b>	<b>3 763</b>	<b>3 125</b>	<b>3 192</b>

**Note(s) :**

- Un modèle commun (générique) de présentation des états financiers est utilisé pour toutes les branches d'activité et pour les totaux d'ensemble. Par conséquent, les valeurs indiquées pour certaines séries financières qui ne s'appliquent pas à certaines branches d'activité seront nulles.
- Les chiffres ayant été arrondis, leur somme peut ne pas correspondre aux totaux indiqués.

Tableau 5-2

## Extraction de pétrole et de gaz et activités de soutien — État de l'évolution de la situation financière, certains postes désaisonnalisés et ratios financiers sélectionnés

	Quatrième trimestre 2010	Premier trimestre 2011	Deuxième trimestre 2011	Troisième trimestre 2011	Quatrième trimestre 2011
millions de dollars					
<b>État de l'évolution de la situation financière</b>					
<b>Encaisse générée par l'exploitation</b>	<b>11 449</b>	<b>8 675</b>	<b>9 473</b>	<b>13 900</b>	<b>10 472</b>
Bénéfice net	4 106	5 436	3 827	2 980	2 964
Éléments non monétaires	7 239	2 983	5 236	10 619	7 189
Dépréciation, épuisement et amortissement	6 596	7 637	7 853	8 289	8 390
Impôts futurs	12	-60	541	1 485	1 272
Fonds de roulement	960	-1 257	-1 252	1 476	-1 353
Autres éléments non monétaires	-330	-3 338	-1 905	-631	-1 120
Transactions monétaires de la période antérieure	103	256	410	301	318
<b>Encaisse générée par le financement</b>	<b>9 295</b>	<b>9 033</b>	<b>4 244</b>	<b>3 335</b>	<b>6 029</b>
Augmentation des dépôts	0	0	0	0	0
Emprunts auprès des affiliées	4 795	3 403	-170	689	-543
Emprunts auprès des non-affiliées	1 153	2 121	-95	-242	1 465
Prêts et autres emprunts	462	2 095	311	-1 335	591
Acceptations bancaires et papier	85	179	319	32	1 617
Obligations et débetures	603	-80	-724	1 054	-761
Hypothèques	3	-73	-2	7	19
Avoir	3 347	3 509	4 509	2 888	5 106
<b>Total des encaisses</b>	<b>20 744</b>	<b>17 708</b>	<b>13 717</b>	<b>17 235</b>	<b>16 501</b>
<b>Utilisations</b>					
<b>Encaisse utilisée pour des placements</b>	<b>2 034</b>	<b>1 946</b>	<b>2 152</b>	<b>415</b>	<b>-20</b>
Placements dans des affiliées	1 646	1 164	1 855	511	-423
Placements de portefeuille	427	819	337	-160	302
Prêts	-39	-37	-40	64	100
Prêts hypothécaires	-1	2	1	1	4
Prêts non hypothécaires	-39	-39	-41	63	97
<b>Encaisse utilisée pour immobilisations</b>	<b>14 383</b>	<b>14 720</b>	<b>7 295</b>	<b>13 891</b>	<b>12 643</b>
<b>Encaisse utilisée pour dividendes</b>	<b>3 884</b>	<b>4 130</b>	<b>1 892</b>	<b>1 872</b>	<b>1 852</b>
<b>Utilisation totale de l'encaisse</b>	<b>20 301</b>	<b>20 796</b>	<b>11 340</b>	<b>16 178</b>	<b>14 475</b>
<b>Augmentation ou diminution de l'encaisse</b>	<b>443</b>	<b>-3 088</b>	<b>2 378</b>	<b>1 057</b>	<b>2 026</b>
<b>Certains postes désaisonnalisés</b>					
Revenu d'exploitation	38 709	43 868	45 543	46 045	46 705
Bénéfice d'exploitation	3 072	4 845	4 312	4 279	4 359
Bénéfice avant gains extraordinaires	3 829	5 452	3 642	2 992	2 980
Bénéfice net	3 829	5 452	3 642	2 995	2 980
<b>Variation en pourcentage de certains postes désaisonnalisés</b>					
Revenu d'exploitation	6,4	13,3	3,8	1,1	1,4
Dépenses d'exploitation	6,0	9,5	5,7	1,3	1,4
Bénéfice d'exploitation	11,5	57,7	-11,0	-0,8	1,9
<b>Ratios financiers sélectionnés</b>					
Marge bénéficiaire (%)	7,9	11,0	9,5	9,3	9,3
Rendement de l'avoir (%)	6,4	9,0	5,8	4,7	4,5
Ratio des dettes à l'avoir (ratio)	0,632	0,649	0,622	0,615	0,593
Rendement des capitaux employés (%)	5,4	6,8	5,1	4,3	4,1

**Note(s) :**

- Un modèle commun (générique) de présentation des états financiers est utilisé pour toutes les branches d'activité et pour les totaux d'ensemble. Par conséquent, les valeurs indiquées pour certaines séries financières qui ne s'appliquent pas à certaines branches d'activité seront nulles.

- Toutes les données de ce tableau sont non désaisonnalisées sauf indication contraire.

- Les chiffres ayant été arrondis, leur somme peut ne pas correspondre aux totaux indiqués.

Tableau 6-1

## Extraction minière et exploitation en carrière (sauf l'extraction de pétrole et de gaz) — Bilan et état des résultats

	Quatrième trimestre 2010	Premier trimestre 2011	Deuxième trimestre 2011	Troisième trimestre 2011	Quatrième trimestre 2011
millions de dollars					
<b>Bilan</b>					
<b>Total de l'actif</b>	<b>167 424<sup>A</sup></b>	<b>173 424<sup>A</sup></b>	<b>175 768<sup>A</sup></b>	<b>181 488<sup>A</sup></b>	<b>187 131<sup>A</sup></b>
Encaisse et dépôts	7 217	7 197	7 230	8 435	8 867
Comptes débiteurs et revenu couru	9 939	10 055	10 042	9 969	11 037
Stocks	5 080	5 247	5 527	5 627	5 631
Placements et comptes auprès des affiliées	85 132	86 382	86 871	89 769	91 383
Placements de portefeuille	1 438	1 471	1 658	1 495	1 644
Prêts	32	44	28	38	40
Hypothécaires	19	19	19	20	20
Non hypothécaires	13	25	9	19	20
Provision pour pertes sur placements et prêts	0	0	0	0	0
Engagements des clients des banques comme acceptations	0	0	0	0	0
Immobilisations, nettes	48 542	50 671	52 936	54 213	55 008
Autres actifs	10 044	12 355	11 476	11 942	13 522
<b>Total du passif</b>	<b>81 704</b>	<b>84 626</b>	<b>83 107</b>	<b>85 121</b>	<b>87 303</b>
Dépôts	0	0	0	0	0
Passif actuariel des assureurs	0	0	0	0	0
Comptes créditeurs et exigibilités courues	10 063	9 929	10 615	10 767	10 585
Emprunts et comptes auprès des affiliées	39 951	39 909	40 688	42 777	43 206
Emprunts	17 709	17 716	17 242	17 329	17 421
Prêts et autres emprunts	12 795	13 291	12 143	12 617	13 278
Acceptations bancaires et papier	1 472	1 218	1 307	1 081	1 098
Obligations et débetures	3 442	3 206	3 790	3 630	3 045
Hypothèques	1	1	1	1	1
Impôts futurs	7 388	7 687	7 868	8 293	8 235
Engagements des clients des banques comme acceptations	0	0	0	0	0
Autres passifs	6 593	9 384	6 695	5 956	7 855
<b>Total des avoirs</b>	<b>85 720</b>	<b>88 798</b>	<b>92 661</b>	<b>96 367</b>	<b>99 828</b>
Capital-actions	76 688	79 280	80 505	82 111	83 566
Avoir des détenteurs d'unité	0	0	0	0	0
Engagements à l'égard des assurés	0	0	0	0	0
Surplus d'apport et autres	3 078	2 974	3 107	3 485	3 548
Cumul des autres éléments du résultat étendu	..	947	913	1 105	824
Bénéfices non répartis	5 953	5 598	8 136	9 667	11 890
<b>État des résultats</b>					
<b>Revenu d'exploitation</b>	<b>9 591<sup>A</sup></b>	<b>9 685<sup>A</sup></b>	<b>9 981<sup>A</sup></b>	<b>10 316<sup>A</sup></b>	<b>10 351<sup>A</sup></b>
Ventes de biens et de services	9 591	9 685	9 981	10 316	10 351
Primes des assureurs	0	0	0	0	0
Contreparties des rentes	0	0	0	0	0
Revenus d'intérêts chargés au compte d'opération	0	0	0	0	0
Revenus de dividendes chargés au compte d'opération	0	0	0	0	0
Gains ou pertes sur la vente de titres et autres actifs	0	0	0	0	0
Autres revenus d'exploitation	0	0	0	0	0
<b>Dépenses d'exploitation</b>	<b>7 268</b>	<b>7 249</b>	<b>7 372</b>	<b>7 726</b>	<b>7 823</b>
Dépréciation, épuisement, et amortissement	631	689	711	702	687
Sinistres aux termes de contrats d'assurance	0	0	0	0	0
Sinistres aux termes de contrats de rentes	0	0	0	0	0
Augmentation normale du passif actuariel	0	0	0	0	0
Dépenses d'intérêts chargés au compte d'opération	0	0	0	0	0
Autres dépenses d'exploitation	6 637	6 560	6 661	7 024	7 136
<b>Bénéfice ou perte d'exploitation</b>	<b>2 322</b>	<b>2 436</b>	<b>2 609</b>	<b>2 590</b>	<b>2 527</b>
Revenus d'intérêts et dividendes	541	388	429	499	954
Dépenses d'intérêts sur les emprunts	407	507	464	456	399
Gains ou pertes	408	471	375	-284	-198
<b>Bénéfice avant impôts sur le revenu</b>	<b>2 864</b>	<b>2 787</b>	<b>2 948</b>	<b>2 349</b>	<b>2 884</b>
Impôt sur le revenu	634	668	846	750	753
Part des gains des affiliées	278	267	342	340	337
<b>Bénéfice avant gains extraordinaires</b>	<b>2 508</b>	<b>2 386</b>	<b>2 445</b>	<b>1 940</b>	<b>2 467</b>
Gains ou pertes extraordinaires	0	0	0	0	0
<b>Bénéfice net</b>	<b>2 508</b>	<b>2 386</b>	<b>2 445</b>	<b>1 940</b>	<b>2 467</b>
Autres éléments du résultat étendu	..	70	-12	157	-147
<b>Résultat étendu</b>	<b>..</b>	<b>2 456</b>	<b>2 433</b>	<b>2 098</b>	<b>2 320</b>

**Note(s) :**

- Un modèle commun (générique) de présentation des états financiers est utilisé pour toutes les branches d'activité et pour les totaux d'ensemble. Par conséquent, les valeurs indiquées pour certaines séries financières qui ne s'appliquent pas à certaines branches d'activité seront nulles.
- Les chiffres ayant été arrondis, leur somme peut ne pas correspondre aux totaux indiqués.

Tableau 6-2

## Extraction minière et exploitation en carrière (sauf l'extraction de pétrole et de gaz) — État de l'évolution de la situation financière, certains postes désaisonnalisés et ratios financiers sélectionnés

	Quatrième trimestre 2010	Premier trimestre 2011	Deuxième trimestre 2011	Troisième trimestre 2011	Quatrième trimestre 2011
millions de dollars					
<b>État de l'évolution de la situation financière</b>					
<b>Encaisse générée par l'exploitation</b>	<b>1 738</b>	<b>3 296</b>	<b>1 325</b>	<b>1 278</b>	<b>1 834</b>
Bénéfice net	2 521	2 374	2 446	1 941	2 467
Éléments non monétaires	-793	993	-940	-665	-596
Dépréciation, épuisement et amortissement	575	666	709	702	687
Impôts futurs	61	67	165	121	176
Fonds de roulement	-465	-452	298	313	-1 445
Autres éléments non monétaires	-964	712	-2 112	-1 800	-14
Transactions monétaires de la période antérieure	10	-72	-181	2	-37
<b>Encaisse générée par le financement</b>	<b>4 641</b>	<b>712</b>	<b>571</b>	<b>3 773</b>	<b>1 976</b>
Augmentation des dépôts	0	0	0	0	0
Emprunts auprès des affiliées	1 439	-96	435	2 058	502
Emprunts auprès des non-affiliées	137	-124	-487	292	110
Prêts et autres emprunts	123	365	-1 161	579	679
Acceptations bancaires et papier	1	-253	89	-226	17
Obligations et débetures	13	-236	584	-61	-585
Hypothèques	0	0	0	0	0
Avoir	3 066	932	623	1 424	1 363
<b>Total des encaisses</b>	<b>6 379</b>	<b>4 008</b>	<b>1 896</b>	<b>5 051</b>	<b>3 810</b>
<b>Utilisations</b>					
<b>Encaisse utilisée pour des placements</b>	<b>4 687</b>	<b>915</b>	<b>269</b>	<b>2 109</b>	<b>946</b>
Placements dans des affiliées	4 710	903	99	2 116	794
Placements de portefeuille	-22	17	187	-17	150
Prêts	-1	-5	-17	9	1
Prêts hypothécaires	0	0	0	0	0
Prêts non hypothécaires	-1	-5	-17	9	1
<b>Encaisse utilisée pour immobilisations</b>	<b>1 793</b>	<b>2 024</b>	<b>1 604</b>	<b>2 530</b>	<b>1 642</b>
<b>Encaisse utilisée pour dividendes</b>	<b>235</b>	<b>408</b>	<b>197</b>	<b>482</b>	<b>452</b>
<b>Utilisation totale de l'encaisse</b>	<b>6 716</b>	<b>3 348</b>	<b>2 069</b>	<b>5 121</b>	<b>3 040</b>
<b>Augmentation ou diminution de l'encaisse</b>	<b>-336</b>	<b>660</b>	<b>-174</b>	<b>-70</b>	<b>770</b>
<b>Certains postes désaisonnalisés</b>					
Revenu d'exploitation	9 463	9 912	10 025	10 355	10 040
Bénéfice d'exploitation	2 362	2 376	2 559	2 638	2 589
Bénéfice avant gains extraordinaires	2 508	2 386	2 445	1 940	2 467
Bénéfice net	2 508	2 386	2 445	1 940	2 467
<b>Variation en pourcentage de certains postes désaisonnalisés</b>					
Revenu d'exploitation	7,0	4,8	1,1	3,3	-3,0
Dépenses d'exploitation	5,3	6,1	-0,9	3,4	-3,4
Bénéfice d'exploitation	12,7	0,6	7,7	3,1	-1,8
<b>Ratios financiers sélectionnés</b>					
Marge bénéficiaire (%)	25,0	24,0	25,5	25,5	25,8
Rendement de l'avoir (%)	11,7	10,8	10,6	8,0	9,9
Ratio des dettes à l'avoir (ratio)	0,673	0,649	0,625	0,624	0,607
Rendement des capitaux employés (%)	7,8	7,5	7,4	5,8	6,9

**Note(s) :**

- Un modèle commun (générique) de présentation des états financiers est utilisé pour toutes les branches d'activité et pour les totaux d'ensemble. Par conséquent, les valeurs indiquées pour certaines séries financières qui ne s'appliquent pas à certaines branches d'activité seront nulles.

- Toutes les données de ce tableau sont non désaisonnalisées sauf indication contraire.

- Les chiffres ayant été arrondis, leur somme peut ne pas correspondre aux totaux indiqués.

**Tableau 7-1**  
**Services publics — Bilan et état des résultats**

	Quatrième trimestre 2010	Premier trimestre 2011	Deuxième trimestre 2011	Troisième trimestre 2011	Quatrième trimestre 2011
millions de dollars					
<b>Bilan</b>					
<b>Total de l'actif</b>	<b>92 910</b> <sup>A</sup>	<b>92 010</b> <sup>A</sup>	<b>93 434</b> <sup>A</sup>	<b>94 423</b> <sup>A</sup>	<b>96 084</b> <sup>A</sup>
Encaisse et dépôts	2 093	2 152	2 708	2 245	2 238
Comptes débiteurs et revenu couru	8 377	8 194	6 263	6 655	7 292
Stocks	2 788	1 897	2 314	2 623	2 777
Placements et comptes auprès des affiliées	5 486	5 716	6 198	5 868	6 203
Placements de portefeuille	739	788	700	707	763
Prêts	99	139	588	542	553
Hypothécaires	36	36	36	0	0
Non hypothécaires	63	103	552	541	552
Provision pour pertes sur placements et prêts	0	0	0	0	0
Engagements des clients des banques comme acceptations	0	0	0	0	0
Immobilisations, nettes	57 009	59 867	60 688	60 994	61 339
Autres actifs	16 320	13 257	13 974	14 789	14 920
<b>Total du passif</b>	<b>62 193</b>	<b>61 282</b>	<b>61 418</b>	<b>63 368</b>	<b>64 567</b>
Dépôts	0	0	0	0	0
Passif actuariel des assureurs	0	0	0	0	0
Comptes créditeurs et exigibilités courues	7 257	6 834	6 534	6 656	7 583
Emprunts et comptes auprès des affiliées	4 046	3 929	3 621	2 931	2 987
Emprunts	34 790	34 400	34 406	35 745	35 729
Prêts et autres emprunts	16 296	16 034	16 466	16 819	16 749
Acceptations bancaires et papier	1 377	1 073	1 050	1 429	1 454
Obligations et débetures	17 105	17 278	16 875	17 483	17 514
Hypothèques	12	15	15	14	12
Impôts futurs	4 253	4 532	4 569	4 324	4 310
Engagements des clients des banques comme acceptations	0	0	0	0	0
Autres passifs	11 847	11 587	12 287	13 712	13 959
<b>Total des avoirs</b>	<b>30 717</b>	<b>30 728</b>	<b>32 016</b>	<b>31 055</b>	<b>31 517</b>
Capital-actions	21 747	22 437	23 785	22 903	22 947
Avoir des détenteurs d'unité	0	0	0	0	0
Engagements à l'égard des assurés	0	0	0	0	0
Surplus d'apport et autres	2 559	2 658	2 856	2 763	2 884
Cumul des autres éléments du résultat étendu	..	1 377	1 519	1 640	1 626
Bénéfices non répartis	6 412	4 255	3 855	3 748	4 060
<b>État des résultats</b>					
<b>Revenu d'exploitation</b>	<b>15 163</b> <sup>A</sup>	<b>16 861</b> <sup>A</sup>	<b>12 901</b> <sup>A</sup>	<b>13 259</b> <sup>A</sup>	<b>14 146</b> <sup>A</sup>
Ventes de biens et de services	14 797	16 438	12 659	12 995	13 854
Primes des assureurs	0	0	0	0	0
Contreparties des rentes	0	0	0	0	0
Revenus d'intérêts chargés au compte d'opération	0	0	0	0	0
Revenus de dividendes chargés au compte d'opération	0	0	0	0	0
Gains ou pertes sur la vente de titres et autres actifs	0	0	0	0	0
Autres revenus d'exploitation	366	423	242	263	292
<b>Dépenses d'exploitation</b>	<b>13 840</b>	<b>15 195</b>	<b>12 064</b>	<b>11 918</b>	<b>12 917</b>
Dépréciation, épuisement, et amortissement	865	813	833	762	785
Sinistres aux termes de contrats d'assurance	0	0	0	0	0
Sinistres aux termes de contrats de rentes	0	0	0	0	0
Augmentation normale du passif actuariel	0	0	0	0	0
Dépenses d'intérêts chargés au compte d'opération	0	0	0	0	0
Autres dépenses d'exploitation	12 975	14 382	11 231	11 156	12 132
<b>Bénéfice ou perte d'exploitation</b>	<b>1 323</b>	<b>1 666</b>	<b>837</b>	<b>1 341</b>	<b>1 229</b>
Revenus d'intérêts et dividendes	88	89	72	62	75
Dépenses d'intérêts sur les emprunts	556	562	524	507	513
Gains ou pertes	97	241	311	104	160
<b>Bénéfice avant impôts sur le revenu</b>	<b>951</b>	<b>1 434</b>	<b>696</b>	<b>1 000</b>	<b>951</b>
Impôt sur le revenu	125	317	126	58	250
Part des gains des affiliées	54	40	32	38	43
<b>Bénéfice avant gains extraordinaires</b>	<b>880</b>	<b>1 158</b>	<b>602</b>	<b>981</b>	<b>744</b>
Gains ou pertes extraordinaires	0	0	0	0	0
<b>Bénéfice net</b>	<b>880</b>	<b>1 158</b>	<b>602</b>	<b>981</b>	<b>744</b>
Autres éléments du résultat étendu	..	2 316	-29	125	-234
<b>Résultat étendu</b>	<b>..</b>	<b>3 473</b>	<b>572</b>	<b>1 106</b>	<b>510</b>

**Note(s) :**

- Un modèle commun (générique) de présentation des états financiers est utilisé pour toutes les branches d'activité et pour les totaux d'ensemble. Par conséquent, les valeurs indiquées pour certaines séries financières qui ne s'appliquent pas à certaines branches d'activité seront nulles.
- Les chiffres ayant été arrondis, leur somme peut ne pas correspondre aux totaux indiqués.



Tableau 7-2

## Services publics — État de l'évolution de la situation financière, certains postes désaisonnalisés et ratios financiers sélectionnés

	Quatrième trimestre 2010	Premier trimestre 2011	Deuxième trimestre 2011	Troisième trimestre 2011	Quatrième trimestre 2011
millions de dollars					
<b>État de l'évolution de la situation financière</b>					
<b>Encaisse générée par l'exploitation</b>	<b>1 448</b>	<b>2 341</b>	<b>2 444</b>	<b>1 276</b>	<b>1 718</b>
Bénéfice net	871	1 158	602	968	737
Éléments non monétaires	686	1 163	1 789	333	968
Dépréciation, épuisement et amortissement	828	811	833	757	785
Impôts futurs	69	161	144	9	-35
Fonds de roulement	-311	426	1 066	-710	61
Autres éléments non monétaires	100	-235	-253	277	158
Transactions monétaires de la période antérieure	-109	21	53	-25	13
<b>Encaisse générée par le financement</b>	<b>604</b>	<b>-168</b>	<b>1 093</b>	<b>275</b>	<b>375</b>
Augmentation des dépôts	0	0	0	0	0
Emprunts auprès des affiliées	105	-10	-228	-155	-46
Emprunts auprès des non-affiliées	181	10	-12	1 562	295
Prêts et autres emprunts	357	100	202	611	206
Acceptations bancaires et papier	-18	-359	-40	379	25
Obligations et débetures	-155	266	-174	573	66
Hypothèques	-2	3	1	-1	-2
Avoir	318	-168	1 333	-1 132	127
<b>Total des encaisses</b>	<b>2 053</b>	<b>2 173</b>	<b>3 537</b>	<b>1 551</b>	<b>2 093</b>
<b>Utilisations</b>					
<b>Encaisse utilisée pour des placements</b>	<b>125</b>	<b>45</b>	<b>813</b>	<b>-344</b>	<b>181</b>
Placements dans des affiliées	129	70	451	-340	114
Placements de portefeuille	-4	-65	-87	7	56
Prêts	1	40	449	-11	11
Prêts hypothécaires	0	0	0	0	0
Prêts non hypothécaires	1	40	449	-11	11
<b>Encaisse utilisée pour immobilisations</b>	<b>1 142</b>	<b>1 339</b>	<b>1 683</b>	<b>1 644</b>	<b>1 423</b>
<b>Encaisse utilisée pour dividendes</b>	<b>580</b>	<b>540</b>	<b>508</b>	<b>477</b>	<b>481</b>
<b>Utilisation totale de l'encaisse</b>	<b>1 847</b>	<b>1 924</b>	<b>3 003</b>	<b>1 777</b>	<b>2 085</b>
<b>Augmentation ou diminution de l'encaisse</b>	<b>206</b>	<b>248</b>	<b>534</b>	<b>-226</b>	<b>8</b>
<b>Certains postes désaisonnalisés</b>					
Revenu d'exploitation	14 491	14 673	14 327	14 731	13 436
Bénéfice d'exploitation	1 155	1 353	1 090	1 550	1 082
Bénéfice avant gains extraordinaires	840	939	669	1 192	684
Bénéfice net	840	939	669	1 192	684
<b>Variation en pourcentage de certains postes désaisonnalisés</b>					
Revenu d'exploitation	-1,1	1,2	-2,4	2,8	-8,8
Dépenses d'exploitation	-2,1	-0,1	-0,6	-0,4	-6,3
Bénéfice d'exploitation	12,4	17,1	-19,4	42,2	-30,2
<b>Ratios financiers sélectionnés</b>					
Marge bénéficiaire (%)	8,0	9,2	7,6	10,5	8,0
Rendement de l'avoir (%)	10,9	12,2	8,4	15,4	8,7
Ratio des dettes à l'avoir (ratio)	1,264	1,247	1,188	1,245	1,228
Rendement des capitaux employés (%)	6,2	7,1	7,6	8,8	5,5

**Note(s) :**

- Un modèle commun (générique) de présentation des états financiers est utilisé pour toutes les branches d'activité et pour les totaux d'ensemble. Par conséquent, les valeurs indiquées pour certaines séries financières qui ne s'appliquent pas à certaines branches d'activité seront nulles.

- Toutes les données de ce tableau sont non désaisonnalisées sauf indication contraire.

- Les chiffres ayant été arrondis, leur somme peut ne pas correspondre aux totaux indiqués.

**Tableau 8-1**  
**Construction — Bilan et état des résultats**

	Quatrième trimestre 2010	Premier trimestre 2011	Deuxième trimestre 2011	Troisième trimestre 2011	Quatrième trimestre 2011
millions de dollars					
<b>Bilan</b>					
<b>Total de l'actif</b>	<b>200 495<sup>B</sup></b>	<b>193 974<sup>A</sup></b>	<b>198 589<sup>A</sup></b>	<b>206 659<sup>A</sup></b>	<b>205 386<sup>A</sup></b>
Encaisse et dépôts	26 546	24 836	24 203	24 272	23 680
Comptes débiteurs et revenu couru	43 316	41 973	43 280	46 379	46 775
Stocks	38 079	35 084	36 668	37 894	36 802
Placements et comptes auprès des affiliées	29 609	28 246	27 868	28 546	28 523
Placements de portefeuille	5 982	6 457	6 503	6 774	6 710
Prêts	1 790	1 857	1 963	1 953	1 974
Hypothécaires	550	589	667	638	644
Non hypothécaires	1 239	1 268	1 296	1 315	1 330
Provision pour pertes sur placements et prêts	0	0	0	0	0
Engagements des clients des banques comme acceptations	0	0	0	0	0
Immobilisations, nettes	40 924	41 159	41 874	42 359	41 452
Autres actifs	14 249	14 361	16 230	18 482	19 469
<b>Total du passif</b>	<b>135 930</b>	<b>132 316</b>	<b>137 342</b>	<b>142 945</b>	<b>140 112</b>
Dépôts	0	0	0	0	0
Passif actuariel des assureurs	0	0	0	0	0
Comptes créditeurs et exigibilités courues	37 548	36 053	37 276	40 234	39 761
Emprunts et comptes auprès des affiliées	35 078	36 062	37 276	38 039	37 616
Emprunts	55 131	52 549	55 900	57 702	56 637
Prêts et autres emprunts	30 891	30 133	31 138	31 569	31 257
Acceptations bancaires et papier	1 034	989	940	961	956
Obligations et débetures	5 241	4 951	5 193	6 183	6 192
Hypothèques	17 964	16 475	18 629	18 988	18 231
Impôts futurs	805	1 116	559	684	598
Engagements des clients des banques comme acceptations	0	0	0	0	0
Autres passifs	7 368	6 536	6 331	6 286	5 500
<b>Total des avoirs</b>	<b>64 565</b>	<b>61 658</b>	<b>61 246</b>	<b>63 714</b>	<b>65 274</b>
Capital-actions	9 996	10 292	10 656	10 902	10 908
Avoir des détenteurs d'unité	0	0	0	0	0
Engagements à l'égard des assurés	0	0	0	0	0
Surplus d'apport et autres	2 450	2 495	2 025	2 800	2 792
Cumul des autres éléments du résultat étendu	..	14	9	6	-30
Bénéfices non répartis	52 119	48 857	48 556	50 007	51 604
<b>État des résultats</b>					
<b>Revenu d'exploitation</b>	<b>62 574<sup>B</sup></b>	<b>57 695<sup>A</sup></b>	<b>59 858<sup>A</sup></b>	<b>65 776<sup>A</sup></b>	<b>63 835<sup>A</sup></b>
Ventes de biens et de services	61 485	56 942	58 700	64 703	62 836
Primes des assureurs	0	0	0	0	0
Contreparties des rentes	0	0	0	0	0
Revenus d'intérêts chargés au compte d'opération	0	0	0	0	0
Revenus de dividendes chargés au compte d'opération	0	0	0	0	0
Gains ou pertes sur la vente de titres et autres actifs	0	0	0	0	0
Autres revenus d'exploitation	1 090	753	1 157	1 073	999
<b>Dépenses d'exploitation</b>	<b>59 173</b>	<b>55 896</b>	<b>57 878</b>	<b>62 227</b>	<b>60 796</b>
Dépréciation, épuisement, et amortissement	1 361	1 334	1 430	1 504	1 478
Sinistres aux termes de contrats d'assurance	0	0	0	0	0
Sinistres aux termes de contrats de rentes	0	0	0	0	0
Augmentation normale du passif actuariel	0	0	0	0	0
Dépenses d'intérêts chargés au compte d'opération	0	0	0	0	0
Autres dépenses d'exploitation	57 812	54 562	56 448	60 723	59 318
<b>Bénéfice ou perte d'exploitation</b>	<b>3 401</b>	<b>1 799</b>	<b>1 980</b>	<b>3 550</b>	<b>3 039</b>
Revenus d'intérêts et dividendes	452	397	441	447	443
Dépenses d'intérêts sur les emprunts	505	466	522	561	566
Gains ou pertes	499	171	309	121	270
<b>Bénéfice avant impôts sur le revenu</b>	<b>3 848</b>	<b>1 899</b>	<b>2 206</b>	<b>3 555</b>	<b>3 185</b>
Impôt sur le revenu	751	361	419	712	638
Part des gains des affiliées	333	290	291	319	323
<b>Bénéfice avant gains extraordinaires</b>	<b>3 430</b>	<b>1 828</b>	<b>2 078</b>	<b>3 162</b>	<b>2 870</b>
Gains ou pertes extraordinaires	0	0	35	0	0
<b>Bénéfice net</b>	<b>3 430</b>	<b>1 828</b>	<b>2 113</b>	<b>3 162</b>	<b>2 870</b>
Autres éléments du résultat étendu	..	158	-28	-4	-10
<b>Résultat étendu</b>	<b>..</b>	<b>1 987</b>	<b>2 085</b>	<b>3 158</b>	<b>2 860</b>

**Note(s) :**

- Un modèle commun (générique) de présentation des états financiers est utilisé pour toutes les branches d'activité et pour les totaux d'ensemble. Par conséquent, les valeurs indiquées pour certaines séries financières qui ne s'appliquent pas à certaines branches d'activité seront nulles.
- Les chiffres ayant été arrondis, leur somme peut ne pas correspondre aux totaux indiqués.

**Tableau 8-2**  
**Construction — État de l'évolution de la situation financière, certains postes désaisonnalisés et ratios financiers sélectionnés**

	Quatrième trimestre 2010	Premier trimestre 2011	Deuxième trimestre 2011	Troisième trimestre 2011	Quatrième trimestre 2011
millions de dollars					
<b>État de l'évolution de la situation financière</b>					
<b>Encaisse générée par l'exploitation</b>	<b>-110</b>	<b>1 552</b>	<b>-66</b>	<b>522</b>	<b>1 385</b>
Bénéfice net	2 140	1 180	2 060	3 103	2 863
Éléments non monétaires	-2 047	399	-1 969	-2 473	-1 535
Dépréciation, épuisement et amortissement	451	1 215	1 414	1 491	1 469
Impôts futurs	71	-64	-84	-34	-37
Fonds de roulement	-639	5	-711	-728	-244
Autres éléments non monétaires	-1 931	-758	-2 588	-3 202	-2 722
Transactions monétaires de la période antérieure	-203	-27	-157	-109	56
<b>Encaisse générée par le financement</b>	<b>641</b>	<b>-953</b>	<b>1 510</b>	<b>2 160</b>	<b>-876</b>
Augmentation des dépôts	0	0	0	0	0
Emprunts auprès des affiliées	174	360	136	751	-338
Emprunts auprès des non-affiliées	348	-1 302	1 118	1 116	-550
Prêts et autres emprunts	245	-569	459	102	22
Acceptations bancaires et papier	-9	-38	-42	22	0
Obligations et débetures	147	-264	243	790	24
Hypothèques	-35	-432	459	201	-596
Avoir	119	-11	255	294	13
<b>Total des encaisses</b>	<b>531</b>	<b>600</b>	<b>1 444</b>	<b>2 681</b>	<b>509</b>
<b>Utilisations</b>					
<b>Encaisse utilisée pour des placements</b>	<b>-74</b>	<b>-669</b>	<b>-196</b>	<b>605</b>	<b>-344</b>
Placements dans des affiliées	-103	-679	-253	483	-286
Placements de portefeuille	47	-40	36	125	-82
Prêts	-18	51	21	-4	24
Prêts hypothécaires	-8	37	-2	-26	10
Prêts non hypothécaires	-10	14	23	22	13
<b>Encaisse utilisée pour immobilisations</b>	<b>473</b>	<b>649</b>	<b>-12</b>	<b>923</b>	<b>-115</b>
<b>Encaisse utilisée pour dividendes</b>	<b>984</b>	<b>1 228</b>	<b>1 173</b>	<b>943</b>	<b>957</b>
<b>Utilisation totale de l'encaisse</b>	<b>1 383</b>	<b>1 208</b>	<b>966</b>	<b>2 470</b>	<b>497</b>
<b>Augmentation ou diminution de l'encaisse</b>	<b>-852</b>	<b>-609</b>	<b>478</b>	<b>211</b>	<b>12</b>
<b>Certains postes désaisonnalisés</b>					
Revenu d'exploitation	60 045	61 597	61 355	62 570	61 642
Bénéfice d'exploitation	3 074	2 425	2 460	2 874	2 608
Bénéfice avant gains extraordinaires	3 015	2 320	2 443	2 658	2 517
Bénéfice net	3 015	2 320	2 478	2 658	2 517
<b>Variation en pourcentage de certains postes désaisonnalisés</b>					
Revenu d'exploitation	3,2	2,6	-0,4	2,0	-1,5
Dépenses d'exploitation	2,9	3,9	-0,5	1,4	-1,1
Bénéfice d'exploitation	9,2	-21,1	1,4	16,9	-9,2
<b>Ratios financiers sélectionnés</b>					
Marge bénéficiaire (%)	5,1	3,9	4,0	4,6	4,2
Rendement de l'avoir (%)	18,7	15,0	16,0	16,7	15,4
Ratio des dettes à l'avoir (ratio)	1,397	1,437	1,521	1,503	1,444
Rendement des capitaux employés (%)	8,5	7,3	7,6	7,6	7,1

**Note(s) :**

- Un modèle commun (générique) de présentation des états financiers est utilisé pour toutes les branches d'activité et pour les totaux d'ensemble. Par conséquent, les valeurs indiquées pour certaines séries financières qui ne s'appliquent pas à certaines branches d'activité seront nulles.

- Toutes les données de ce tableau sont non désaisonnalisées sauf indication contraire.

- Les chiffres ayant été arrondis, leur somme peut ne pas correspondre aux totaux indiqués.

**Tableau 9-1**  
**Fabrication — Bilan et état des résultats**

	Quatrième trimestre 2010	Premier trimestre 2011	Deuxième trimestre 2011	Troisième trimestre 2011	Quatrième trimestre 2011
millions de dollars					
<b>Bilan</b>					
<b>Total de l'actif</b>	<b>794 613</b> <sup>A</sup>	<b>805 876</b> <sup>A</sup>	<b>817 293</b> <sup>A</sup>	<b>833 740</b> <sup>A</sup>	<b>838 369</b> <sup>A</sup>
Encaisse et dépôts	37 060	41 484	42 413	42 891	43 212
Comptes débiteurs et revenu couru	95 097	97 185	100 680	103 494	102 373
Stocks	69 746	72 117	72 796	73 622	74 370
Placements et comptes auprès des affiliées	196 211	199 585	202 442	210 191	209 377
Placements de portefeuille	15 783	14 018	14 580	15 279	16 204
Prêts	4 541	4 562	4 627	4 799	4 870
Hypothécaires	446	441	453	464	468
Non hypothécaires	4 094	4 122	4 174	4 335	4 402
Provision pour pertes sur placements et prêts	0	0	0	0	0
Engagements des clients des banques comme acceptations	0	0	0	0	0
Immobilisations, nettes	273 703	266 973	269 291	271 324	273 683
Autres actifs	102 472	109 951	110 464	112 141	114 280
<b>Total du passif</b>	<b>442 513</b>	<b>451 275</b>	<b>443 420</b>	<b>454 952</b>	<b>455 716</b>
Dépôts	0	0	0	0	0
Passif actuariel des assureurs	0	0	0	0	0
Comptes créditeurs et exigibilités courues	111 931	111 666	112 168	116 117	116 629
Emprunts et comptes auprès des affiliées	134 085	136 822	137 088	142 387	142 729
Emprunts	118 453	119 457	116 415	116 217	118 196
Prêts et autres emprunts	59 902	60 329	59 082	60 078	62 211
Acceptations bancaires et papier	4 273	4 357	5 091	4 826	4 858
Obligations et débetures	48 001	48 905	45 952	44 986	44 904
Hypothèques	6 277	5 866	6 291	6 327	6 223
Impôts futurs	24 629	24 612	24 376	24 163	23 750
Engagements des clients des banques comme acceptations	0	0	0	0	0
Autres passifs	53 415	58 719	53 373	56 068	54 411
<b>Total des avoirs</b>	<b>352 100</b>	<b>354 601</b>	<b>373 873</b>	<b>378 788</b>	<b>382 654</b>
Capital-actions	198 678	205 371	208 024	209 631	207 624
Avoir des détenteurs d'unité	0	0	0	0	0
Engagements à l'égard des assurés	0	0	0	0	0
Surplus d'apport et autres	26 257	26 790	33 002	33 902	32 770
Cumul des autres éléments du résultat étendu	..	-6 226	-5 879	-6 219	-7 422
Bénéfices non répartis	127 165	128 665	138 726	141 475	149 682
<b>État des résultats</b>					
<b>Revenu d'exploitation</b>	<b>170 614</b> <sup>A</sup>	<b>171 804</b> <sup>A</sup>	<b>174 810</b> <sup>A</sup>	<b>178 567</b> <sup>A</sup>	<b>181 733</b> <sup>A</sup>
Ventes de biens et de services	169 444	170 630	173 428	177 186	180 405
Primes des assureurs	0	0	0	0	0
Contreparties des rentes	0	0	0	0	0
Revenus d'intérêts chargés au compte d'opération	0	0	0	0	0
Revenus de dividendes chargés au compte d'opération	0	0	0	0	0
Gains ou pertes sur la vente de titres et autres actifs	0	0	0	0	0
Autres revenus d'exploitation	1 171	1 174	1 382	1 381	1 327
<b>Dépenses d'exploitation</b>	<b>159 473</b>	<b>160 010</b>	<b>162 284</b>	<b>165 838</b>	<b>167 713</b>
Dépréciation, épuisement, et amortissement	5 964	5 747	6 206	6 230	6 310
Sinistres aux termes de contrats d'assurance	0	0	0	0	0
Sinistres aux termes de contrats de rentes	0	0	0	0	0
Augmentation normale du passif actuariel	0	0	0	0	0
Dépenses d'intérêts chargés au compte d'opération	0	0	0	0	0
Autres dépenses d'exploitation	153 508	154 262	156 077	159 609	161 404
<b>Bénéfice ou perte d'exploitation</b>	<b>11 141</b>	<b>11 794</b>	<b>12 527</b>	<b>12 728</b>	<b>14 019</b>
Revenus d'intérêts et dividendes	2 015	1 068	1 485	1 122	1 171
Dépenses d'intérêts sur les emprunts	2 776	2 276	2 233	2 138	2 200
Gains ou pertes	-1 559	1 505	1 621	-186	572
<b>Bénéfice avant impôts sur le revenu</b>	<b>8 821</b>	<b>12 094</b>	<b>13 400</b>	<b>11 527</b>	<b>13 562</b>
Impôt sur le revenu	2 706	2 728	2 735	2 820	2 997
Part des gains des affiliées	72	12	116	9	-12
<b>Bénéfice avant gains extraordinaires</b>	<b>6 187</b>	<b>9 378</b>	<b>10 781</b>	<b>8 716</b>	<b>10 554</b>
Gains ou pertes extraordinaires	-5	-6	5	-60	-27
<b>Bénéfice net</b>	<b>6 182</b>	<b>9 373</b>	<b>10 786</b>	<b>8 656</b>	<b>10 527</b>
Autres éléments du résultat étendu	..	60	35	-122	-557
<b>Résultat étendu</b>	<b>..</b>	<b>9 433</b>	<b>10 822</b>	<b>8 534</b>	<b>9 970</b>

**Note(s) :**

- Un modèle commun (générique) de présentation des états financiers est utilisé pour toutes les branches d'activité et pour les totaux d'ensemble. Par conséquent, les valeurs indiquées pour certaines séries financières qui ne s'appliquent pas à certaines branches d'activité seront nulles.
- Les chiffres ayant été arrondis, leur somme peut ne pas correspondre aux totaux indiqués.

**Tableau 9-2**  
**Fabrication — État de l'évolution de la situation financière, certains postes désaisonnalisés et ratios financiers sélectionnés**

	Quatrième trimestre 2010	Premier trimestre 2011	Deuxième trimestre 2011	Troisième trimestre 2011	Quatrième trimestre 2011
millions de dollars					
<b>État de l'évolution de la situation financière</b>					
<b>Encaisse générée par l'exploitation</b>	<b>12 762</b>	<b>1 516</b>	<b>5 718</b>	<b>9 437</b>	<b>9 063</b>
Bénéfice net	5 834	9 666	10 859	8 695	11 388
Éléments non monétaires	8 152	-6 344	-3 448	1 963	-708
Dépréciation, épuisement et amortissement	5 259	5 649	6 173	6 125	6 267
Impôts futurs	85	563	130	261	335
Fonds de roulement	3 553	-1 780	-3 796	-502	-1 727
Autres éléments non monétaires	-745	-10 776	-5 955	-3 921	-5 582
Transactions monétaires de la période antérieure	-1 224	-1 806	-1 694	-1 221	-1 616
<b>Encaisse générée par le financement</b>	<b>3 381</b>	<b>15 852</b>	<b>7 181</b>	<b>6 409</b>	<b>10 322</b>
Augmentation des dépôts	0	0	0	0	0
Emprunts auprès des affiliées	2 215	6 068	1 576	2 977	464
Emprunts auprès des non-affiliées	-2 031	-1 022	-3 078	152	6 479
Prêts et autres emprunts	-2 343	-2 279	-917	1 183	2 468
Acceptations bancaires et papier	-110	130	794	-257	32
Obligations et débetures	526	1 360	-3 230	-803	3 915
Hypothèques	-103	-233	275	29	64
Avoir	3 196	10 807	8 683	3 280	3 379
<b>Total des encaisses</b>	<b>16 143</b>	<b>17 368</b>	<b>12 899</b>	<b>15 846</b>	<b>19 385</b>
<b>Utilisations</b>					
<b>Encaisse utilisée pour des placements</b>	<b>6 418</b>	<b>4 211</b>	<b>4 303</b>	<b>5 267</b>	<b>3 527</b>
Placements dans des affiliées	6 166	4 337	3 694	4 718	2 501
Placements de portefeuille	160	-149	550	420	956
Prêts	91	23	58	129	70
Prêts hypothécaires	5	0	11	7	-1
Prêts non hypothécaires	87	23	47	122	71
<b>Encaisse utilisée pour immobilisations</b>	<b>4 873</b>	<b>4 624</b>	<b>4 964</b>	<b>8 400</b>	<b>8 964</b>
<b>Encaisse utilisée pour dividendes</b>	<b>5 238</b>	<b>3 371</b>	<b>2 897</b>	<b>3 656</b>	<b>3 388</b>
<b>Utilisation totale de l'encaisse</b>	<b>16 529</b>	<b>12 206</b>	<b>12 164</b>	<b>17 323</b>	<b>15 878</b>
<b>Augmentation ou diminution de l'encaisse</b>	<b>-385</b>	<b>5 162</b>	<b>735</b>	<b>-1 476</b>	<b>3 507</b>
<b>Certains postes désaisonnalisés</b>					
Revenu d'exploitation	169 707	177 697	172 232	176 871	180 113
Bénéfice d'exploitation	11 278	12 909	12 048	11 876	14 236
Bénéfice avant gains extraordinaires	7 276	9 904	9 987	8 103	11 434
Bénéfice net	7 271	9 898	9 992	8 043	11 408
<b>Variation en pourcentage de certains postes désaisonnalisés</b>					
Revenu d'exploitation	4,9	4,7	-3,1	2,7	1,8
Dépenses d'exploitation	4,3	4,0	-2,8	3,0	0,5
Bénéfice d'exploitation	14,0	14,5	-6,7	-1,4	19,9
<b>Ratios financiers sélectionnés</b>					
Marge bénéficiaire (%)	6,6	7,3	7,0	6,7	7,9
Rendement de l'avoir (%)	8,3	11,2	10,7	8,6	12,0
Ratio des dettes à l'avoir (ratio)	0,717	0,723	0,678	0,683	0,682
Rendement des capitaux employés (%)	6,4	7,6	7,4	6,0	8,0

**Note(s) :**

- Un modèle commun (générique) de présentation des états financiers est utilisé pour toutes les branches d'activité et pour les totaux d'ensemble. Par conséquent, les valeurs indiquées pour certaines séries financières qui ne s'appliquent pas à certaines branches d'activité seront nulles.

- Toutes les données de ce tableau sont non désaisonnalisées sauf indication contraire.

- Les chiffres ayant été arrondis, leur somme peut ne pas correspondre aux totaux indiqués.

**Tableau 10-1**  
**Commerce de gros — Bilan et état des résultats**

	Quatrième trimestre 2010	Premier trimestre 2011	Deuxième trimestre 2011	Troisième trimestre 2011	Quatrième trimestre 2011
millions de dollars					
<b>Bilan</b>					
<b>Total de l'actif</b>	<b>245 141 A</b>	<b>252 625 A</b>	<b>256 179 A</b>	<b>260 092 A</b>	<b>266 002 A</b>
Encaisse et dépôts	25 620	25 564	25 551	26 439	26 946
Comptes débiteurs et revenu couru	59 176	61 343	62 570	63 162	64 621
Stocks	51 028	52 511	53 213	54 470	55 618
Placements et comptes auprès des affiliées	39 727	40 838	42 379	43 189	44 416
Placements de portefeuille	3 824	5 602	5 797	5 865	5 913
Prêts	5 168	4 907	4 913	4 937	5 061
Hypothécaires	451	448	456	484	489
Non hypothécaires	4 717	4 459	4 457	4 453	4 572
Provision pour pertes sur placements et prêts	0	0	0	0	0
Engagements des clients des banques comme acceptations	0	0	0	0	0
Immobilisations, nettes	32 615	33 085	33 369	33 354	33 884
Autres actifs	27 982	28 773	28 384	28 674	29 541
<b>Total du passif</b>	<b>154 369</b>	<b>158 992</b>	<b>159 460</b>	<b>161 039</b>	<b>165 328</b>
Dépôts	0	0	0	0	0
Passif actuariel des assureurs	0	0	0	0	0
Comptes créditeurs et exigibilités courues	60 591	61 188	60 933	62 822	64 163
Emprunts et comptes auprès des affiliées	39 988	43 828	43 550	42 965	44 353
Emprunts	38 761	38 573	39 102	38 526	38 942
Prêts et autres emprunts	28 670	28 371	28 554	28 638	29 027
Acceptations bancaires et papier	1 873	1 967	2 377	2 098	2 078
Obligations et débetures	5 939	5 972	5 952	5 560	5 620
Hypothèques	2 280	2 263	2 218	2 230	2 217
Impôts futurs	246	598	446	393	263
Engagements des clients des banques comme acceptations	0	0	0	0	0
Autres passifs	14 783	14 804	15 429	16 333	17 608
<b>Total des avoirs</b>	<b>90 772</b>	<b>93 633</b>	<b>96 718</b>	<b>99 052</b>	<b>100 674</b>
Capital-actions	32 483	34 515	36 481	36 601	37 894
Avoir des détenteurs d'unité	0	0	0	0	0
Engagements à l'égard des assurés	0	0	0	0	0
Surplus d'apport et autres	8 399	9 905	10 251	10 299	10 386
Cumul des autres éléments du résultat étendu	..	-564	-714	-687	-896
Bénéfices non répartis	49 889	49 778	50 700	52 840	53 291
<b>État des résultats</b>					
<b>Revenu d'exploitation</b>	<b>128 413 A</b>	<b>125 867 A</b>	<b>132 987 A</b>	<b>133 658 A</b>	<b>139 149 A</b>
Ventes de biens et de services	126 565	124 010	131 044	131 692	136 989
Primes des assureurs	0	0	0	0	0
Contreparties des rentes	0	0	0	0	0
Revenus d'intérêts chargés au compte d'opération	0	0	0	0	0
Revenus de dividendes chargés au compte d'opération	0	0	0	0	0
Gains ou pertes sur la vente de titres et autres actifs	0	0	0	0	0
Autres revenus d'exploitation	1 848	1 857	1 943	1 966	2 159
<b>Dépenses d'exploitation</b>	<b>123 447</b>	<b>120 526</b>	<b>127 247</b>	<b>127 750</b>	<b>133 185</b>
Dépréciation, épuisement, et amortissement	1 291	1 304	1 295	1 306	1 413
Sinistres aux termes de contrats d'assurance	0	0	0	0	0
Sinistres aux termes de contrats de rentes	0	0	0	0	0
Augmentation normale du passif actuariel	0	0	0	0	0
Dépenses d'intérêts chargés au compte d'opération	0	0	0	0	0
Autres dépenses d'exploitation	122 157	119 223	125 953	126 443	131 773
<b>Bénéfice ou perte d'exploitation</b>	<b>4 966</b>	<b>5 341</b>	<b>5 740</b>	<b>5 908</b>	<b>5 963</b>
Revenus d'intérêts et dividendes	410	450	835	446	478
Dépenses d'intérêts sur les emprunts	704	685	702	687	731
Gains ou pertes	29	20	226	202	57
<b>Bénéfice avant impôts sur le revenu</b>	<b>4 702</b>	<b>5 128</b>	<b>6 100</b>	<b>5 867</b>	<b>5 769</b>
Impôt sur le revenu	1 421	1 272	1 407	1 514	1 346
Part des gains des affiliées	75	70	77	97	103
<b>Bénéfice avant gains extraordinaires</b>	<b>3 356</b>	<b>3 926</b>	<b>4 770</b>	<b>4 449</b>	<b>4 526</b>
Gains ou pertes extraordinaires	-1	18	34	17	-5
<b>Bénéfice net</b>	<b>3 355</b>	<b>3 944</b>	<b>4 804</b>	<b>4 467</b>	<b>4 521</b>
Autres éléments du résultat étendu	..	283	242	273	261
<b>Résultat étendu</b>	<b>..</b>	<b>4 227</b>	<b>5 046</b>	<b>4 740</b>	<b>4 782</b>

**Note(s) :**

- Un modèle commun (générique) de présentation des états financiers est utilisé pour toutes les branches d'activité et pour les totaux d'ensemble. Par conséquent, les valeurs indiquées pour certaines séries financières qui ne s'appliquent pas à certaines branches d'activité seront nulles.
- Les chiffres ayant été arrondis, leur somme peut ne pas correspondre aux totaux indiqués.

Tableau 10-2

## Commerce de gros — État de l'évolution de la situation financière, certains postes désaisonnalisés et ratios financiers sélectionnés

	Quatrième trimestre 2010	Premier trimestre 2011	Deuxième trimestre 2011	Troisième trimestre 2011	Quatrième trimestre 2011
millions de dollars					
<b>État de l'évolution de la situation financière</b>					
<b>Encaisse générée par l'exploitation</b>	<b>6 779</b>	<b>2 302</b>	<b>4 147</b>	<b>7 301</b>	<b>6 590</b>
Bénéfice net	2 623	3 807	4 758	4 450	4 502
Éléments non monétaires	2 098	-1 363	-527	2 491	1 277
Dépréciation, épuisement et amortissement	907	1 259	1 262	1 246	1 357
Impôts futurs	73	80	7	60	-54
Fonds de roulement	1 102	-3 050	-1 829	114	-535
Autres éléments non monétaires	16	348	34	1 071	509
Transactions monétaires de la période antérieure	2 057	-143	-85	360	811
<b>Encaisse générée par le financement</b>	<b>-1 560</b>	<b>1 559</b>	<b>864</b>	<b>-1 028</b>	<b>276</b>
Augmentation des dépôts	0	0	0	0	0
Emprunts auprès des affiliées	-1 987	1 420	-1 356	-702	-416
Emprunts auprès des non-affiliées	988	-353	469	-547	467
Prêts et autres emprunts	1 017	-385	97	113	425
Acceptations bancaires et papier	-121	42	368	-279	-3
Obligations et débetures	51	-21	13	-393	60
Hypothèques	41	12	-9	12	-15
Avoir	-561	492	1 751	221	225
<b>Total des encaisses</b>	<b>5 219</b>	<b>3 861</b>	<b>5 011</b>	<b>6 273</b>	<b>6 866</b>
<b>Utilisations</b>					
<b>Encaisse utilisée pour des placements</b>	<b>-136</b>	<b>784</b>	<b>534</b>	<b>778</b>	<b>199</b>
Placements dans des affiliées	22	951	482	575	34
Placements de portefeuille	53	92	68	140	33
Prêts	-211	-258	-17	63	132
Prêts hypothécaires	-7	-1	8	16	4
Prêts non hypothécaires	-204	-257	-25	47	128
<b>Encaisse utilisée pour immobilisations</b>	<b>1 126</b>	<b>693</b>	<b>814</b>	<b>859</b>	<b>1 458</b>
<b>Encaisse utilisée pour dividendes</b>	<b>1 271</b>	<b>1 222</b>	<b>1 370</b>	<b>982</b>	<b>1 556</b>
<b>Utilisation totale de l'encaisse</b>	<b>2 261</b>	<b>2 699</b>	<b>2 718</b>	<b>2 619</b>	<b>3 213</b>
<b>Augmentation ou diminution de l'encaisse</b>	<b>2 958</b>	<b>1 162</b>	<b>2 293</b>	<b>3 654</b>	<b>3 654</b>
<b>Certains postes désaisonnalisés</b>					
Revenu d'exploitation	127 025	129 645	131 024	133 918	137 074
Bénéfice d'exploitation	5 043	5 703	5 503	5 692	6 055
Bénéfice avant gains extraordinaires	3 370	4 353	4 487	4 179	4 651
Bénéfice net	3 369	4 371	4 522	4 197	4 646
<b>Variation en pourcentage de certains postes désaisonnalisés</b>					
Revenu d'exploitation	2,6	2,1	1,1	2,2	2,4
Dépenses d'exploitation	2,6	1,6	1,3	2,2	2,2
Bénéfice d'exploitation	2,9	13,1	-3,5	3,4	6,4
<b>Ratios financiers sélectionnés</b>					
Marge bénéficiaire (%)	4,0	4,4	4,2	4,2	4,4
Rendement de l'avoir (%)	14,8	18,6	18,6	16,9	18,5
Ratio des dettes à l'avoir (ratio)	0,868	0,880	0,855	0,823	0,827
Rendement des capitaux employés (%)	9,3	11,0	11,2	10,5	11,2

**Note(s) :**

- Un modèle commun (générique) de présentation des états financiers est utilisé pour toutes les branches d'activité et pour les totaux d'ensemble. Par conséquent, les valeurs indiquées pour certaines séries financières qui ne s'appliquent pas à certaines branches d'activité seront nulles.

- Toutes les données de ce tableau sont non désaisonnalisées sauf indication contraire.

- Les chiffres ayant été arrondis, leur somme peut ne pas correspondre aux totaux indiqués.

**Tableau 11-1**  
**Commerce de détail — Bilan et état des résultats**

	Quatrième trimestre 2010	Premier trimestre 2011	Deuxième trimestre 2011	Troisième trimestre 2011	Quatrième trimestre 2011
millions de dollars					
<b>Bilan</b>					
<b>Total de l'actif</b>	<b>195 652 A</b>	<b>195 904 A</b>	<b>201 329 A</b>	<b>203 941 A</b>	<b>207 363 A</b>
Encaisse et dépôts	18 761	16 896	17 293	17 948	18 267
Comptes débiteurs et revenu couru	15 748	16 187	17 491	17 413	17 482
Stocks	59 744	59 434	60 220	60 370	61 852
Placements et comptes auprès des affiliées	20 197	22 158	23 402	23 875	24 377
Placements de portefeuille	5 549	5 382	5 674	6 780	6 543
Prêts	1 490	1 627	1 625	1 624	1 633
Hypothécaires	439	443	446	450	452
Non hypothécaires	1 051	1 184	1 180	1 174	1 182
Provision pour pertes sur placements et prêts	0	0	0	0	0
Engagements des clients des banques comme acceptations	0	0	0	0	0
Immobilisations, nettes	55 059	54 637	55 551	55 936	56 560
Autres actifs	19 104	19 582	20 074	19 995	20 647
<b>Total du passif</b>	<b>115 030</b>	<b>114 781</b>	<b>115 717</b>	<b>115 668</b>	<b>116 766</b>
Dépôts	0	0	0	0	0
Passif actuariel des assureurs	0	0	0	0	0
Comptes créditeurs et exigibilités courues	41 745	39 796	40 286	40 748	42 285
Emprunts et comptes auprès des affiliées	22 062	22 132	21 932	22 616	22 796
Emprunts	43 297	44 817	45 755	44 956	45 454
Prêts et autres emprunts	27 551	26 636	27 807	27 082	27 328
Acceptations bancaires et papier	2 539	3 361	3 315	3 249	3 304
Obligations et débetures	9 351	11 045	10 827	10 814	10 819
Hypothèques	3 856	3 774	3 806	3 811	4 002
Impôts futurs	-615	-768	-600	-553	-462
Engagements des clients des banques comme acceptations	0	0	0	0	0
Autres passifs	8 541	8 803	8 344	7 902	6 693
<b>Total des avoirs</b>	<b>80 622</b>	<b>81 124</b>	<b>85 611</b>	<b>88 272</b>	<b>90 597</b>
Capital-actions	21 117	22 033	22 906	22 979	23 281
Avoir des détenteurs d'unité	0	0	0	0	0
Engagements à l'égard des assurés	0	0	0	0	0
Surplus d'apport et autres	10 532	10 882	12 264	13 080	13 107
Cumul des autres éléments du résultat étendu	..	132	37	-54	-115
Bénéfices non répartis	48 973	48 077	50 404	52 267	54 324
<b>État des résultats</b>					
<b>Revenu d'exploitation</b>	<b>109 222 A</b>	<b>106 842 A</b>	<b>107 436 A</b>	<b>115 093 A</b>	<b>111 521 A</b>
Ventes de biens et de services	108 090	105 694	106 309	113 860	110 289
Primes des assureurs	0	0	0	0	0
Contreparties des rentes	0	0	0	0	0
Revenus d'intérêts chargés au compte d'opération	0	0	0	0	0
Revenus de dividendes chargés au compte d'opération	0	0	0	0	0
Gains ou pertes sur la vente de titres et autres actifs	0	0	0	0	0
Autres revenus d'exploitation	1 132	1 148	1 127	1 233	1 232
<b>Dépenses d'exploitation</b>	<b>105 105</b>	<b>103 280</b>	<b>104 415</b>	<b>111 037</b>	<b>107 371</b>
Dépréciation, épuisement, et amortissement	1 647	1 618	1 620	1 701	1 658
Sinistres aux termes de contrats d'assurance	0	0	0	0	0
Sinistres aux termes de contrats de rentes	0	0	0	0	0
Augmentation normale du passif actuariel	0	0	0	0	0
Dépenses d'intérêts chargés au compte d'opération	0	0	0	0	0
Autres dépenses d'exploitation	103 457	101 662	102 795	109 336	105 713
<b>Bénéfice ou perte d'exploitation</b>	<b>4 117</b>	<b>3 562</b>	<b>3 021</b>	<b>4 056</b>	<b>4 151</b>
Revenus d'intérêts et dividendes	268	256	342	372	418
Dépenses d'intérêts sur les emprunts	790	795	921	1 023	975
Gains ou pertes	165	138	-2	86	171
<b>Bénéfice avant impôts sur le revenu</b>	<b>3 760</b>	<b>3 162</b>	<b>2 440</b>	<b>3 491</b>	<b>3 766</b>
Impôt sur le revenu	888	818	547	764	768
Part des gains des affiliées	43	51	46	61	59
<b>Bénéfice avant gains extraordinaires</b>	<b>2 915</b>	<b>2 394</b>	<b>1 939</b>	<b>2 788</b>	<b>3 057</b>
Gains ou pertes extraordinaires	4	2	-1	3	1
<b>Bénéfice net</b>	<b>2 919</b>	<b>2 396</b>	<b>1 938</b>	<b>2 791</b>	<b>3 057</b>
Autres éléments du résultat étendu	..	89	-60	-81	-120
<b>Résultat étendu</b>	<b>..</b>	<b>2 485</b>	<b>1 878</b>	<b>2 710</b>	<b>2 937</b>

**Note(s) :**

- Un modèle commun (générique) de présentation des états financiers est utilisé pour toutes les branches d'activité et pour les totaux d'ensemble. Par conséquent, les valeurs indiquées pour certaines séries financières qui ne s'appliquent pas à certaines branches d'activité seront nulles.
- Les chiffres ayant été arrondis, leur somme peut ne pas correspondre aux totaux indiqués.



Tableau 11-2

## Commerce de détail — État de l'évolution de la situation financière, certains postes désaisonnalisés et ratios financiers sélectionnés

	Quatrième trimestre 2010	Premier trimestre 2011	Deuxième trimestre 2011	Troisième trimestre 2011	Quatrième trimestre 2011
millions de dollars					
<b>État de l'évolution de la situation financière</b>					
<b>Encaisse générée par l'exploitation</b>	<b>2 015</b>	<b>854</b>	<b>2 328</b>	<b>3 154</b>	<b>2 304</b>
Bénéfice net	2 211	2 387	1 985	2 782	3 026
Éléments non monétaires	6	-2 015	-19	-257	-1 186
Dépréciation, épuisement et amortissement	1 148	1 615	1 609	1 698	1 648
Impôts futurs	43	17	-13	30	65
Fonds de roulement	-1 016	-2 127	-198	240	122
Autres éléments non monétaires	-170	-1 521	-1 418	-2 225	-3 021
Transactions monétaires de la période antérieure	-202	482	362	629	464
<b>Encaisse générée par le financement</b>	<b>503</b>	<b>2 064</b>	<b>2 345</b>	<b>1 175</b>	<b>389</b>
Augmentation des dépôts	0	0	0	0	0
Emprunts auprès des affiliées	-241	270	-5	547	34
Emprunts auprès des non-affiliées	571	-185	386	-279	240
Prêts et autres emprunts	260	-534	954	-206	7
Acceptations bancaires et papier	291	709	-245	-71	54
Obligations et débetures	7	-345	-308	-13	5
Hypothèques	13	-15	-14	10	174
Avoir	172	1 979	1 964	907	114
<b>Total des encaisses</b>	<b>2 518</b>	<b>2 918</b>	<b>4 673</b>	<b>4 329</b>	<b>2 693</b>
<b>Utilisations</b>					
<b>Encaisse utilisée pour des placements</b>	<b>869</b>	<b>1 303</b>	<b>1 426</b>	<b>1 498</b>	<b>218</b>
Placements dans des affiliées	285	1 297	1 122	411	435
Placements de portefeuille	523	-88	307	1 095	-218
Prêts	61	94	-3	-7	1
Prêts hypothécaires	1	5	3	5	2
Prêts non hypothécaires	60	89	-5	-12	-1
<b>Encaisse utilisée pour immobilisations</b>	<b>1 467</b>	<b>1 530</b>	<b>2 240</b>	<b>1 851</b>	<b>1 916</b>
<b>Encaisse utilisée pour dividendes</b>	<b>1 284</b>	<b>1 624</b>	<b>1 264</b>	<b>1 055</b>	<b>1 005</b>
<b>Utilisation totale de l'encaisse</b>	<b>3 620</b>	<b>4 457</b>	<b>4 930</b>	<b>4 404</b>	<b>3 138</b>
<b>Augmentation ou diminution de l'encaisse</b>	<b>-1 102</b>	<b>-1 539</b>	<b>-257</b>	<b>-75</b>	<b>-445</b>
<b>Certains postes désaisonnalisés</b>					
Revenu d'exploitation	109 448	109 849	108 853	110 756	111 435
Bénéfice d'exploitation	3 749	3 675	3 516	3 870	3 730
Bénéfice avant gains extraordinaires	2 555	2 536	2 266	2 704	2 672
Bénéfice net	2 559	2 538	2 264	2 707	2 673
<b>Variation en pourcentage de certains postes désaisonnalisés</b>					
Revenu d'exploitation	0,8	0,4	-0,9	1,8	0,6
Dépenses d'exploitation	0,8	0,4	-0,8	1,5	0,8
Bénéfice d'exploitation	3,0	-2,0	-4,3	10,1	-3,6
<b>Ratios financiers sélectionnés</b>					
Marge bénéficiaire (%)	3,4	3,4	3,2	3,5	3,4
Rendement de l'avoir (%)	12,7	12,5	10,6	12,2	11,8
Ratio des dettes à l'avoir (ratio)	0,811	0,825	0,791	0,765	0,753
Rendement des capitaux employés (%)	9,1	8,1	7,7	8,9	8,9

**Note(s) :**

- Un modèle commun (générique) de présentation des états financiers est utilisé pour toutes les branches d'activité et pour les totaux d'ensemble. Par conséquent, les valeurs indiquées pour certaines séries financières qui ne s'appliquent pas à certaines branches d'activité seront nulles.

- Toutes les données de ce tableau sont non désaisonnalisées sauf indication contraire.

- Les chiffres ayant été arrondis, leur somme peut ne pas correspondre aux totaux indiqués.

**Tableau 12-1**  
**Transport et entreposage — Bilan et état des résultats**

	Quatrième trimestre 2010	Premier trimestre 2011	Deuxième trimestre 2011	Troisième trimestre 2011	Quatrième trimestre 2011
millions de dollars					
<b>Bilan</b>					
<b>Total de l'actif</b>	<b>184 823<sup>A</sup></b>	<b>185 384<sup>A</sup></b>	<b>185 336<sup>A</sup></b>	<b>185 309<sup>A</sup></b>	<b>187 830<sup>A</sup></b>
Encaisse et dépôts	10 438	10 701	9 328	9 726	9 714
Comptes débiteurs et revenu couru	15 712	16 627	16 834	17 290	17 883
Stocks	3 563	4 381	4 512	3 960	4 068
Placements et comptes auprès des affiliées	35 812	36 041	36 747	36 617	35 085
Placements de portefeuille	2 721	2 964	3 233	3 077	3 545
Prêts	534	548	487	493	482
Hypothécaires	182	190	185	183	184
Non hypothécaires	352	358	302	309	297
Provision pour pertes sur placements et prêts	0	0	0	0	0
Engagements des clients des banques comme acceptations	0	0	0	0	0
Immobilisations, nettes	91 003	92 436	92 484	93 080	96 623
Autres actifs	25 039	21 685	21 712	21 068	20 431
<b>Total du passif</b>	<b>126 791</b>	<b>130 606</b>	<b>132 217</b>	<b>133 425</b>	<b>133 386</b>
Dépôts	0	0	0	0	0
Passif actuariel des assureurs	0	0	0	0	0
Comptes créditeurs et exigibilités courues	16 311	16 861	16 955	17 379	18 809
Emprunts et comptes auprès des affiliées	20 477	19 915	19 065	19 463	20 093
Emprunts	66 810	67 736	67 833	67 376	67 937
Prêts et autres emprunts	24 817	24 618	23 585	23 336	23 122
Acceptations bancaires et papier	1 709	2 070	2 394	2 131	3 340
Obligations et débetures	38 098	39 263	40 268	40 466	40 024
Hypothèques	2 187	1 784	1 586	1 443	1 451
Impôts futurs	8 401	8 415	8 441	8 507	9 466
Engagements des clients des banques comme acceptations	0	0	0	0	0
Autres passifs	14 793	17 678	19 922	20 700	17 081
<b>Total des avoirs</b>	<b>58 032</b>	<b>54 778</b>	<b>53 119</b>	<b>51 884</b>	<b>54 444</b>
Capital-actions	39 708	40 102	39 184	39 681	46 474
Avoir des détenteurs d'unité	0	0	0	0	0
Engagements à l'égard des assurés	0	0	0	0	0
Surplus d'apport et autres	4 721	5 547	4 335	4 602	3 927
Cumul des autres éléments du résultat étendu	..	-541	-501	-444	-2 768
Bénéfices non répartis	13 603	9 670	10 101	8 045	6 811
<b>État des résultats</b>					
<b>Revenu d'exploitation</b>	<b>32 032<sup>B</sup></b>	<b>32 050<sup>B</sup></b>	<b>33 624<sup>A</sup></b>	<b>35 882<sup>A</sup></b>	<b>35 793<sup>A</sup></b>
Ventes de biens et de services	31 467	31 534	32 889	35 078	35 322
Primes des assureurs	0	0	0	0	0
Contreparties des rentes	0	0	0	0	0
Revenus d'intérêts chargés au compte d'opération	0	0	0	0	0
Revenus de dividendes chargés au compte d'opération	0	0	0	0	0
Gains ou pertes sur la vente de titres et autres actifs	0	0	0	0	0
Autres revenus d'exploitation	565	516	735	804	471
<b>Dépenses d'exploitation</b>	<b>28 825</b>	<b>30 444</b>	<b>31 517</b>	<b>32 822</b>	<b>33 842</b>
Dépréciation, épuisement, et amortissement	1 995	2 036	2 055	2 113	2 133
Sinistres aux termes de contrats d'assurance	0	0	0	0	0
Sinistres aux termes de contrats de rentes	0	0	0	0	0
Augmentation normale du passif actuariel	0	0	0	0	0
Dépenses d'intérêts chargés au compte d'opération	0	0	0	0	0
Autres dépenses d'exploitation	26 830	28 408	29 462	30 709	31 709
<b>Bénéfice ou perte d'exploitation</b>	<b>3 207</b>	<b>1 606</b>	<b>2 107</b>	<b>3 060</b>	<b>1 951</b>
Revenus d'intérêts et dividendes	1 654	1 377	867	957	960
Dépenses d'intérêts sur les emprunts	1 313	1 174	1 565	1 570	1 760
Gains ou pertes	615	-74	879	-390	774
<b>Bénéfice avant impôts sur le revenu</b>	<b>4 162</b>	<b>1 734</b>	<b>2 287</b>	<b>2 057</b>	<b>1 924</b>
Impôt sur le revenu	358	-287	606	456	-756
Part des gains des affiliées	38	-162	-153	-52	-59
<b>Bénéfice avant gains extraordinaires</b>	<b>3 842</b>	<b>1 859</b>	<b>1 528</b>	<b>1 549</b>	<b>2 621</b>
Gains ou pertes extraordinaires	0	0	0	0	0
<b>Bénéfice net</b>	<b>3 842</b>	<b>1 859</b>	<b>1 528</b>	<b>1 549</b>	<b>2 621</b>
Autres éléments du résultat étendu	..	66	-14	-488	-3 650
<b>Résultat étendu</b>	<b>..</b>	<b>1 925</b>	<b>1 515</b>	<b>1 061</b>	<b>-1 029</b>

**Note(s) :**

- Un modèle commun (générique) de présentation des états financiers est utilisé pour toutes les branches d'activité et pour les totaux d'ensemble. Par conséquent, les valeurs indiquées pour certaines séries financières qui ne s'appliquent pas à certaines branches d'activité seront nulles.
- Les chiffres ayant été arrondis, leur somme peut ne pas correspondre aux totaux indiqués.

Tableau 12-2

## Transport et entreposage — État de l'évolution de la situation financière, certains postes désaisonnalisés et ratios financiers sélectionnés

	Quatrième trimestre 2010	Premier trimestre 2011	Deuxième trimestre 2011	Troisième trimestre 2011	Quatrième trimestre 2011
millions de dollars					
<b>État de l'évolution de la situation financière</b>					
<b>Encaisse générée par l'exploitation</b>	<b>6 186</b>	<b>5 191</b>	<b>1 520</b>	<b>4 376</b>	<b>9 646</b>
Bénéfice net	3 789	1 872	1 524	1 531	2 630
Éléments non monétaires	2 864	4 418	1 019	3 908	6 114
Dépréciation, épuisement et amortissement	1 480	2 020	2 050	2 110	2 128
Impôts futurs	-347	-153	551	32	-285
Fonds de roulement	847	-1 090	-904	584	1 897
Autres éléments non monétaires	884	3 641	-678	1 181	2 374
Transactions monétaires de la période antérieure	-467	-1 099	-1 023	-1 063	903
<b>Encaisse générée par le financement</b>	<b>-7 085</b>	<b>1 196</b>	<b>156</b>	<b>707</b>	<b>-155</b>
Augmentation des dépôts	0	0	0	0	0
Emprunts auprès des affiliées	-7 099	373	183	785	67
Emprunts auprès des non-affiliées	-1 365	17	1 141	-59	631
Prêts et autres emprunts	-437	-777	52	6	-132
Acceptations bancaires et papier	-81	364	324	-266	1 209
Obligations et débetures	-910	664	886	197	-445
Hypothèques	62	-233	-120	4	-1
Avoir	1 379	806	-1 169	-19	-853
<b>Total des encaisses</b>	<b>-899</b>	<b>6 387</b>	<b>1 676</b>	<b>5 083</b>	<b>9 491</b>
<b>Utilisations</b>					
<b>Encaisse utilisée pour des placements</b>	<b>-4 965</b>	<b>-1 176</b>	<b>731</b>	<b>-20</b>	<b>-937</b>
Placements dans des affiliées	-5 256	-1 185	443	120	-1 391
Placements de portefeuille	441	85	287	-142	466
Prêts	-150	-76	1	3	-12
Prêts hypothécaires	-2	0	7	2	0
Prêts non hypothécaires	-149	-77	-6	1	-12
<b>Encaisse utilisée pour immobilisations</b>	<b>1 478</b>	<b>3 827</b>	<b>2 032</b>	<b>2 832</b>	<b>5 307</b>
<b>Encaisse utilisée pour dividendes</b>	<b>4 631</b>	<b>5 230</b>	<b>4 501</b>	<b>4 207</b>	<b>772</b>
<b>Utilisation totale de l'encaisse</b>	<b>1 143</b>	<b>7 880</b>	<b>7 264</b>	<b>7 019</b>	<b>5 143</b>
<b>Augmentation ou diminution de l'encaisse</b>	<b>-2 043</b>	<b>-1 493</b>	<b>-5 588</b>	<b>-1 936</b>	<b>4 348</b>
<b>Certains postes désaisonnalisés</b>					
Revenu d'exploitation	31 888	33 230	33 767	34 695	35 657
Bénéfice d'exploitation	2 906	2 222	2 229	2 206	2 066
Bénéfice avant gains extraordinaires	4 101	2 035	1 423	1 338	2 762
Bénéfice net	4 101	2 035	1 423	1 338	2 762
<b>Variation en pourcentage de certains postes désaisonnalisés</b>					
Revenu d'exploitation	0,8	4,2	1,6	2,8	2,8
Dépenses d'exploitation	1,6	7,0	1,7	3,0	3,4
Bénéfice d'exploitation	-6,2	-23,5	0,3	-1,0	-6,3
<b>Ratios financiers sélectionnés</b>					
Marge bénéficiaire (%)	9,1	6,7	6,6	6,4	5,8
Rendement de l'avoir (%)	28,3	14,9	10,7	10,3	20,3
Ratio des dettes à l'avoir (ratio)	1,504	1,600	1,636	1,674	1,617
Rendement des capitaux employés (%)	14,1	8,4	6,4	6,3	10,9

**Note(s) :**

- Un modèle commun (générique) de présentation des états financiers est utilisé pour toutes les branches d'activité et pour les totaux d'ensemble. Par conséquent, les valeurs indiquées pour certaines séries financières qui ne s'appliquent pas à certaines branches d'activité seront nulles.

- Toutes les données de ce tableau sont non désaisonnalisées sauf indication contraire.

- Les chiffres ayant été arrondis, leur somme peut ne pas correspondre aux totaux indiqués.

**Tableau 13-1**  
**Industrie de l'information et industrie culturelle — Bilan et état des résultats**

	Quatrième trimestre 2010	Premier trimestre 2011	Deuxième trimestre 2011	Troisième trimestre 2011	Quatrième trimestre 2011
millions de dollars					
<b>Bilan</b>					
<b>Total de l'actif</b>	<b>174 452<sup>A</sup></b>	<b>173 202<sup>A</sup></b>	<b>176 303<sup>A</sup></b>	<b>178 063<sup>A</sup></b>	<b>177 774<sup>A</sup></b>
Encaisse et dépôts	7 871	7 922	5 936	6 967	6 042
Comptes débiteurs et revenu couru	12 368	14 684	15 717	14 647	15 121
Stocks	2 424	2 520	2 509	2 392	2 326
Placements et comptes auprès des affiliées	15 056	15 222	15 640	16 177	16 300
Placements de portefeuille	2 630	2 612	2 583	3 045	3 033
Prêts	299	288	290	282	281
Hypothécaires	52	51	51	53	50
Non hypothécaires	247	237	239	229	231
Provision pour pertes sur placements et prêts	0	0	0	0	0
Engagements des clients des banques comme acceptations	0	0	0	0	0
Immobilisations, nettes	53 679	51 942	52 722	53 376	54 111
Autres actifs	80 124	78 011	80 905	81 176	80 561
<b>Total du passif</b>	<b>113 195</b>	<b>118 777</b>	<b>118 534</b>	<b>121 651</b>	<b>120 788</b>
Dépôts	0	0	0	0	0
Passif actuariel des assureurs	0	0	0	0	0
Comptes créditeurs et exigibilités courues	16 524	16 072	16 569	17 204	18 041
Emprunts et comptes auprès des affiliées	14 406	14 622	14 016	14 227	14 464
Emprunts	56 114	59 960	60 612	60 469	59 722
Prêts et autres emprunts	20 326	22 220	21 831	22 099	21 397
Acceptations bancaires et papier	2 463	2 197	2 740	2 786	2 525
Obligations et débetures	33 039	35 261	35 759	35 282	35 486
Hypothèques	287	282	282	302	313
Impôts futurs	7 030	5 218	5 529	5 511	5 625
Engagements des clients des banques comme acceptations	0	0	0	0	0
Autres passifs	19 121	22 905	21 808	24 240	22 935
<b>Total des avoirs</b>	<b>61 257</b>	<b>54 425</b>	<b>57 769</b>	<b>56 412</b>	<b>56 987</b>
Capital-actions	68 121	67 733	69 712	70 313	69 831
Avoir des détenteurs d'unité	0	0	0	0	0
Engagements à l'égard des assurés	0	0	0	0	0
Surplus d'apport et autres	16 374	17 986	17 966	18 116	18 411
Cumul des autres éléments du résultat étendu	..	319	111	440	377
Bénéfices non répartis	-23 239	-31 614	-30 020	-32 457	-31 633
<b>État des résultats</b>					
<b>Revenu d'exploitation</b>	<b>23 389<sup>A</sup></b>	<b>22 425<sup>A</sup></b>	<b>23 936<sup>A</sup></b>	<b>23 782<sup>A</sup></b>	<b>24 315<sup>A</sup></b>
Ventes de biens et de services	21 112	20 208	21 659	21 563	22 050
Primes des assureurs	0	0	0	0	0
Contreparties des rentes	0	0	0	0	0
Revenus d'intérêts chargés au compte d'opération	0	0	0	0	0
Revenus de dividendes chargés au compte d'opération	0	0	0	0	0
Gains ou pertes sur la vente de titres et autres actifs	0	0	0	0	0
Autres revenus d'exploitation	2 277	2 218	2 278	2 219	2 265
<b>Dépenses d'exploitation</b>	<b>19 907</b>	<b>19 001</b>	<b>19 629</b>	<b>19 857</b>	<b>19 903</b>
Dépréciation, épuisement, et amortissement	3 002	2 787	2 797	2 822	2 837
Sinistres aux termes de contrats d'assurance	0	0	0	0	0
Sinistres aux termes de contrats de rentes	0	0	0	0	0
Augmentation normale du passif actuariel	0	0	0	0	0
Dépenses d'intérêts chargés au compte d'opération	0	0	0	0	0
Autres dépenses d'exploitation	16 905	16 215	16 832	17 034	17 066
<b>Bénéfice ou perte d'exploitation</b>	<b>3 483</b>	<b>3 424</b>	<b>4 307</b>	<b>3 926</b>	<b>4 413</b>
Revenus d'intérêts et dividendes	286	295	310	555	290
Dépenses d'intérêts sur les emprunts	1 082	1 493	1 464	1 466	1 405
Gains ou pertes	567	632	698	-115	-103
<b>Bénéfice avant impôts sur le revenu</b>	<b>3 253</b>	<b>2 859</b>	<b>3 851</b>	<b>2 900</b>	<b>3 194</b>
Impôt sur le revenu	798	734	967	592	1 041
Part des gains des affiliées	-5	9	4	-1	4
<b>Bénéfice avant gains extraordinaires</b>	<b>2 450</b>	<b>2 133</b>	<b>2 889</b>	<b>2 307</b>	<b>2 156</b>
Gains ou pertes extraordinaires	0	0	-3	-84	14
<b>Bénéfice net</b>	<b>2 450</b>	<b>2 133</b>	<b>2 886</b>	<b>2 223</b>	<b>2 170</b>
Autres éléments du résultat étendu	..	226	-385	-343	-149
<b>Résultat étendu</b>	<b>..</b>	<b>2 359</b>	<b>2 501</b>	<b>1 881</b>	<b>2 022</b>

**Note(s) :**

- Un modèle commun (générique) de présentation des états financiers est utilisé pour toutes les branches d'activité et pour les totaux d'ensemble. Par conséquent, les valeurs indiquées pour certaines séries financières qui ne s'appliquent pas à certaines branches d'activité seront nulles.
- Les chiffres ayant été arrondis, leur somme peut ne pas correspondre aux totaux indiqués.

Tableau 13-2

## Industrie de l'information et industrie culturelle — État de l'évolution de la situation financière, certains postes désaisonnalisés et ratios financiers sélectionnés

	Quatrième trimestre 2010	Premier trimestre 2011	Deuxième trimestre 2011	Troisième trimestre 2011	Quatrième trimestre 2011
millions de dollars					
<b>État de l'évolution de la situation financière</b>					
<b>Encaisse générée par l'exploitation</b>	<b>4 566</b>	<b>-279</b>	<b>1 034</b>	<b>8 537</b>	<b>5 163</b>
Bénéfice net	2 422	2 115	2 885	2 228	2 160
Éléments non monétaires	1 465	-1 712	-2 516	5 730	2 271
Dépréciation, épuisement et amortissement	2 823	2 786	2 795	2 819	2 833
Impôts futurs	-71	-258	36	-82	437
Fonds de roulement	-68	-3 785	-606	1 898	333
Autres éléments non monétaires	-1 218	-456	-4 741	1 096	-1 333
Transactions monétaires de la période antérieure	679	-681	666	579	733
<b>Encaisse générée par le financement</b>	<b>1 456</b>	<b>1 208</b>	<b>2 848</b>	<b>-243</b>	<b>-262</b>
Augmentation des dépôts	0	0	0	0	0
Emprunts auprès des affiliées	-71	66	923	256	200
Emprunts auprès des non-affiliées	1 865	1 781	622	-273	-121
Prêts et autres emprunts	154	175	-418	207	-60
Acceptations bancaires et papier	-845	-265	543	46	-261
Obligations et débetures	2 556	1 875	498	-550	200
Hypothèques	0	-4	0	24	0
Avoir	-338	-639	1 303	-226	-342
<b>Total des encaisses</b>	<b>6 022</b>	<b>929</b>	<b>3 882</b>	<b>8 294</b>	<b>4 901</b>
<b>Utilisations</b>					
<b>Encaisse utilisée pour des placements</b>	<b>54</b>	<b>-1 646</b>	<b>1 205</b>	<b>485</b>	<b>6</b>
Placements dans des affiliées	125	-1 635	877	361	-2
Placements de portefeuille	-67	-1	325	123	10
Prêts	-4	-10	3	1	-1
Prêts hypothécaires	-3	-1	0	2	-2
Prêts non hypothécaires	-1	-10	3	-1	1
<b>Encaisse utilisée pour immobilisations</b>	<b>3 022</b>	<b>18</b>	<b>2 618</b>	<b>3 127</b>	<b>3 044</b>
<b>Encaisse utilisée pour dividendes</b>	<b>1 425</b>	<b>2 123</b>	<b>1 342</b>	<b>1 355</b>	<b>1 469</b>
<b>Utilisation totale de l'encaisse</b>	<b>4 500</b>	<b>495</b>	<b>5 165</b>	<b>4 967</b>	<b>4 519</b>
<b>Augmentation ou diminution de l'encaisse</b>	<b>1 522</b>	<b>434</b>	<b>-1 283</b>	<b>3 327</b>	<b>382</b>
<b>Certains postes désaisonnalisés</b>					
Revenu d'exploitation	22 710	23 079	23 871	23 855	23 655
Bénéfice d'exploitation	3 505	3 621	3 971	3 899	4 578
Bénéfice avant gains extraordinaires	2 326	2 151	2 931	2 501	1 903
Bénéfice net	2 326	2 151	2 928	2 417	1 916
<b>Variation en pourcentage de certains postes désaisonnalisés</b>					
Revenu d'exploitation	2,2	1,6	3,4	-0,1	-0,8
Dépenses d'exploitation	3,1	1,3	2,3	0,3	-4,4
Bénéfice d'exploitation	-2,3	3,3	9,7	-1,8	17,4
<b>Ratios financiers sélectionnés</b>					
Marge bénéficiaire (%)	15,4	15,7	16,6	16,4	19,4
Rendement de l'avoir (%)	15,2	15,8	20,3	17,7	13,4
Ratio des dettes à l'avoir (ratio)	1,151	1,370	1,292	1,324	1,302
Rendement des capitaux employés (%)	9,3	10,7	11,5	11,9	8,2

**Note(s) :**

- Un modèle commun (générique) de présentation des états financiers est utilisé pour toutes les branches d'activité et pour les totaux d'ensemble. Par conséquent, les valeurs indiquées pour certaines séries financières qui ne s'appliquent pas à certaines branches d'activité seront nulles.

- Toutes les données de ce tableau sont non désaisonnalisées sauf indication contraire.

- Les chiffres ayant été arrondis, leur somme peut ne pas correspondre aux totaux indiqués.

**Tableau 14-1**  
**Services immobiliers et services de location et de location à bail — Bilan et état des résultats**

	Quatrième trimestre 2010	Premier trimestre 2011	Deuxième trimestre 2011	Troisième trimestre 2011	Quatrième trimestre 2011
millions de dollars					
<b>Bilan</b>					
<b>Total de l'actif</b>	<b>331 061 A</b>	<b>351 446 A</b>	<b>358 499 A</b>	<b>368 540 A</b>	<b>368 509 A</b>
Encaisse et dépôts	24 037	23 918	24 479	25 062	25 034
Comptes débiteurs et revenu couru	8 517	9 539	9 506	9 362	9 600
Stocks	12 817	9 732	10 217	10 501	10 834
Placements et comptes auprès des affiliées	50 429	55 693	53 534	55 958	55 851
Placements de portefeuille	16 187	16 449	17 419	17 679	17 549
Prêts	7 997	7 263	7 496	8 179	8 214
Hypothécaires	3 742	3 433	3 554	3 664	3 660
Non hypothécaires	4 255	3 830	3 942	4 515	4 554
Provision pour pertes sur placements et prêts	0	0	0	0	0
Engagements des clients des banques comme acceptations	0	0	0	0	0
Immobilisations, nettes	195 821	212 828	216 620	220 780	223 274
Autres actifs	15 255	16 023	19 228	21 018	18 154
<b>Total du passif</b>	<b>221 928</b>	<b>222 239</b>	<b>225 064</b>	<b>231 237</b>	<b>228 220</b>
Dépôts	0	0	0	0	0
Passif actuariel des assureurs	0	0	0	0	0
Comptes créditeurs et exigibilités courues	13 626	13 203	13 548	14 240	14 352
Emprunts et comptes auprès des affiliées	54 875	55 619	54 546	55 493	54 833
Emprunts	146 188	148 227	153 557	158 201	156 207
Prêts et autres emprunts	24 955	26 136	27 781	28 560	28 327
Acceptations bancaires et papier	3 426	3 181	3 496	4 093	4 147
Obligations et débetures	19 634	19 603	19 872	20 208	20 035
Hypothèques	98 173	99 306	102 409	105 340	103 698
Impôts futurs	1 859	1 952	2 031	1 468	928
Engagements des clients des banques comme acceptations	0	0	0	0	0
Autres passifs	5 381	3 237	1 382	1 835	1 901
<b>Total des avoirs</b>	<b>109 132</b>	<b>129 207</b>	<b>133 435</b>	<b>137 303</b>	<b>140 289</b>
Capital-actions	52 446	53 780	55 265	57 235	56 586
Avoir des détenteurs d'unité	0	0	0	0	0
Engagements à l'égard des assurés	0	0	0	0	0
Surplus d'apport et autres	10 093	11 513	11 633	12 307	12 465
Cumul des autres éléments du résultat étendu	..	-260	-137	-644	-582
Bénéfices non répartis	46 593	64 175	66 674	68 404	71 819
<b>État des résultats</b>					
<b>Revenu d'exploitation</b>	<b>18 085 A</b>	<b>17 759 A</b>	<b>18 371 A</b>	<b>19 031 A</b>	<b>19 441 A</b>
Ventes de biens et de services	6 478	6 037	6 164	6 826	6 631
Primes des assureurs	0	0	0	0	0
Contreparties des rentes	0	0	0	0	0
Revenus d'intérêts chargés au compte d'opération	0	0	0	0	0
Revenus de dividendes chargés au compte d'opération	0	0	0	0	0
Gains ou pertes sur la vente de titres et autres actifs	0	0	0	0	0
Autres revenus d'exploitation	11 607	11 722	12 207	12 205	12 810
<b>Dépenses d'exploitation</b>	<b>14 627</b>	<b>14 457</b>	<b>14 157</b>	<b>14 544</b>	<b>15 094</b>
Dépréciation, épuisement, et amortissement	2 267	1 841	1 864	1 905	1 939
Sinistres aux termes de contrats d'assurance	0	0	0	0	0
Sinistres aux termes de contrats de rentes	0	0	0	0	0
Augmentation normale du passif actuariel	0	0	0	0	0
Dépenses d'intérêts chargés au compte d'opération	0	0	0	0	0
Autres dépenses d'exploitation	12 360	12 616	12 293	12 640	13 155
<b>Bénéfice ou perte d'exploitation</b>	<b>3 458</b>	<b>3 302</b>	<b>4 214</b>	<b>4 487</b>	<b>4 347</b>
Revenus d'intérêts et dividendes	882	879	915	950	971
Dépenses d'intérêts sur les emprunts	1 807	1 795	1 971	1 932	1 947
Gains ou pertes	1 380	1 716	2 438	1 727	1 594
<b>Bénéfice avant impôts sur le revenu</b>	<b>3 912</b>	<b>4 100</b>	<b>5 595</b>	<b>5 230</b>	<b>4 965</b>
Impôt sur le revenu	433	-169	825	679	766
Part des gains des affiliées	309	542	498	212	227
<b>Bénéfice avant gains extraordinaires</b>	<b>3 789</b>	<b>4 811</b>	<b>5 267</b>	<b>4 764</b>	<b>4 426</b>
Gains ou pertes extraordinaires	-7	35	32	0	0
<b>Bénéfice net</b>	<b>3 781</b>	<b>4 846</b>	<b>5 299</b>	<b>4 764</b>	<b>4 426</b>
Autres éléments du résultat étendu	..	-131	-99	-585	-592
<b>Résultat étendu</b>	<b>..</b>	<b>4 715</b>	<b>5 200</b>	<b>4 179</b>	<b>3 834</b>

**Note(s) :**

- Un modèle commun (générique) de présentation des états financiers est utilisé pour toutes les branches d'activité et pour les totaux d'ensemble. Par conséquent, les valeurs indiquées pour certaines séries financières qui ne s'appliquent pas à certaines branches d'activité seront nulles.
- Les chiffres ayant été arrondis, leur somme peut ne pas correspondre aux totaux indiqués.

Tableau 14-2

## Services immobiliers et services de location et de location à bail — État de l'évolution de la situation financière, certains postes désaisonnalisés et ratios financiers sélectionnés

	Quatrième trimestre 2010	Premier trimestre 2011	Deuxième trimestre 2011	Troisième trimestre 2011	Quatrième trimestre 2011
millions de dollars					
<b>État de l'évolution de la situation financière</b>					
<b>Encaisse générée par l'exploitation</b>	<b>3 653</b>	<b>1 743</b>	<b>-2 488</b>	<b>3 081</b>	<b>5 393</b>
Bénéfice net	1 562	4 839	5 241	4 719	4 406
Éléments non monétaires	2 053	-3 153	-7 440	-1 754	745
Dépréciation, épuisement et amortissement	1 568	1 828	1 848	1 883	1 933
Impôts futurs	-198	-715	213	26	-1
Fonds de roulement	-253	1 755	-188	681	-430
Autres éléments non monétaires	936	-6 020	-9 314	-4 345	-757
Transactions monétaires de la période antérieure	39	57	-288	116	241
<b>Encaisse générée par le financement</b>	<b>-879</b>	<b>5 469</b>	<b>10 573</b>	<b>6 470</b>	<b>-1 150</b>
Augmentation des dépôts	0	0	0	0	0
Emprunts auprès des affiliées	-86	978	2 918	943	-1 026
Emprunts auprès des non-affiliées	-884	2 360	5 444	4 072	-160
Prêts et autres emprunts	-50	1 308	1 005	612	-909
Acceptations bancaires et papier	-30	-86	247	576	57
Obligations et débetures	-49	257	-217	635	-85
Hypothèques	-756	881	4 407	2 249	777
Avoir	91	2 131	2 211	1 455	36
<b>Total des encaisses</b>	<b>2 774</b>	<b>7 212</b>	<b>8 085</b>	<b>9 551</b>	<b>4 243</b>
<b>Utilisations</b>					
<b>Encaisse utilisée pour des placements</b>	<b>-184</b>	<b>3 821</b>	<b>2 255</b>	<b>2 481</b>	<b>-373</b>
Placements dans des affiliées	-14	4 075	1 169	2 249	-374
Placements de portefeuille	-270	278	876	84	-40
Prêts	101	-533	210	148	41
Prêts hypothécaires	-33	-275	125	86	20
Prêts non hypothécaires	134	-258	85	62	20
<b>Encaisse utilisée pour immobilisations</b>	<b>1 477</b>	<b>6 388</b>	<b>3 627</b>	<b>4 624</b>	<b>1 700</b>
<b>Encaisse utilisée pour dividendes</b>	<b>1 926</b>	<b>1 740</b>	<b>1 750</b>	<b>1 827</b>	<b>2 110</b>
<b>Utilisation totale de l'encaisse</b>	<b>3 219</b>	<b>11 949</b>	<b>7 632</b>	<b>8 932</b>	<b>3 437</b>
<b>Augmentation ou diminution de l'encaisse</b>	<b>-445</b>	<b>-4 737</b>	<b>454</b>	<b>619</b>	<b>806</b>
<b>Certains postes désaisonnalisés</b>					
Revenu d'exploitation	17 706	18 163	18 546	18 817	19 076
Bénéfice d'exploitation	3 454	3 352	4 225	4 411	4 361
Bénéfice avant gains extraordinaires	3 826	4 810	5 206	4 755	4 497
Bénéfice net	3 818	4 845	5 237	4 755	4 497
<b>Variation en pourcentage de certains postes désaisonnalisés</b>					
Revenu d'exploitation	-0,8	2,6	2,1	1,5	1,4
Dépenses d'exploitation	-0,7	3,9	-3,3	0,6	2,1
Bénéfice d'exploitation	-1,2	-2,9	26,0	4,4	-1,1
<b>Ratios financiers sélectionnés</b>					
Marge bénéficiaire (%)	19,5	18,5	22,8	23,4	22,9
Rendement de l'avoir (%)	14,0	14,9	15,6	13,8	12,8
Ratio des dettes à l'avoir (ratio)	1,842	1,578	1,560	1,556	1,504
Rendement des capitaux employés (%)	6,7	7,3	7,8	7,3	7,0

**Note(s) :**

- Un modèle commun (générique) de présentation des états financiers est utilisé pour toutes les branches d'activité et pour les totaux d'ensemble. Par conséquent, les valeurs indiquées pour certaines séries financières qui ne s'appliquent pas à certaines branches d'activité seront nulles.

- Toutes les données de ce tableau sont non désaisonnalisées sauf indication contraire.
- Les chiffres ayant été arrondis, leur somme peut ne pas correspondre aux totaux indiqués.

Tableau 15-1

## Services professionnels, scientifiques et techniques — Bilan et état des résultats

	Quatrième trimestre 2010	Premier trimestre 2011	Deuxième trimestre 2011	Troisième trimestre 2011	Quatrième trimestre 2011
millions de dollars					
<b>Bilan</b>					
<b>Total de l'actif</b>	<b>175 901 A</b>	<b>174 761 A</b>	<b>175 100 A</b>	<b>176 285 A</b>	<b>177 547 A</b>
Encaisse et dépôts	32 102	31 549	31 485	31 451	31 884
Comptes débiteurs et revenu couru	24 768	25 075	25 428	25 584	25 914
Stocks	3 302	3 291	3 490	3 584	3 599
Placements et comptes auprès des affiliées	62 443	61 867	62 101	63 136	64 034
Placements de portefeuille	11 611	11 256	11 289	11 327	11 376
Prêts	2 954	2 911	2 889	2 924	2 690
Hypothécaires	816	816	807	809	570
Non hypothécaires	2 138	2 095	2 082	2 115	2 120
Provision pour pertes sur placements et prêts	0	0	0	0	0
Engagements des clients des banques comme acceptations	0	0	0	0	0
Immobilisations, nettes	16 368	16 818	16 949	17 140	17 098
Autres actifs	22 354	21 995	21 470	21 139	20 952
<b>Total du passif</b>	<b>89 812</b>	<b>88 798</b>	<b>88 986</b>	<b>89 200</b>	<b>89 660</b>
Dépôts	0	0	0	0	0
Passif actuariel des assureurs	0	0	0	0	0
Comptes créditeurs et exigibilités courues	24 841	23 490	23 684	23 892	24 530
Emprunts et comptes auprès des affiliées	25 585	26 398	26 767	27 058	27 316
Emprunts	28 639	28 091	28 080	28 290	28 149
Prêts et autres emprunts	16 581	15 395	15 338	15 516	15 093
Acceptations bancaires et papier	926	902	910	919	1 079
Obligations et débetures	9 768	9 763	9 804	9 832	9 945
Hypothèques	1 364	2 031	2 027	2 024	2 032
Impôts futurs	-1 597	-1 627	-1 624	-1 637	-1 687
Engagements des clients des banques comme acceptations	0	0	0	0	0
Autres passifs	12 345	12 446	12 079	11 598	11 352
<b>Total des avoirs</b>	<b>86 089</b>	<b>85 963</b>	<b>86 114</b>	<b>87 085</b>	<b>87 887</b>
Capital-actions	40 666	40 680	40 866	41 516	42 185
Avoir des détenteurs d'unité	0	0	0	0	0
Engagements à l'égard des assurés	0	0	0	0	0
Surplus d'apport et autres	42 396	42 432	42 400	42 436	42 517
Cumul des autres éléments du résultat étendu	..	10	16	56	49
Bénéfices non répartis	3 027	2 840	2 832	3 077	3 137
<b>État des résultats</b>					
<b>Revenu d'exploitation</b>	<b>31 907 A</b>	<b>30 632 A</b>	<b>31 801 A</b>	<b>31 682 A</b>	<b>32 959 A</b>
Ventes de biens et de services	30 544	29 465	30 613	30 536	31 734
Primes des assureurs	0	0	0	0	0
Contreparties des rentes	0	0	0	0	0
Revenus d'intérêts chargés au compte d'opération	0	0	0	0	0
Revenus de dividendes chargés au compte d'opération	0	0	0	0	0
Gains ou pertes sur la vente de titres et autres actifs	0	0	0	0	0
Autres revenus d'exploitation	1 362	1 167	1 188	1 146	1 225
<b>Dépenses d'exploitation</b>	<b>30 288</b>	<b>29 268</b>	<b>30 184</b>	<b>30 172</b>	<b>31 429</b>
Dépréciation, épuisement, et amortissement	807	805	824	817	803
Sinistres aux termes de contrats d'assurance	0	0	0	0	0
Sinistres aux termes de contrats de rentes	0	0	0	0	0
Augmentation normale du passif actuariel	0	0	0	0	0
Dépenses d'intérêts chargés au compte d'opération	0	0	0	0	0
Autres dépenses d'exploitation	29 482	28 463	29 360	29 355	30 627
<b>Bénéfice ou perte d'exploitation</b>	<b>1 618</b>	<b>1 364</b>	<b>1 617</b>	<b>1 509</b>	<b>1 530</b>
Revenus d'intérêts et dividendes	596	688	603	624	641
Dépenses d'intérêts sur les emprunts	687	666	675	668	678
Gains ou pertes	299	446	447	547	434
<b>Bénéfice avant impôts sur le revenu</b>	<b>1 826</b>	<b>1 832</b>	<b>1 991</b>	<b>2 012</b>	<b>1 926</b>
Impôt sur le revenu	582	499	492	519	527
Part des gains des affiliées	467	444	445	433	446
<b>Bénéfice avant gains extraordinaires</b>	<b>1 710</b>	<b>1 777</b>	<b>1 945</b>	<b>1 926</b>	<b>1 845</b>
Gains ou pertes extraordinaires	0	0	0	0	0
<b>Bénéfice net</b>	<b>1 710</b>	<b>1 776</b>	<b>1 945</b>	<b>1 926</b>	<b>1 845</b>
Autres éléments du résultat étendu	..	191	166	32	24
<b>Résultat étendu</b>	<b>..</b>	<b>1 967</b>	<b>2 111</b>	<b>1 958</b>	<b>1 869</b>

**Note(s) :**

- Un modèle commun (générique) de présentation des états financiers est utilisé pour toutes les branches d'activité et pour les totaux d'ensemble. Par conséquent, les valeurs indiquées pour certaines séries financières qui ne s'appliquent pas à certaines branches d'activité seront nulles.
- Les chiffres ayant été arrondis, leur somme peut ne pas correspondre aux totaux indiqués.



Tableau 15-2

## Services professionnels, scientifiques et techniques — État de l'évolution de la situation financière, certains postes désaisonnalisés et ratios financiers sélectionnés

	Quatrième trimestre 2010	Premier trimestre 2011	Deuxième trimestre 2011	Troisième trimestre 2011	Quatrième trimestre 2011
millions de dollars					
<b>État de l'évolution de la situation financière</b>					
<b>Encaisse générée par l'exploitation</b>	<b>-6</b>	<b>-517</b>	<b>-52</b>	<b>880</b>	<b>862</b>
Bénéfice net	161	1 760	1 937	1 922	1 993
Éléments non monétaires	560	-1 467	-1 216	-72	-274
Dépréciation, épuisement et amortissement	401	800	815	813	801
Impôts futurs	-38	-63	-73	-29	-48
Fonds de roulement	687	-1 008	-258	-68	326
Autres éléments non monétaires	-490	-1 196	-1 700	-787	-1 353
Transactions monétaires de la période antérieure	-726	-811	-773	-970	-857
<b>Encaisse générée par le financement</b>	<b>406</b>	<b>-649</b>	<b>-631</b>	<b>443</b>	<b>284</b>
Augmentation des dépôts	0	0	0	0	0
Emprunts auprès des affiliées	3	97	-232	121	-62
Emprunts auprès des non-affiliées	1	-21	-61	117	-83
Prêts et autres emprunts	91	88	-101	91	-354
Acceptations bancaires et papier	1	-24	8	8	160
Obligations et débetures	-94	-75	38	25	109
Hypothèques	4	-10	-6	-7	2
Avoir	402	-724	-338	206	429
<b>Total des encaisses</b>	<b>401</b>	<b>-1 166</b>	<b>-683</b>	<b>1 323</b>	<b>1 146</b>
<b>Utilisations</b>					
<b>Encaisse utilisée pour des placements</b>	<b>-1 088</b>	<b>-833</b>	<b>-1 208</b>	<b>415</b>	<b>105</b>
Placements dans des affiliées	-1 136	-682	-1 209	371	73
Placements de portefeuille	23	-106	18	16	28
Prêts	25	-45	-16	28	5
Prêts hypothécaires	2	-4	-2	-4	1
Prêts non hypothécaires	23	-41	-14	32	4
<b>Encaisse utilisée pour immobilisations</b>	<b>171</b>	<b>412</b>	<b>419</b>	<b>537</b>	<b>448</b>
<b>Encaisse utilisée pour dividendes</b>	<b>1 229</b>	<b>408</b>	<b>453</b>	<b>339</b>	<b>313</b>
<b>Utilisation totale de l'encaisse</b>	<b>311</b>	<b>-14</b>	<b>-336</b>	<b>1 291</b>	<b>866</b>
<b>Augmentation ou diminution de l'encaisse</b>	<b>89</b>	<b>-1 152</b>	<b>-347</b>	<b>33</b>	<b>280</b>
<b>Certains postes désaisonnalisés</b>					
Revenu d'exploitation	31 907	30 632	31 801	31 682	32 959
Bénéfice d'exploitation	1 719	1 487	1 498	1 440	1 595
Bénéfice avant gains extraordinaires	1 992	1 508	1 735	2 144	2 106
Bénéfice net	1 992	1 507	1 735	2 144	2 106
<b>Variation en pourcentage de certains postes désaisonnalisés</b>					
Revenu d'exploitation	4,1	-4,0	3,8	-0,4	4,0
Dépenses d'exploitation	4,4	-3,4	4,0	-0,2	3,7
Bénéfice d'exploitation	-1,1	-13,5	0,7	-3,8	10,7
<b>Ratios financiers sélectionnés</b>					
Marge bénéficiaire (%)	5,4	4,9	4,7	4,6	4,8
Rendement de l'avoir (%)	9,3	7,0	8,1	9,8	9,6
Ratio des dettes à l'avoir (ratio)	0,630	0,634	0,637	0,636	0,631
Rendement des capitaux employés (%)	6,5	6,6	7,1	7,0	6,7

**Note(s) :**

- Un modèle commun (générique) de présentation des états financiers est utilisé pour toutes les branches d'activité et pour les totaux d'ensemble. Par conséquent, les valeurs indiquées pour certaines séries financières qui ne s'appliquent pas à certaines branches d'activité seront nulles.

- Toutes les données de ce tableau sont non désaisonnalisées sauf indication contraire.

- Les chiffres ayant été arrondis, leur somme peut ne pas correspondre aux totaux indiqués.

Tableau 16-1

## Services administratifs, services de soutien, services de gestion des déchets et services d'assainissement — Bilan et état des résultats

	Quatrième trimestre 2010	Premier trimestre 2011	Deuxième trimestre 2011	Troisième trimestre 2011	Quatrième trimestre 2011
millions de dollars					
<b>Bilan</b>					
<b>Total de l'actif</b>	<b>74 542<sup>A</sup></b>	<b>77 244<sup>A</sup></b>	<b>78 357<sup>A</sup></b>	<b>79 276<sup>A</sup></b>	<b>80 370<sup>A</sup></b>
Encaisse et dépôts	10 173	10 544	10 326	10 767	11 166
Comptes débiteurs et revenu couru	9 915	10 140	10 339	10 668	10 815
Stocks	1 705	2 145	2 150	2 199	2 277
Placements et comptes auprès des affiliées	18 474	19 904	19 588	20 065	21 453
Placements de portefeuille	7 129	7 050	7 187	7 632	7 528
Prêts	1 979	2 013	2 096	2 129	2 123
Hypothécaires	685	695	699	700	697
Non hypothécaires	1 294	1 319	1 397	1 430	1 426
Provision pour pertes sur placements et prêts	0	0	0	0	0
Engagements des clients des banques comme acceptations	0	0	0	0	0
Immobilisations, nettes	15 396	15 813	16 518	15 916	15 229
Autres actifs	9 770	9 633	10 153	9 900	9 780
<b>Total du passif</b>	<b>41 643</b>	<b>44 153</b>	<b>44 880</b>	<b>45 299</b>	<b>44 204</b>
Dépôts	0	0	0	0	0
Passif actuariel des assureurs	0	0	0	0	0
Comptes créditeurs et exigibilités courues	8 583	8 577	8 950	9 557	9 544
Emprunts et comptes auprès des affiliées	12 850	14 345	14 144	14 189	13 728
Emprunts	14 154	14 574	15 082	15 117	14 868
Prêts et autres emprunts	10 510	10 816	11 237	11 014	10 683
Acceptations bancaires et papier	666	638	597	580	653
Obligations et débentures	1 329	1 421	1 478	1 731	1 734
Hypothèques	1 649	1 699	1 770	1 793	1 797
Impôts futurs	95	234	304	280	263
Engagements des clients des banques comme acceptations	0	0	0	0	0
Autres passifs	5 961	6 423	6 401	6 156	5 801
<b>Total des avoirs</b>	<b>32 899</b>	<b>33 091</b>	<b>33 477</b>	<b>33 977</b>	<b>36 166</b>
Capital-actions	18 233	20 374	21 027	20 608	22 436
Avoir des détenteurs d'unité	0	0	0	0	0
Engagements à l'égard des assurés	0	0	0	0	0
Surplus d'apport et autres	2 165	3 288	2 920	3 751	3 897
Cumul des autres éléments du résultat étendu	..	152	109	59	68
Bénéfices non répartis	12 501	9 277	9 421	9 559	9 764
<b>État des résultats</b>					
<b>Revenu d'exploitation</b>	<b>18 557<sup>B</sup></b>	<b>18 689<sup>B</sup></b>	<b>19 324<sup>B</sup></b>	<b>19 684<sup>B</sup></b>	<b>19 497<sup>B</sup></b>
Ventes de biens et de services	17 989	18 080	18 656	18 931	18 748
Primes des assureurs	0	0	0	0	0
Contreparties des rentes	0	0	0	0	0
Revenus d'intérêts chargés au compte d'opération	0	0	0	0	0
Revenus de dividendes chargés au compte d'opération	0	0	0	0	0
Gains ou pertes sur la vente de titres et autres actifs	0	0	0	0	0
Autres revenus d'exploitation	568	609	668	754	749
<b>Dépenses d'exploitation</b>	<b>17 373</b>	<b>17 548</b>	<b>18 034</b>	<b>18 340</b>	<b>18 264</b>
Dépréciation, épuisement, et amortissement	536	540	563	559	549
Sinistres aux termes de contrats d'assurance	0	0	0	0	0
Sinistres aux termes de contrats de rentes	0	0	0	0	0
Augmentation normale du passif actuariel	0	0	0	0	0
Dépenses d'intérêts chargés au compte d'opération	0	0	0	0	0
Autres dépenses d'exploitation	16 837	17 008	17 471	17 781	17 714
<b>Bénéfice ou perte d'exploitation</b>	<b>1 184</b>	<b>1 141</b>	<b>1 290</b>	<b>1 344</b>	<b>1 234</b>
Revenus d'intérêts et dividendes	360	313	351	318	310
Dépenses d'intérêts sur les emprunts	316	350	379	375	384
Gains ou pertes	66	95	101	111	86
<b>Bénéfice avant impôts sur le revenu</b>	<b>1 294</b>	<b>1 200</b>	<b>1 363</b>	<b>1 398</b>	<b>1 246</b>
Impôt sur le revenu	229	193	246	240	272
Part des gains des affiliées	88	79	78	77	91
<b>Bénéfice avant gains extraordinaires</b>	<b>1 153</b>	<b>1 086</b>	<b>1 195</b>	<b>1 236</b>	<b>1 064</b>
Gains ou pertes extraordinaires	2	1	1	0	-1
<b>Bénéfice net</b>	<b>1 154</b>	<b>1 087</b>	<b>1 197</b>	<b>1 236</b>	<b>1 063</b>
Autres éléments du résultat étendu	..	112	105	114	79
<b>Résultat étendu</b>	<b>..</b>	<b>1 199</b>	<b>1 301</b>	<b>1 350</b>	<b>1 142</b>

## Note(s) :

- Un modèle commun (générique) de présentation des états financiers est utilisé pour toutes les branches d'activité et pour les totaux d'ensemble. Par conséquent, les valeurs indiquées pour certaines séries financières qui ne s'appliquent pas à certaines branches d'activité seront nulles.
- Les chiffres ayant été arrondis, leur somme peut ne pas correspondre aux totaux indiqués.

Tableau 16-2

## Services administratifs, services de soutien, services de gestion des déchets et services d'assainissement — État de l'évolution de la situation financière, certains postes désaisonnalisés et ratios financiers sélectionnés

	Quatrième trimestre 2010	Premier trimestre 2011	Deuxième trimestre 2011	Troisième trimestre 2011	Quatrième trimestre 2011
millions de dollars					
<b>État de l'évolution de la situation financière</b>					
<b>Encaisse générée par l'exploitation</b>	<b>283</b>	<b>1 107</b>	<b>775</b>	<b>1 769</b>	<b>1 122</b>
Bénéfice net	503	1 129	1 183	1 250	1 063
Éléments non monétaires	-174	-22	-205	511	101
Dépréciation, épuisement et amortissement	295	522	559	548	544
Impôts futurs	27	27	21	-1	1
Fonds de roulement	-129	-235	-77	353	-23
Autres éléments non monétaires	-366	-337	-707	-389	-422
Transactions monétaires de la période antérieure	-47	1	-203	8	-41
<b>Encaisse générée par le financement</b>	<b>713</b>	<b>6 997</b>	<b>-353</b>	<b>613</b>	<b>161</b>
Augmentation des dépôts	0	0	0	0	0
Emprunts auprès des affiliées	234	675	225	150	137
Emprunts auprès des non-affiliées	54	713	26	171	-17
Prêts et autres emprunts	13	732	81	65	-64
Acceptations bancaires et papier	148	1	-51	-25	54
Obligations et débetures	114	157	3	101	-2
Hypothèques	-221	-177	-7	30	-4
Avoir	425	5 610	-603	291	41
<b>Total des encaisses</b>	<b>995</b>	<b>8 104</b>	<b>423</b>	<b>2 381</b>	<b>1 284</b>
<b>Utilisations</b>					
<b>Encaisse utilisée pour des placements</b>	<b>168</b>	<b>2 881</b>	<b>-251</b>	<b>654</b>	<b>196</b>
Placements dans des affiliées	60	2 419	-228	351	300
Placements de portefeuille	104	301	-37	294	-87
Prêts	4	161	14	9	-17
Prêts hypothécaires	-1	17	3	4	-4
Prêts non hypothécaires	6	144	11	5	-13
<b>Encaisse utilisée pour immobilisations</b>	<b>365</b>	<b>243</b>	<b>678</b>	<b>295</b>	<b>651</b>
<b>Encaisse utilisée pour dividendes</b>	<b>982</b>	<b>751</b>	<b>920</b>	<b>802</b>	<b>761</b>
<b>Utilisation totale de l'encaisse</b>	<b>1 515</b>	<b>3 874</b>	<b>1 347</b>	<b>1 751</b>	<b>1 608</b>
<b>Augmentation ou diminution de l'encaisse</b>	<b>-519</b>	<b>4 230</b>	<b>-924</b>	<b>630</b>	<b>-324</b>
<b>Certains postes désaisonnalisés</b>					
Revenu d'exploitation	18 496	19 001	19 171	19 569	19 453
Bénéfice d'exploitation	1 338	1 146	1 211	1 281	1 371
Bénéfice avant gains extraordinaires	1 205	1 098	1 142	1 212	1 129
Bénéfice net	1 207	1 099	1 143	1 212	1 128
<b>Variation en pourcentage de certains postes désaisonnalisés</b>					
Revenu d'exploitation	-0,1	2,7	0,9	2,1	-0,6
Dépenses d'exploitation	-0,5	4,1	0,6	1,8	-1,1
Bénéfice d'exploitation	6,6	-14,4	5,7	5,8	7,1
<b>Ratios financiers sélectionnés</b>					
Marge bénéficiaire (%)	7,2	6,0	6,3	6,5	7,0
Rendement de l'avoir (%)	14,6	13,3	13,6	14,3	12,5
Ratio des dettes à l'avoir (ratio)	0,821	0,874	0,873	0,863	0,791
Rendement des capitaux employés (%)	9,8	8,8	9,2	9,4	9,0

**Note(s) :**

- Un modèle commun (générique) de présentation des états financiers est utilisé pour toutes les branches d'activité et pour les totaux d'ensemble. Par conséquent, les valeurs indiquées pour certaines séries financières qui ne s'appliquent pas à certaines branches d'activité seront nulles.

- Toutes les données de ce tableau sont non désaisonnalisées sauf indication contraire.

- Les chiffres ayant été arrondis, leur somme peut ne pas correspondre aux totaux indiqués.

**Tableau 17-1**  
**Services d'enseignement, soins de santé et assistance sociale — Bilan et état des résultats**

	Quatrième trimestre 2010	Premier trimestre 2011	Deuxième trimestre 2011	Troisième trimestre 2011	Quatrième trimestre 2011
millions de dollars					
<b>Bilan</b>					
<b>Total de l'actif</b>	<b>45 504<sup>A</sup></b>	<b>43 889<sup>B</sup></b>	<b>43 579<sup>B</sup></b>	<b>44 366<sup>B</sup></b>	<b>44 302<sup>B</sup></b>
Encaisse et dépôts	11 251	11 220	11 200	11 126	11 136
Comptes débiteurs et revenu couru	3 111	2 956	2 950	3 128	3 150
Stocks	310	324	327	328	323
Placements et comptes auprès des affiliées	8 611	7 317	7 062	7 288	7 107
Placements de portefeuille	4 494	4 470	4 467	4 452	4 461
Prêts	986	950	948	964	968
Hypothécaires	437	411	411	410	411
Non hypothécaires	549	539	536	554	557
Provision pour pertes sur placements et prêts	0	0	0	0	0
Engagements des clients des banques comme acceptations	0	0	0	0	0
Immobilisations, nettes	13 780	13 910	13 864	14 271	14 336
Autres actifs	2 960	2 742	2 762	2 808	2 821
<b>Total du passif</b>	<b>22 234</b>	<b>21 122</b>	<b>21 075</b>	<b>21 449</b>	<b>21 452</b>
Dépôts	0	0	0	0	0
Passif actuariel des assureurs	0	0	0	0	0
Comptes créditeurs et exigibilités courues	4 458	4 151	4 119	4 152	4 145
Emprunts et comptes auprès des affiliées	3 518	3 339	3 330	3 396	3 417
Emprunts	12 569	12 596	12 705	12 944	12 924
Prêts et autres emprunts	4 139	4 531	4 467	4 642	4 560
Acceptations bancaires et papier	249	263	435	498	507
Obligations et débentures	1 005	915	917	983	995
Hypothèques	7 176	6 887	6 887	6 821	6 862
Impôts futurs	-86	-98	-110	-92	-89
Engagements des clients des banques comme acceptations	0	0	0	0	0
Autres passifs	1 775	1 133	1 030	1 049	1 056
<b>Total des avoirs</b>	<b>23 270</b>	<b>22 768</b>	<b>22 504</b>	<b>22 917</b>	<b>22 850</b>
Capital-actions	5 516	5 304	5 050	5 272	5 075
Avoir des détenteurs d'unité	0	0	0	0	0
Engagements à l'égard des assurés	0	0	0	0	0
Surplus d'apport et autres	753	678	693	700	707
Cumul des autres éléments du résultat étendu	..	260	241	245	181
Bénéfices non répartis	17 001	16 525	16 520	16 700	16 887
<b>État des résultats</b>					
<b>Revenu d'exploitation</b>	<b>10 313<sup>A</sup></b>	<b>10 065<sup>B</sup></b>	<b>10 075<sup>B</sup></b>	<b>10 089<sup>B</sup></b>	<b>10 158<sup>B</sup></b>
Ventes de biens et de services	9 386	9 150	9 135	9 135	9 178
Primes des assureurs	0	0	0	0	0
Contreparties des rentes	0	0	0	0	0
Revenus d'intérêts chargés au compte d'opération	0	0	0	0	0
Revenus de dividendes chargés au compte d'opération	0	0	0	0	0
Gains ou pertes sur la vente de titres et autres actifs	0	0	0	0	0
Autres revenus d'exploitation	927	915	940	954	979
<b>Dépenses d'exploitation</b>	<b>8 388</b>	<b>8 153</b>	<b>8 098</b>	<b>8 132</b>	<b>8 168</b>
Dépréciation, épuisement, et amortissement	295	298	309	311	313
Sinistres aux termes de contrats d'assurance	0	0	0	0	0
Sinistres aux termes de contrats de rentes	0	0	0	0	0
Augmentation normale du passif actuariel	0	0	0	0	0
Dépenses d'intérêts chargés au compte d'opération	0	0	0	0	0
Autres dépenses d'exploitation	8 093	7 855	7 789	7 821	7 856
<b>Bénéfice ou perte d'exploitation</b>	<b>1 925</b>	<b>1 912</b>	<b>1 977</b>	<b>1 957</b>	<b>1 989</b>
Revenus d'intérêts et dividendes	100	106	103	106	125
Dépenses d'intérêts sur les emprunts	147	146	149	155	154
Gains ou pertes	-21	-11	49	65	57
<b>Bénéfice avant impôts sur le revenu</b>	<b>1 857</b>	<b>1 861</b>	<b>1 980</b>	<b>1 972</b>	<b>2 017</b>
Impôt sur le revenu	306	318	309	317	311
Part des gains des affiliées	-7	46	27	48	48
<b>Bénéfice avant gains extraordinaires</b>	<b>1 545</b>	<b>1 589</b>	<b>1 698</b>	<b>1 703</b>	<b>1 754</b>
Gains ou pertes extraordinaires	1	0	0	-10	0
<b>Bénéfice net</b>	<b>1 546</b>	<b>1 589</b>	<b>1 698</b>	<b>1 694</b>	<b>1 754</b>
Autres éléments du résultat étendu	..	-87	-19	-10	-63
<b>Résultat étendu</b>	<b>..</b>	<b>1 502</b>	<b>1 679</b>	<b>1 684</b>	<b>1 691</b>

**Note(s) :**

- Un modèle commun (générique) de présentation des états financiers est utilisé pour toutes les branches d'activité et pour les totaux d'ensemble. Par conséquent, les valeurs indiquées pour certaines séries financières qui ne s'appliquent pas à certaines branches d'activité seront nulles.
- Les chiffres ayant été arrondis, leur somme peut ne pas correspondre aux totaux indiqués.

Tableau 17-2

## Services d'enseignement, soins de santé et assistance sociale — État de l'évolution de la situation financière, certains postes désaisonnalisés et ratios financiers sélectionnés

	Quatrième trimestre 2010	Premier trimestre 2011	Deuxième trimestre 2011	Troisième trimestre 2011	Quatrième trimestre 2011
millions de dollars					
<b>État de l'évolution de la situation financière</b>					
<b>Encaisse générée par l'exploitation</b>	<b>85</b>	<b>140</b>	<b>44</b>	<b>66</b>	<b>112</b>
Bénéfice net	56	1 587	1 699	1 694	1 753
Éléments non monétaires	187	-369	-530	-390	-489
Dépréciation, épuisement et amortissement	92	301	311	315	317
Impôts futurs	-7	9	-17	-1	4
Fonds de roulement	-5	27	-30	-21	-6
Autres éléments non monétaires	107	-707	-794	-684	-804
Transactions monétaires de la période antérieure	-159	-1 077	-1 125	-1 238	-1 152
<b>Encaisse générée par le financement</b>	<b>120</b>	<b>-1</b>	<b>-73</b>	<b>-51</b>	<b>80</b>
Augmentation des dépôts	0	0	0	0	0
Emprunts auprès des affiliées	48	-78	6	-30	-1
Emprunts auprès des non-affiliées	103	110	182	-82	22
Prêts et autres emprunts	52	1	-42	-34	2
Acceptations bancaires et papier	1	15	172	0	2
Obligations et débetures	3	1	11	-13	2
Hypothèques	48	93	42	-35	15
Avoir	-31	-33	-261	61	60
<b>Total des encaisses</b>	<b>205</b>	<b>139</b>	<b>-28</b>	<b>16</b>	<b>193</b>
<b>Utilisations</b>					
<b>Encaisse utilisée pour des placements</b>	<b>-119</b>	<b>-54</b>	<b>-257</b>	<b>12</b>	<b>47</b>
Placements dans des affiliées	-97	-60	-263	34	40
Placements de portefeuille	-4	-21	5	-21	4
Prêts	-18	27	1	-1	3
Prêts hypothécaires	-18	-5	0	-1	1
Prêts non hypothécaires	0	32	1	0	2
<b>Encaisse utilisée pour immobilisations</b>	<b>115</b>	<b>293</b>	<b>257</b>	<b>220</b>	<b>249</b>
<b>Encaisse utilisée pour dividendes</b>	<b>324</b>	<b>295</b>	<b>463</b>	<b>312</b>	<b>330</b>
<b>Utilisation totale de l'encaisse</b>	<b>320</b>	<b>534</b>	<b>463</b>	<b>544</b>	<b>625</b>
<b>Augmentation ou diminution de l'encaisse</b>	<b>-115</b>	<b>-395</b>	<b>-492</b>	<b>-529</b>	<b>-432</b>
<b>Certains postes désaisonnalisés</b>					
Revenu d'exploitation	10 475	10 034	10 061	10 149	10 143
Bénéfice d'exploitation	1 965	1 911	1 929	1 977	2 019
Bénéfice avant gains extraordinaires	1 620	1 572	1 637	1 728	1 808
Bénéfice net	1 622	1 572	1 637	1 719	1 808
<b>Variation en pourcentage de certains postes désaisonnalisés</b>					
Revenu d'exploitation	1,2	-4,2	0,3	0,9	-0,1
Dépenses d'exploitation	1,7	-4,6	0,1	0,5	-0,6
Bénéfice d'exploitation	-0,6	-2,7	1,0	2,4	2,1
<b>Ratios financiers sélectionnés</b>					
Marge bénéficiaire (%)	18,8	19,0	19,2	19,5	19,9
Rendement de l'avoir (%)	27,9	27,6	29,1	30,2	31,6
Ratio des dettes à l'avoir (ratio)	0,691	0,700	0,713	0,713	0,715
Rendement des capitaux employés (%)	17,5	17,3	18,3	19,0	19,8

**Note(s) :**

- Un modèle commun (générique) de présentation des états financiers est utilisé pour toutes les branches d'activité et pour les totaux d'ensemble. Par conséquent, les valeurs indiquées pour certaines séries financières qui ne s'appliquent pas à certaines branches d'activité seront nulles.

- Toutes les données de ce tableau sont non désaisonnalisées sauf indication contraire.

- Les chiffres ayant été arrondis, leur somme peut ne pas correspondre aux totaux indiqués.

**Tableau 18-1**  
**Arts, spectacles et loisirs — Bilan et état des résultats**

	Quatrième trimestre 2010	Premier trimestre 2011	Deuxième trimestre 2011	Troisième trimestre 2011	Quatrième trimestre 2011
millions de dollars					
<b>Bilan</b>					
<b>Total de l'actif</b>	<b>18 020<sup>B</sup></b>	<b>17 908<sup>A</sup></b>	<b>18 255<sup>A</sup></b>	<b>18 364<sup>A</sup></b>	<b>18 467<sup>A</sup></b>
Encaisse et dépôts	1 885	1 815	1 859	1 931	1 931
Comptes débiteurs et revenu couru	894	761	824	861	978
Stocks	398	380	382	396	397
Placements et comptes auprès des affiliées	2 589	2 454	2 525	2 551	2 554
Placements de portefeuille	878	939	963	975	972
Prêts	228	234	226	229	229
Hypothécaires	131	136	129	131	130
Non hypothécaires	97	98	98	98	98
Provision pour pertes sur placements et prêts	0	0	0	0	0
Engagements des clients des banques comme acceptations	0	0	0	0	0
Immobilisations, nettes	8 351	8 530	8 511	8 390	8 314
Autres actifs	2 797	2 794	2 964	3 030	3 093
<b>Total du passif</b>	<b>14 361</b>	<b>14 487</b>	<b>14 694</b>	<b>14 528</b>	<b>14 477</b>
Dépôts	0	0	0	0	0
Passif actuariel des assureurs	0	0	0	0	0
Comptes créditeurs et exigibilités courues	2 281	2 180	2 269	2 252	2 266
Emprunts et comptes auprès des affiliées	4 498	4 348	4 446	4 518	4 514
Emprunts	6 873	6 934	6 983	6 939	6 929
Prêts et autres emprunts	4 870	4 920	4 959	4 921	4 910
Acceptations bancaires et papier	144	141	145	145	154
Obligations et débentures	848	907	909	904	904
Hypothèques	1 010	966	971	969	961
Impôts futurs	149	162	165	165	168
Engagements des clients des banques comme acceptations	0	0	0	0	0
Autres passifs	560	864	830	653	600
<b>Total des avoirs</b>	<b>3 659</b>	<b>3 421</b>	<b>3 561</b>	<b>3 836</b>	<b>3 990</b>
Capital-actions	3 175	3 383	3 384	3 456	3 467
Avoir des détenteurs d'unité	0	0	0	0	0
Engagements à l'égard des assurés	0	0	0	0	0
Surplus d'apport et autres	366	274	283	311	287
Cumul des autres éléments du résultat étendu	..	-199	-202	-201	-202
Bénéfices non répartis	118	-38	96	271	438
<b>État des résultats</b>					
<b>Revenu d'exploitation</b>	<b>3 057<sup>B</sup></b>	<b>3 055<sup>A</sup></b>	<b>2 892<sup>B</sup></b>	<b>2 984<sup>B</sup></b>	<b>2 904<sup>B</sup></b>
Ventes de biens et de services	2 954	2 957	2 827	2 925	2 847
Primes des assureurs	0	0	0	0	0
Contreparties des rentes	0	0	0	0	0
Revenus d'intérêts chargés au compte d'opération	0	0	0	0	0
Revenus de dividendes chargés au compte d'opération	0	0	0	0	0
Gains ou pertes sur la vente de titres et autres actifs	0	0	0	0	0
Autres revenus d'exploitation	103	98	65	59	57
<b>Dépenses d'exploitation</b>	<b>2 708</b>	<b>2 724</b>	<b>2 630</b>	<b>2 661</b>	<b>2 617</b>
Dépréciation, épuisement, et amortissement	178	175	178	181	171
Sinistres aux termes de contrats d'assurance	0	0	0	0	0
Sinistres aux termes de contrats de rentes	0	0	0	0	0
Augmentation normale du passif actuariel	0	0	0	0	0
Dépenses d'intérêts chargés au compte d'opération	0	0	0	0	0
Autres dépenses d'exploitation	2 530	2 550	2 452	2 480	2 447
<b>Bénéfice ou perte d'exploitation</b>	<b>349</b>	<b>331</b>	<b>263</b>	<b>324</b>	<b>287</b>
Revenus d'intérêts et dividendes	70	70	66	67	66
Dépenses d'intérêts sur les emprunts	150	151	143	143	144
Gains ou pertes	-46	9	7	-10	14
<b>Bénéfice avant impôts sur le revenu</b>	<b>223</b>	<b>259</b>	<b>192</b>	<b>238</b>	<b>223</b>
Impôt sur le revenu	54	68	51	58	61
Part des gains des affiliées	-1	-1	4	0	-1
<b>Bénéfice avant gains extraordinaires</b>	<b>168</b>	<b>190</b>	<b>145</b>	<b>180</b>	<b>161</b>
Gains ou pertes extraordinaires	0	0	0	0	0
<b>Bénéfice net</b>	<b>168</b>	<b>190</b>	<b>145</b>	<b>180</b>	<b>161</b>
Autres éléments du résultat étendu	..	9	0	0	0
<b>Résultat étendu</b>	<b>..</b>	<b>199</b>	<b>145</b>	<b>180</b>	<b>161</b>

**Note(s) :**

- Un modèle commun (générique) de présentation des états financiers est utilisé pour toutes les branches d'activité et pour les totaux d'ensemble. Par conséquent, les valeurs indiquées pour certaines séries financières qui ne s'appliquent pas à certaines branches d'activité seront nulles.
- Les chiffres ayant été arrondis, leur somme peut ne pas correspondre aux totaux indiqués.

Tableau 18-2

## Arts, spectacles et loisirs — État de l'évolution de la situation financière, certains postes désaisonnalisés et ratios financiers sélectionnés

	Quatrième trimestre 2010	Premier trimestre 2011	Deuxième trimestre 2011	Troisième trimestre 2011	Quatrième trimestre 2011
millions de dollars					
<b>État de l'évolution de la situation financière</b>					
<b>Encaisse générée par l'exploitation</b>	<b>41</b>	<b>-614</b>	<b>140</b>	<b>-13</b>	<b>87</b>
Bénéfice net	85	186	145	173	160
Éléments non monétaires	-21	-60	18	-148	-62
Dépréciation, épuisement et amortissement	104	171	178	181	171
Impôts futurs	-1	-2	-1	2	2
Fonds de roulement	-2	225	19	-50	-19
Autres éléments non monétaires	-122	-454	-177	-281	-217
Transactions monétaires de la période antérieure	-23	-740	-23	-38	-11
<b>Encaisse générée par le financement</b>	<b>-48</b>	<b>799</b>	<b>72</b>	<b>41</b>	<b>25</b>
Augmentation des dépôts	0	0	0	0	0
Emprunts auprès des affiliées	-4	346	66	17	6
Emprunts auprès des non-affiliées	-55	670	30	-16	5
Prêts et autres emprunts	-4	798	26	-3	-4
Acceptations bancaires et papier	-4	-3	4	0	8
Obligations et débetures	-41	-139	1	-5	0
Hypothèques	-6	14	-2	-9	0
Avoir	11	-217	-24	40	14
<b>Total des encaisses</b>	<b>-7</b>	<b>186</b>	<b>212</b>	<b>28</b>	<b>112</b>
<b>Utilisations</b>					
<b>Encaisse utilisée pour des placements</b>	<b>-30</b>	<b>42</b>	<b>57</b>	<b>-35</b>	<b>13</b>
Placements dans des affiliées	-22	18	50	-27	12
Placements de portefeuille	-8	24	16	-8	0
Prêts	0	0	-9	1	0
Prêts hypothécaires	0	-1	-9	0	0
Prêts non hypothécaires	0	1	0	0	0
<b>Encaisse utilisée pour immobilisations</b>	<b>42</b>	<b>151</b>	<b>136</b>	<b>37</b>	<b>88</b>
<b>Encaisse utilisée pour dividendes</b>	<b>13</b>	<b>19</b>	<b>18</b>	<b>18</b>	<b>18</b>
<b>Utilisation totale de l'encaisse</b>	<b>25</b>	<b>212</b>	<b>211</b>	<b>21</b>	<b>119</b>
<b>Augmentation ou diminution de l'encaisse</b>	<b>-32</b>	<b>-26</b>	<b>0</b>	<b>7</b>	<b>-7</b>
<b>Certains postes désaisonnalisés</b>					
Revenu d'exploitation	3 014	2 961	2 961	3 048	2 866
Bénéfice d'exploitation	349	331	263	324	287
Bénéfice avant gains extraordinaires	168	190	145	180	161
Bénéfice net	168	190	145	180	161
<b>Variation en pourcentage de certains postes désaisonnalisés</b>					
Revenu d'exploitation	0,9	-1,8	0,0	2,9	-6,0
Dépenses d'exploitation	-0,2	-1,3	2,6	1,0	-5,3
Bénéfice d'exploitation	10,3	-5,2	-20,6	23,2	-11,4
<b>Ratios financiers sélectionnés</b>					
Marge bénéficiaire (%)	11,6	11,2	8,9	10,6	10,0
Rendement de l'avoir (%)	18,4	22,3	16,3	18,7	16,1
Ratio des dettes à l'avoir (ratio)	3,108	3,298	3,210	2,987	2,868
Rendement des capitaux employés (%)	7,7	8,5	7,0	7,7	7,1

**Note(s) :**

- Un modèle commun (générique) de présentation des états financiers est utilisé pour toutes les branches d'activité et pour les totaux d'ensemble. Par conséquent, les valeurs indiquées pour certaines séries financières qui ne s'appliquent pas à certaines branches d'activité seront nulles.

- Toutes les données de ce tableau sont non désaisonnalisées sauf indication contraire.

- Les chiffres ayant été arrondis, leur somme peut ne pas correspondre aux totaux indiqués.

**Tableau 19-1**  
**Hébergement et services de restauration — Bilan et état des résultats**

	Quatrième trimestre 2010	Premier trimestre 2011	Deuxième trimestre 2011	Troisième trimestre 2011	Quatrième trimestre 2011
millions de dollars					
<b>Bilan</b>					
<b>Total de l'actif</b>	<b>53 896<sup>A</sup></b>	<b>53 673<sup>A</sup></b>	<b>53 751<sup>A</sup></b>	<b>54 140<sup>A</sup></b>	<b>55 095<sup>A</sup></b>
Encaisse et dépôts	5 199	5 208	5 194	5 275	5 171
Comptes débiteurs et revenu couru	1 801	1 850	1 908	1 930	1 935
Stocks	1 673	1 683	1 614	1 631	1 794
Placements et comptes auprès des affiliées	8 664	8 563	8 600	8 653	8 611
Placements de portefeuille	1 391	1 313	1 338	1 340	1 340
Prêts	815	846	852	850	849
Hypothécaires	495	518	497	498	506
Non hypothécaires	320	328	356	353	343
Provision pour pertes sur placements et prêts	0	0	0	0	0
Engagements des clients des banques comme acceptations	0	0	0	0	0
Immobilisations, nettes	28 303	28 254	28 087	28 198	29 038
Autres actifs	6 049	5 956	6 158	6 264	6 357
<b>Total du passif</b>	<b>39 125</b>	<b>39 043</b>	<b>38 904</b>	<b>38 802</b>	<b>39 715</b>
Dépôts	0	0	0	0	0
Passif actuariel des assureurs	0	0	0	0	0
Comptes créditeurs et exigibilités courues	5 386	5 255	5 254	5 339	5 375
Emprunts et comptes auprès des affiliées	11 797	11 776	11 988	12 227	12 597
Emprunts	19 867	20 342	20 167	20 213	20 932
Prêts et autres emprunts	9 939	9 974	9 735	9 798	9 952
Acceptations bancaires et papier	708	692	689	714	708
Obligations et débetures	2 407	2 660	2 671	2 666	2 667
Hypothèques	6 813	7 016	7 071	7 036	7 605
Impôts futurs	-82	-311	-288	-286	-237
Engagements des clients des banques comme acceptations	0	0	0	0	0
Autres passifs	2 158	1 981	1 784	1 309	1 048
<b>Total des avoirs</b>	<b>14 770</b>	<b>14 630</b>	<b>14 847</b>	<b>15 338</b>	<b>15 380</b>
Capital-actions	6 591	6 520	6 306	6 276	6 447
Avoir des détenteurs d'unité	0	0	0	0	0
Engagements à l'égard des assurés	0	0	0	0	0
Surplus d'apport et autres	619	359	381	369	187
Cumul des autres éléments du résultat étendu	..	-1	-2	-7	-7
Bénéfices non répartis	7 560	7 752	8 162	8 700	8 753
<b>État des résultats</b>					
<b>Revenu d'exploitation</b>	<b>15 796<sup>A</sup></b>	<b>15 520<sup>A</sup></b>	<b>16 011<sup>A</sup></b>	<b>16 245<sup>A</sup></b>	<b>16 080<sup>A</sup></b>
Ventes de biens et de services	15 120	14 942	15 384	15 603	15 428
Primes des assureurs	0	0	0	0	0
Contreparties des rentes	0	0	0	0	0
Revenus d'intérêts chargés au compte d'opération	0	0	0	0	0
Revenus de dividendes chargés au compte d'opération	0	0	0	0	0
Gains ou pertes sur la vente de titres et autres actifs	0	0	0	0	0
Autres revenus d'exploitation	675	577	627	642	652
<b>Dépenses d'exploitation</b>	<b>14 910</b>	<b>14 772</b>	<b>15 130</b>	<b>15 190</b>	<b>15 077</b>
Dépréciation, épuisement, et amortissement	610	604	614	620	636
Sinistres aux termes de contrats d'assurance	0	0	0	0	0
Sinistres aux termes de contrats de rentes	0	0	0	0	0
Augmentation normale du passif actuariel	0	0	0	0	0
Dépenses d'intérêts chargés au compte d'opération	0	0	0	0	0
Autres dépenses d'exploitation	14 301	14 168	14 516	14 570	14 441
<b>Bénéfice ou perte d'exploitation</b>	<b>885</b>	<b>748</b>	<b>881</b>	<b>1 055</b>	<b>1 003</b>
Revenus d'intérêts et dividendes	178	163	164	173	150
Dépenses d'intérêts sur les emprunts	280	295	292	289	328
Gains ou pertes	4	51	12	10	-11
<b>Bénéfice avant impôts sur le revenu</b>	<b>788</b>	<b>667</b>	<b>766</b>	<b>950</b>	<b>815</b>
Impôt sur le revenu	174	150	160	171	165
Part des gains des affiliées	7	9	9	9	9
<b>Bénéfice avant gains extraordinaires</b>	<b>621</b>	<b>525</b>	<b>614</b>	<b>787</b>	<b>659</b>
Gains ou pertes extraordinaires	0	0	0	0	0
<b>Bénéfice net</b>	<b>621</b>	<b>525</b>	<b>614</b>	<b>787</b>	<b>659</b>
Autres éléments du résultat étendu	..	35	38	-6	-6
<b>Résultat étendu</b>	<b>..</b>	<b>561</b>	<b>652</b>	<b>781</b>	<b>653</b>

**Note(s) :**

- Un modèle commun (générique) de présentation des états financiers est utilisé pour toutes les branches d'activité et pour les totaux d'ensemble. Par conséquent, les valeurs indiquées pour certaines séries financières qui ne s'appliquent pas à certaines branches d'activité seront nulles.
- Les chiffres ayant été arrondis, leur somme peut ne pas correspondre aux totaux indiqués.



**Tableau 19-2**  
**Hébergement et services de restauration — État de l'évolution de la situation financière, certains postes désaisonnalisés et ratios financiers sélectionnés**

	Quatrième trimestre 2010	Premier trimestre 2011	Deuxième trimestre 2011	Troisième trimestre 2011	Quatrième trimestre 2011
millions de dollars					
<b>État de l'évolution de la situation financière</b>					
<b>Encaisse générée par l'exploitation</b>	<b>501</b>	<b>528</b>	<b>910</b>	<b>1 035</b>	<b>1 137</b>
Bénéfice net	250	521	622	786	663
Éléments non monétaires	122	55	152	86	331
Dépréciation, épuisement et amortissement	266	597	614	616	635
Impôts futurs	8	-4	12	2	-4
Fonds de roulement	-8	-271	-60	44	48
Autres éléments non monétaires	-144	-266	-413	-576	-347
Transactions monétaires de la période antérieure	129	-48	136	163	143
<b>Encaisse générée par le financement</b>	<b>-51</b>	<b>-47</b>	<b>64</b>	<b>-20</b>	<b>-783</b>
Augmentation des dépôts	0	0	0	0	0
Emprunts auprès des affiliées	-9	19	251	6	-44
Emprunts auprès des non-affiliées	-8	50	-107	-3	61
Prêts et autres emprunts	-52	-12	-168	-29	83
Acceptations bancaires et papier	-6	-9	2	23	-14
Obligations et débetures	0	70	11	-7	1
Hypothèques	51	2	47	9	-9
Avoir	-34	-116	-80	-23	-800
<b>Total des encaisses</b>	<b>450</b>	<b>481</b>	<b>974</b>	<b>1 015</b>	<b>355</b>
<b>Utilisations</b>					
<b>Encaisse utilisée pour des placements</b>	<b>-21</b>	<b>-52</b>	<b>68</b>	<b>19</b>	<b>-60</b>
Placements dans des affiliées	-10	-11	35	12	-64
Placements de portefeuille	-11	-66	27	-1	2
Prêts	0	25	5	8	2
Prêts hypothécaires	0	25	-23	0	8
Prêts non hypothécaires	0	0	28	8	-6
<b>Encaisse utilisée pour immobilisations</b>	<b>211</b>	<b>428</b>	<b>586</b>	<b>549</b>	<b>136</b>
<b>Encaisse utilisée pour dividendes</b>	<b>234</b>	<b>253</b>	<b>200</b>	<b>244</b>	<b>232</b>
<b>Utilisation totale de l'encaisse</b>	<b>423</b>	<b>630</b>	<b>853</b>	<b>812</b>	<b>308</b>
<b>Augmentation ou diminution de l'encaisse</b>	<b>27</b>	<b>-149</b>	<b>121</b>	<b>203</b>	<b>47</b>
<b>Certains postes désaisonnalisés</b>					
Revenu d'exploitation	15 650	15 772	16 024	16 096	15 964
Bénéfice d'exploitation	874	871	897	950	968
Bénéfice avant gains extraordinaires	610	617	634	674	660
Bénéfice net	610	617	634	674	660
<b>Variation en pourcentage de certains postes désaisonnalisés</b>					
Revenu d'exploitation	0,2	0,8	1,6	0,4	-0,8
Dépenses d'exploitation	0,0	0,8	1,5	0,1	-1,0
Bénéfice d'exploitation	4,6	-0,4	3,0	5,8	2,0
<b>Ratios financiers sélectionnés</b>					
Marge bénéficiaire (%)	5,6	5,5	5,6	5,9	6,1
Rendement de l'avoir (%)	16,5	16,9	17,1	17,6	17,2
Ratio des dettes à l'avoir (ratio)	2,144	2,195	2,166	2,115	2,180
Rendement des capitaux employés (%)	7,3	7,2	7,3	7,7	7,7

**Note(s) :**

- Un modèle commun (générique) de présentation des états financiers est utilisé pour toutes les branches d'activité et pour les totaux d'ensemble. Par conséquent, les valeurs indiquées pour certaines séries financières qui ne s'appliquent pas à certaines branches d'activité seront nulles.
- Toutes les données de ce tableau sont non désaisonnalisées sauf indication contraire.
- Les chiffres ayant été arrondis, leur somme peut ne pas correspondre aux totaux indiqués.

Tableau 20-1

## Réparation, entretien et services personnels — Bilan et état des résultats

	Quatrième trimestre 2010	Premier trimestre 2011	Deuxième trimestre 2011	Troisième trimestre 2011	Quatrième trimestre 2011
millions de dollars					
<b>Bilan</b>					
<b>Total de l'actif</b>	<b>23 832<sup>B</sup></b>	<b>24 381<sup>B</sup></b>	<b>24 420<sup>B</sup></b>	<b>24 514<sup>B</sup></b>	<b>24 560<sup>A</sup></b>
Encaisse et dépôts	3 175	3 131	3 160	3 171	3 202
Comptes débiteurs et revenu couru	3 069	3 043	3 383	3 386	3 420
Stocks	2 314	2 263	2 234	2 236	2 266
Placements et comptes auprès des affiliées	3 034	3 517	3 466	3 585	3 545
Placements de portefeuille	1 492	1 596	1 555	1 525	1 512
Prêts	336	335	332	331	331
Hypothécaires	172	171	170	169	169
Non hypothécaires	164	164	162	162	162
Provision pour pertes sur placements et prêts	0	0	0	0	0
Engagements des clients des banques comme acceptations	0	0	0	0	0
Immobilisations, nettes	7 538	7 730	7 723	7 753	7 792
Autres actifs	2 874	2 765	2 566	2 528	2 492
<b>Total du passif</b>	<b>14 638</b>	<b>14 539</b>	<b>14 216</b>	<b>14 036</b>	<b>14 025</b>
Dépôts	0	0	0	0	0
Passif actuariel des assureurs	0	0	0	0	0
Comptes créditeurs et exigibilités courues	3 441	3 426	3 471	3 458	3 545
Emprunts et comptes auprès des affiliées	4 502	4 499	4 362	4 516	4 478
Emprunts	4 752	4 788	4 707	4 655	4 695
Prêts et autres emprunts	3 680	3 719	3 648	3 603	3 642
Acceptations bancaires et papier	35	34	36	33	32
Obligations et débetures	356	355	352	350	351
Hypothèques	681	679	672	669	670
Impôts futurs	-72	-87	-76	-91	-79
Engagements des clients des banques comme acceptations	0	0	0	0	0
Autres passifs	2 015	1 914	1 751	1 498	1 387
<b>Total des avoirs</b>	<b>9 193</b>	<b>9 842</b>	<b>10 203</b>	<b>10 478</b>	<b>10 535</b>
Capital-actions	1 883	1 847	1 786	1 786	1 825
Avoir des détenteurs d'unité	0	0	0	0	0
Engagements à l'égard des assurés	0	0	0	0	0
Surplus d'apport et autres	494	854	1 038	1 016	996
Cumul des autres éléments du résultat étendu	..	-32	-20	-17	-3
Bénéfices non répartis	6 816	7 174	7 399	7 693	7 716
<b>État des résultats</b>					
<b>Revenu d'exploitation</b>	<b>7 914<sup>D</sup></b>	<b>7 635<sup>D</sup></b>	<b>7 821<sup>D</sup></b>	<b>7 766<sup>C</sup></b>	<b>8 090<sup>B</sup></b>
Ventes de biens et de services	7 716	7 445	7 626	7 573	7 896
Primes des assureurs	0	0	0	0	0
Contreparties des rentes	0	0	0	0	0
Revenus d'intérêts chargés au compte d'opération	0	0	0	0	0
Revenus de dividendes chargés au compte d'opération	0	0	0	0	0
Gains ou pertes sur la vente de titres et autres actifs	0	0	0	0	0
Autres revenus d'exploitation	198	190	194	193	194
<b>Dépenses d'exploitation</b>	<b>7 384</b>	<b>7 160</b>	<b>7 265</b>	<b>7 210</b>	<b>7 507</b>
Dépréciation, épuisement, et amortissement	254	236	237	236	243
Sinistres aux termes de contrats d'assurance	0	0	0	0	0
Sinistres aux termes de contrats de rentes	0	0	0	0	0
Augmentation normale du passif actuariel	0	0	0	0	0
Dépenses d'intérêts chargés au compte d'opération	0	0	0	0	0
Autres dépenses d'exploitation	7 130	6 924	7 028	6 973	7 264
<b>Bénéfice ou perte d'exploitation</b>	<b>529</b>	<b>475</b>	<b>555</b>	<b>556</b>	<b>582</b>
Revenus d'intérêts et dividendes	40	39	40	38	39
Dépenses d'intérêts sur les emprunts	88	89	87	87	99
Gains ou pertes	52	26	51	56	51
<b>Bénéfice avant impôts sur le revenu</b>	<b>533</b>	<b>450</b>	<b>560</b>	<b>564</b>	<b>573</b>
Impôt sur le revenu	91	64	122	102	104
Part des gains des affiliées	5	5	5	5	1
<b>Bénéfice avant gains extraordinaires</b>	<b>447</b>	<b>390</b>	<b>443</b>	<b>466</b>	<b>469</b>
Gains ou pertes extraordinaires	0	0	0	0	0
<b>Bénéfice net</b>	<b>447</b>	<b>390</b>	<b>443</b>	<b>466</b>	<b>469</b>
Autres éléments du résultat étendu	..	1	0	-4	1
<b>Résultat étendu</b>	<b>..</b>	<b>391</b>	<b>443</b>	<b>462</b>	<b>470</b>

**Note(s) :**

- Un modèle commun (générique) de présentation des états financiers est utilisé pour toutes les branches d'activité et pour les totaux d'ensemble. Par conséquent, les valeurs indiquées pour certaines séries financières qui ne s'appliquent pas à certaines branches d'activité seront nulles.
- Les chiffres ayant été arrondis, leur somme peut ne pas correspondre aux totaux indiqués.

Tableau 20-2

## Réparation, entretien et services personnels — État de l'évolution de la situation financière, certains postes désaisonnalisés et ratios financiers sélectionnés

	Quatrième trimestre 2010	Premier trimestre 2011	Deuxième trimestre 2011	Troisième trimestre 2011	Quatrième trimestre 2011
millions de dollars					
<b>État de l'évolution de la situation financière</b>					
<b>Encaisse générée par l'exploitation</b>	<b>134</b>	<b>329</b>	<b>428</b>	<b>380</b>	<b>327</b>
Bénéfice net	97	360	411	430	436
Éléments non monétaires	34	-84	-14	-76	-152
Dépréciation, épuisement et amortissement	50	236	237	235	240
Impôts futurs	-3	-15	3	-2	3
Fonds de roulement	7	-20	-5	-71	12
Autres éléments non monétaires	-20	-285	-249	-239	-407
Transactions monétaires de la période antérieure	2	53	31	26	44
<b>Encaisse générée par le financement</b>	<b>5</b>	<b>-93</b>	<b>-129</b>	<b>-78</b>	<b>46</b>
Augmentation des dépôts	0	0	0	0	0
Emprunts auprès des affiliées	9	-30	-47	-35	15
Emprunts auprès des non-affiliées	-24	-10	-35	-50	18
Prêts et autres emprunts	-21	-6	-26	-42	17
Acceptations bancaires et papier	-3	-1	2	-3	-1
Obligations et débetures	0	-1	-4	-2	1
Hypothèques	0	-2	-7	-3	1
Avoir	20	-52	-47	7	13
<b>Total des encaisses</b>	<b>139</b>	<b>236</b>	<b>299</b>	<b>302</b>	<b>374</b>
<b>Utilisations</b>					
<b>Encaisse utilisée pour des placements</b>	<b>105</b>	<b>-92</b>	<b>-4</b>	<b>-5</b>	<b>16</b>
Placements dans des affiliées	87	-105	-4	10	23
Placements de portefeuille	18	13	4	-13	-8
Prêts	0	-1	-3	-1	1
Prêts hypothécaires	0	0	-2	-1	0
Prêts non hypothécaires	0	0	-2	-1	0
<b>Encaisse utilisée pour immobilisations</b>	<b>-23</b>	<b>235</b>	<b>208</b>	<b>206</b>	<b>207</b>
<b>Encaisse utilisée pour dividendes</b>	<b>120</b>	<b>122</b>	<b>117</b>	<b>114</b>	<b>130</b>
<b>Utilisation totale de l'encaisse</b>	<b>202</b>	<b>264</b>	<b>321</b>	<b>315</b>	<b>352</b>
<b>Augmentation ou diminution de l'encaisse</b>	<b>-63</b>	<b>-28</b>	<b>-22</b>	<b>-13</b>	<b>21</b>
<b>Certains postes désaisonnalisés</b>					
Revenu d'exploitation	7 725	7 774	7 790	7 825	7 923
Bénéfice d'exploitation	529	475	555	556	582
Bénéfice avant gains extraordinaires	447	390	443	466	469
Bénéfice net	447	390	443	466	469
<b>Variation en pourcentage de certains postes désaisonnalisés</b>					
Revenu d'exploitation	0,0	0,6	0,2	0,5	1,2
Dépenses d'exploitation	-0,5	1,4	-0,9	0,5	1,0
Bénéfice d'exploitation	7,6	-10,3	17,0	0,2	4,6
<b>Ratios financiers sélectionnés</b>					
Marge bénéficiaire (%)	6,8	6,1	7,1	7,1	7,4
Rendement de l'avoir (%)	19,4	15,9	17,4	17,8	17,8
Ratio des dettes à l'avoir (ratio)	1,007	0,944	0,889	0,875	0,871
Rendement des capitaux employés (%)	11,3	9,7	10,6	10,9	11,1

**Note(s) :**

- Un modèle commun (générique) de présentation des états financiers est utilisé pour toutes les branches d'activité et pour les totaux d'ensemble. Par conséquent, les valeurs indiquées pour certaines séries financières qui ne s'appliquent pas à certaines branches d'activité seront nulles.

- Toutes les données de ce tableau sont non désaisonnalisées sauf indication contraire.

- Les chiffres ayant été arrondis, leur somme peut ne pas correspondre aux totaux indiqués.

Tableau 21-1

## Total des branches d'activité financière et d'assurances — Bilan et état des résultats

	Quatrième trimestre 2010	Premier trimestre 2011	Deuxième trimestre 2011	Troisième trimestre 2011	Quatrième trimestre 2011
millions de dollars					
<b>Bilan</b>					
<b>Total de l'actif</b>	<b>3 600 710<sup>A</sup></b>	<b>3 902 159<sup>A</sup></b>	<b>3 956 694<sup>A</sup></b>	<b>4 099 449<sup>A</sup></b>	<b>4 276 383<sup>A</sup></b>
Encaisse et dépôts	114 749	120 797	120 186	119 385	109 495
Comptes débiteurs et revenu couru	78 412	86 374	85 526	83 637	83 270
Stocks	0	0	0	0	0
Placements et comptes auprès des affiliées	355 647	351 297	359 258	378 091	359 919
Placements de portefeuille	959 385	970 123	966 867	924 299	921 688
Prêts	1 644 603	1 724 420	1 763 599	1 784 669	2 096 945
Hypothécaires	757 976	820 690	847 145	859 861	1 127 667
Non hypothécaires	886 627	903 730	916 454	924 808	969 279
Provision pour pertes sur placements et prêts	-10 561	-10 615	-10 041	-10 128	-9 766
Engagements des clients des banques comme acceptations	47 686	50 715	51 722	54 275	50 837
Immobilisations, nettes	54 468	55 919	56 165	56 356	57 222
Autres actifs	356 319	553 128	563 410	659 863	606 771
<b>Total du passif</b>	<b>3 058 381</b>	<b>3 361 660</b>	<b>3 415 676</b>	<b>3 543 913</b>	<b>3 723 136</b>
Dépôts	1 727 045	1 760 893	1 796 179	1 855 500	1 893 153
Passif actuariel des assureurs	205 942	232 454	236 682	246 705	250 704
Comptes créditeurs et exigibilités courues	135 530	156 099	160 041	163 152	161 370
Emprunts et comptes auprès des affiliées	148 813	150 456	149 230	151 544	152 664
Emprunts	193 119	205 436	207 355	208 882	298 325
Prêts et autres emprunts	69 693	82 085	84 730	85 022	92 280
Acceptations bancaires et papier	14 101	14 552	14 251	14 877	14 905
Obligations et débetures	105 794	105 090	104 659	105 052	106 385
Hypothèques	3 532	3 710	3 714	3 931	84 755
Impôts futurs	459	-395	459	812	-1 750
Engagements des clients des banques comme acceptations	47 730	50 761	51 760	54 351	50 920
Autres passifs	599 742	805 958	813 970	862 967	917 749
<b>Total des avoirs</b>	<b>542 329</b>	<b>540 500</b>	<b>541 019</b>	<b>555 535</b>	<b>553 248</b>
Capital-actions	228 134	233 673	234 386	241 497	242 724
Avoir des détenteurs d'unité	0	0	0	0	0
Engagements à l'égard des assurés	0	0	0	0	0
Surplus d'apport et autres	38 012	40 690	39 474	38 551	39 229
Cumul des autres éléments du résultat étendu	..	-6 164	-8 142	-4 008	4 644
Bénéfices non répartis	276 184	272 301	275 300	279 496	266 651
<b>État des résultats</b>					
<b>Revenu d'exploitation</b>	<b>74 612<sup>A</sup></b>	<b>75 862<sup>A</sup></b>	<b>77 499<sup>A</sup></b>	<b>81 152<sup>A</sup></b>	<b>79 605<sup>A</sup></b>
Ventes de biens et de services	14 958	15 783	16 105	15 609	15 879
Primes des assureurs	16 523	17 182	17 395	17 367	17 223
Contreparties des rentes	2 286	1 695	1 541	1 703	1 572
Revenus d'intérêts chargés au compte d'opération	26 734	26 225	26 655	28 211	28 057
Revenus de dividendes chargés au compte d'opération	3 139	3 771	3 076	3 079	3 181
Gains ou pertes sur la vente de titres et autres actifs	-193	-105	23	221	-140
Autres revenus d'exploitation	11 163	11 309	12 703	14 958	13 831
<b>Dépenses d'exploitation</b>	<b>59 144</b>	<b>57 341</b>	<b>61 282</b>	<b>66 430</b>	<b>61 605</b>
Dépréciation, épuisement, et amortissement	2 519	2 558	2 604	2 542	2 465
Sinistres aux termes de contrats d'assurance	10 742	11 330	11 724	11 705	12 195
Sinistres aux termes de contrats de rentes	2 254	1 985	1 694	1 529	1 912
Augmentation normale du passif actuariel	1 582	-110	4 210	9 758	4 014
Dépenses d'intérêts chargés au compte d'opération	6 971	6 938	6 910	6 906	6 849
Autres dépenses d'exploitation	35 078	34 641	34 140	33 990	34 173
<b>Bénéfice ou perte d'exploitation</b>	<b>15 468</b>	<b>18 521</b>	<b>16 217</b>	<b>14 721</b>	<b>18 000</b>
Revenus d'intérêts et dividendes	0	0	0	0	0
Dépenses d'intérêts sur les emprunts	3 577	3 917	3 830	3 796	3 832
Gains ou pertes	-862	-1 328	538	2 234	-635
<b>Bénéfice avant impôts sur le revenu</b>	<b>11 026</b>	<b>13 276</b>	<b>12 926</b>	<b>13 160</b>	<b>13 533</b>
Impôt sur le revenu	3 605	3 099	2 916	2 867	2 819
Part des gains des affiliées	1 171	1 277	1 560	73	1 164
<b>Bénéfice avant gains extraordinaires</b>	<b>8 592</b>	<b>11 454</b>	<b>11 569</b>	<b>10 366</b>	<b>11 878</b>
Gains ou pertes extraordinaires	0	65	14	37	11
<b>Bénéfice net</b>	<b>8 592</b>	<b>11 519</b>	<b>11 583</b>	<b>10 402</b>	<b>11 889</b>
Autres éléments du résultat étendu	..	-1 844	-1 794	989	5 084
<b>Résultat étendu</b>	<b>..</b>	<b>9 674</b>	<b>9 789</b>	<b>11 392</b>	<b>16 973</b>

**Note(s) :**

- Un modèle commun (générique) de présentation des états financiers est utilisé pour toutes les branches d'activité et pour les totaux d'ensemble. Par conséquent, les valeurs indiquées pour certaines séries financières qui ne s'appliquent pas à certaines branches d'activité seront nulles.
- Les chiffres ayant été arrondis, leur somme peut ne pas correspondre aux totaux indiqués.

Tableau 21-2

## Total des branches d'activité financières et d'assurances — État de l'évolution de la situation financière, certains postes désaisonnalisés et ratios financiers sélectionnés

	Quatrième trimestre 2010	Premier trimestre 2011	Deuxième trimestre 2011	Troisième trimestre 2011	Quatrième trimestre 2011
millions de dollars					
<b>État de l'évolution de la situation financière</b>					
<b>Encaisse générée par l'exploitation</b>	<b>22 753</b>	<b>9 345</b>	<b>9 384</b>	<b>-3 043</b>	<b>-61 955</b>
Bénéfice net	6 574	11 414	11 629	10 257	11 758
Éléments non monétaires	16 706	-1 803	-1 925	-13 432	-73 662
Dépréciation, épuisement et amortissement	2 239	2 554	2 602	2 535	2 475
Impôts futurs	61	-103	-93	-187	-99
Fonds de roulement	-944	-2 150	1 981	2 363	-268
Autres éléments non monétaires	15 349	-2 103	-6 415	-18 143	-75 770
Transactions monétaires de la période antérieure	-527	-267	-320	132	-51
<b>Encaisse générée par le financement</b>	<b>45 293</b>	<b>43 768</b>	<b>36 236</b>	<b>70 032</b>	<b>44 540</b>
Augmentation des dépôts	36 836	34 618	34 856	59 407	37 403
Emprunts auprès des affiliées	1 552	-20	-1 293	2 473	585
Emprunts auprès des non-affiliées	4 430	505	1 968	1 913	5 444
Prêts et autres emprunts	917	614	2 695	847	3 241
Acceptations bancaires et papier	-280	455	-301	626	28
Obligations et débetures	3 930	-732	-433	339	1 327
Hypothèques	-136	169	7	100	848
Avoir	2 475	8 666	705	6 240	1 109
<b>Total des encaisses</b>	<b>68 046</b>	<b>53 113</b>	<b>45 620</b>	<b>66 988</b>	<b>-17 415</b>
<b>Utilisations</b>					
<b>Encaisse utilisée pour des placements</b>	<b>51 455</b>	<b>27 565</b>	<b>39 017</b>	<b>40 706</b>	<b>-40 716</b>
Placements dans des affiliées	19	-3 019	5 580	19 755	-19 160
Placements de portefeuille	28 542	2 628	-1 187	1 768	-53 556
Prêts	22 894	27 956	34 624	19 184	31 999
Prêts hypothécaires	13 232	11 242	25 526	12 051	-3 578
Prêts non hypothécaires	9 661	16 714	9 097	7 132	35 577
<b>Encaisse utilisée pour immobilisations</b>	<b>1 729</b>	<b>2 519</b>	<b>2 422</b>	<b>1 951</b>	<b>2 308</b>
<b>Encaisse utilisée pour dividendes</b>	<b>8 568</b>	<b>8 701</b>	<b>8 194</b>	<b>9 340</b>	<b>9 141</b>
<b>Utilisation totale de l'encaisse</b>	<b>61 752</b>	<b>38 785</b>	<b>49 633</b>	<b>51 998</b>	<b>-29 267</b>
<b>Augmentation ou diminution de l'encaisse</b>	<b>6 294</b>	<b>14 328</b>	<b>-4 013</b>	<b>14 991</b>	<b>11 853</b>
<b>Certains postes désaisonnalisés</b>					
Revenu d'exploitation	74 420	76 900	78 027	79 662	79 528
Bénéfice d'exploitation	15 477	18 414	16 478	14 680	17 886
Bénéfice avant gains extraordinaires	8 865	11 392	11 568	10 180	12 127
Bénéfice net	8 865	11 457	11 581	10 217	12 138
<b>Variation en pourcentage de certains postes désaisonnalisés</b>					
Revenu d'exploitation	-1,0	3,3	1,5	2,1	-0,2
Dépenses d'exploitation	-3,8	-0,8	5,2	5,6	-5,1
Bénéfice d'exploitation	11,8	19,0	-10,5	-10,9	21,8
<b>Ratios financiers sélectionnés</b>					
Marge bénéficiaire (%)	20,8	23,9	21,1	18,4	22,5
Rendement de l'avoir (%)	6,5	8,4	8,6	7,3	8,8
Ratio des dettes à l'avoir (ratio)	0,630	0,658	0,659	0,649	0,815
Rendement des capitaux employés (%)	5,2	6,3	6,4	5,8	6,2

**Note(s) :**

- Un modèle commun (générique) de présentation des états financiers est utilisé pour toutes les branches d'activité et pour les totaux d'ensemble. Par conséquent, les valeurs indiquées pour certaines séries financières qui ne s'appliquent pas à certaines branches d'activité seront nulles.

- Toutes les données de ce tableau sont non désaisonnalisées sauf indication contraire.

- Les chiffres ayant été arrondis, leur somme peut ne pas correspondre aux totaux indiqués.

**Tableau 22-1**  
**Intermédiation financière non faite par le biais de dépôts — Bilan et état des résultats**

	Quatrième trimestre 2010	Premier trimestre 2011	Deuxième trimestre 2011	Troisième trimestre 2011	Quatrième trimestre 2011
millions de dollars					
<b>Bilan</b>					
<b>Total de l'actif</b>	<b>193 439<sup>A</sup></b>	<b>208 583<sup>A</sup></b>	<b>209 451<sup>A</sup></b>	<b>208 657<sup>A</sup></b>	<b>204 141<sup>A</sup></b>
Encaisse et dépôts	13 598	13 932	13 959	13 520	13 880
Comptes débiteurs et revenu couru	7 500	7 741	8 050	8 143	7 999
Stocks	0	0	0	0	0
Placements et comptes auprès des affiliées	54 881	57 535	57 556	58 588	59 719
Placements de portefeuille	6 932	6 751	6 863	6 433	7 776
Prêts	90 718	102 480	102 311	102 555	95 334
Hypothécaires	6 941	14 754	15 336	15 668	15 755
Non hypothécaires	83 777	87 726	86 975	86 887	79 579
Provision pour pertes sur placements et prêts	-1 748	-1 943	-1 778	-1 750	-1 268
Engagements des banques comme acceptations	0	0	0	0	0
Immobilisations, nettes	12 969	12 851	12 926	12 445	12 435
Autres actifs	8 588	9 239	9 563	8 723	8 266
<b>Total du passif</b>	<b>149 621</b>	<b>161 377</b>	<b>161 605</b>	<b>161 831</b>	<b>156 395</b>
Dépôts	6 147	6 192	6 170	5 887	247
Passif actuariel des assureurs	0	0	0	0	0
Comptes créditeurs et exigibilités courues	5 164	5 444	5 093	5 995	5 988
Emprunts et comptes auprès des affiliées	56 394	56 834	55 169	54 842	56 059
Emprunts	77 062	79 816	81 682	82 779	81 921
Prêts et autres emprunts	13 952	16 100	17 412	18 090	17 427
Acceptations bancaires et papier	13 125	13 568	13 285	13 884	13 899
Obligations et débetures	49 334	49 449	50 283	50 104	49 882
Hypothèques	652	699	701	702	713
Impôts futurs	761	733	711	778	827
Engagements des clients des banques comme acceptations	0	0	0	0	0
Autres passifs	4 093	12 358	12 781	11 551	11 353
<b>Total des avoirs</b>	<b>43 818</b>	<b>47 206</b>	<b>47 845</b>	<b>46 826</b>	<b>47 746</b>
Capital-actions	22 778	23 650	24 117	24 615	25 168
Avoir des détenteurs d'unité	0	0	0	0	0
Engagements à l'égard des assurés	0	0	0	0	0
Surplus d'apport et autres	4 849	6 595	7 143	5 870	5 850
Cumul des autres éléments du résultat étendu	..	408	403	287	291
Bénéfices non répartis	16 192	16 553	16 182	16 053	16 437
<b>État des résultats</b>					
<b>Revenu d'exploitation</b>	<b>5 032<sup>A</sup></b>	<b>5 239<sup>A</sup></b>	<b>5 160<sup>A</sup></b>	<b>5 149<sup>A</sup></b>	<b>5 364<sup>A</sup></b>
Ventes de biens et de services	353	289	327	330	320
Primes des assureurs	0	0	0	0	0
Contreparties des rentes	0	0	0	0	0
Revenus d'intérêts chargés au compte d'opération	2 882	3 000	2 971	3 006	2 911
Revenus de dividendes chargés au compte d'opération	83	91	89	81	84
Gains ou pertes sur la vente de titres et autres actifs	-104	-83	-53	-55	0
Autres revenus d'exploitation	1 817	1 942	1 826	1 787	2 051
<b>Dépenses d'exploitation</b>	<b>2 842</b>	<b>3 116</b>	<b>3 000</b>	<b>3 022</b>	<b>2 855</b>
Dépréciation, épuisement, et amortissement	885	1 009	1 028	1 013	947
Sinistres aux termes de contrats d'assurance	0	0	0	0	0
Sinistres aux termes de contrats de rentes	0	0	0	0	0
Augmentation normale du passif actuariel	0	0	0	0	0
Dépenses d'intérêts chargés au compte d'opération	170	173	175	169	161
Autres dépenses d'exploitation	1 788	1 932	1 796	1 838	1 749
<b>Bénéfice ou perte d'exploitation</b>	<b>2 189</b>	<b>2 124</b>	<b>2 160</b>	<b>2 127</b>	<b>2 509</b>
Revenus d'intérêts et dividendes	0	0	0	0	0
Dépenses d'intérêts sur les emprunts	1 133	1 128	1 137	1 033	1 037
Gains ou pertes	-104	-135	-178	-198	-313
<b>Bénéfice avant impôts sur le revenu</b>	<b>953</b>	<b>860</b>	<b>845</b>	<b>896</b>	<b>1 159</b>
Impôt sur le revenu	253	192	222	247	294
Part des gains des affiliées	7	4	9	1	1
<b>Bénéfice avant gains extraordinaires</b>	<b>707</b>	<b>673</b>	<b>632</b>	<b>650</b>	<b>866</b>
Gains ou pertes extraordinaires	0	0	0	0	0
<b>Bénéfice net</b>	<b>707</b>	<b>672</b>	<b>632</b>	<b>650</b>	<b>866</b>
Autres éléments du résultat étendu	..	22	-29	-65	-66
<b>Résultat étendu</b>	<b>..</b>	<b>694</b>	<b>603</b>	<b>584</b>	<b>800</b>

**Note(s) :**

- Un modèle commun (générique) de présentation des états financiers est utilisé pour toutes les branches d'activité et pour les totaux d'ensemble. Par conséquent, les valeurs indiquées pour certaines séries financières qui ne s'appliquent pas à certaines branches d'activité seront nulles.
- Les chiffres ayant été arrondis, leur somme peut ne pas correspondre aux totaux indiqués.

Tableau 22-2

## Intermédiation financière non faite par le biais de dépôts — État de l'évolution de la situation financière, certains postes désaisonnalisés et ratios financiers sélectionnés

	Quatrième trimestre 2010	Premier trimestre 2011	Deuxième trimestre 2011	Troisième trimestre 2011	Quatrième trimestre 2011
millions de dollars					
<b>État de l'évolution de la situation financière</b>					
<b>Encaisse générée par l'exploitation</b>	<b>2 473</b>	<b>486</b>	<b>565</b>	<b>2 084</b>	<b>2 048</b>
Bénéfice net	661	606	525	541	777
Éléments non monétaires	1 814	-143	40	1 560	1 270
Dépréciation, épuisement et amortissement	875	1 014	1 033	1 018	952
Impôts futurs	-21	-87	-111	-86	-46
Fonds de roulement	578	-98	-98	746	230
Autres éléments non monétaires	382	-971	-785	-118	135
Transactions monétaires de la période antérieure	-2	23	0	-17	0
<b>Encaisse générée par le financement</b>	<b>-445</b>	<b>2 534</b>	<b>1 838</b>	<b>0</b>	<b>-5 663</b>
Augmentation des dépôts	226	46	-23	-283	-5 640
Emprunts auprès des affiliées	881	214	-1 580	144	814
Emprunts auprès des non-affiliées	-1 607	334	2 362	891	-897
Prêts et autres emprunts	-238	-197	1 813	481	-694
Acceptations bancaires et papier	-394	444	-283	599	15
Obligations et débetures	-973	109	833	-191	-226
Hypothèques	-2	-22	0	3	7
Avoir	55	1 940	1 079	-752	60
<b>Total des encaisses</b>	<b>2 028</b>	<b>3 020</b>	<b>2 403</b>	<b>2 084</b>	<b>-3 615</b>
<b>Utilisations</b>					
<b>Encaisse utilisée pour des placements</b>	<b>1 271</b>	<b>2 238</b>	<b>-176</b>	<b>1 676</b>	<b>-5 641</b>
Placements dans des affiliées	120	2 649	768	1 293	949
Placements de portefeuille	-677	-303	-9	-224	1 293
Prêts	1 828	-109	-935	606	-7 883
Prêts hypothécaires	-79	-15	-81	404	-85
Prêts non hypothécaires	1 907	-94	-854	202	-7 798
<b>Encaisse utilisée pour immobilisations</b>	<b>821</b>	<b>866</b>	<b>1 069</b>	<b>511</b>	<b>913</b>
<b>Encaisse utilisée pour dividendes</b>	<b>241</b>	<b>248</b>	<b>136</b>	<b>574</b>	<b>388</b>
<b>Utilisation totale de l'encaisse</b>	<b>2 333</b>	<b>3 351</b>	<b>1 030</b>	<b>2 761</b>	<b>-4 341</b>
<b>Augmentation ou diminution de l'encaisse</b>	<b>-305</b>	<b>-331</b>	<b>1 373</b>	<b>-677</b>	<b>725</b>
<b>Certains postes désaisonnalisés</b>					
Revenu d'exploitation	4 960	5 258	5 166	5 203	5 287
Bénéfice d'exploitation	2 189	2 124	2 160	2 127	2 509
Bénéfice avant gains extraordinaires	707	673	632	650	866
Bénéfice net	707	672	632	650	866
<b>Variation en pourcentage de certains postes désaisonnalisés</b>					
Revenu d'exploitation	-4,6	6,0	-1,8	0,7	1,6
Dépenses d'exploitation	-9,4	13,1	-4,1	2,3	-9,7
Bénéfice d'exploitation	2,3	-3,0	1,7	-1,5	18,0
<b>Ratios financiers sélectionnés</b>					
Marge bénéficiaire (%)	44,1	40,4	41,8	40,9	47,5
Rendement de l'avoir (%)	6,4	5,7	5,3	5,6	7,3
Ratio des dettes à l'avoir (ratio)	3,046	2,895	2,860	2,939	2,890
Rendement des capitaux employés (%)	3,7	3,5	3,4	3,3	3,7

**Note(s) :**

- Un modèle commun (générique) de présentation des états financiers est utilisé pour toutes les branches d'activité et pour les totaux d'ensemble. Par conséquent, les valeurs indiquées pour certaines séries financières qui ne s'appliquent pas à certaines branches d'activité seront nulles.

- Toutes les données de ce tableau sont non désaisonnalisées sauf indication contraire.

- Les chiffres ayant été arrondis, leur somme peut ne pas correspondre aux totaux indiqués.

**Tableau 23-1**  
**Sociétés d'assurance et activités connexes — Bilan et état des résultats**

	Quatrième trimestre 2010	Premier trimestre 2011	Deuxième trimestre 2011	Troisième trimestre 2011	Quatrième trimestre 2011
millions de dollars					
<b>Bilan</b>					
<b>Total de l'actif</b>	<b>494 220<sup>A</sup></b>	<b>704 075<sup>A</sup></b>	<b>712 647<sup>A</sup></b>	<b>716 452<sup>A</sup></b>	<b>721 995<sup>A</sup></b>
Encaisse et dépôts	8 148	7 657	8 143	8 229	8 398
Comptes débiteurs et revenu couru	24 395	24 566	26 999	26 210	26 414
Stocks	0	0	0	0	0
Placements et comptes auprès des affiliées	91 782	91 518	96 915	95 716	96 594
Placements de portefeuille	268 481	269 022	269 661	283 213	285 202
Prêts	47 767	47 123	47 461	47 217	47 588
Hypothécaires	40 110	39 453	39 732	39 462	39 761
Non hypothécaires	7 657	7 670	7 729	7 755	7 827
Provision pour pertes sur placements et prêts	-329	-107	-50	-57	-58
Engagements des clients des banques comme acceptations	0	0	0	0	0
Immobilisations, nettes	11 298	12 301	12 580	12 733	12 847
Autres actifs	42 678	251 995	250 938	243 191	245 009
<b>Total du passif</b>	<b>351 628</b>	<b>568 197</b>	<b>574 153</b>	<b>576 726</b>	<b>582 556</b>
Dépôts	6 522	8 154	8 432	8 497	8 585
Passif actuariel des assureurs	205 942	232 454	236 682	246 705	250 704
Comptes créditeurs et exigibilités courues	74 204	74 347	76 510	77 841	77 949
Emprunts et comptes auprès des affiliées	20 463	19 764	19 894	19 933	20 109
Emprunts	13 381	13 082	12 585	12 336	12 359
Prêts et autres emprunts	6 225	5 876	5 928	5 646	5 675
Acceptations bancaires et papier	6	6	6	6	6
Obligations et débetures	6 780	6 784	6 226	6 219	6 208
Hypothèques	371	416	425	466	469
Impôts futurs	368	-588	-536	-924	-890
Engagements des clients des banques comme acceptations	0	0	0	0	0
Autres passifs	30 747	220 986	220 586	212 337	213 741
<b>Total des avoirs</b>	<b>142 593</b>	<b>135 878</b>	<b>138 494</b>	<b>139 726</b>	<b>139 439</b>
Capital-actions	54 825	56 073	56 653	57 249	57 249
Avoir des détenteurs d'unité	0	0	0	0	0
Engagements à l'égard des assurés	0	0	0	0	0
Surplus d'apport et autres	6 112	6 294	6 387	6 500	6 529
Cumul des autres éléments du résultat étendu	..	336	268	2 145	2 160
Bénéfices non répartis	81 656	73 175	75 186	73 832	73 501
<b>État des résultats</b>					
<b>Revenu d'exploitation</b>	<b>27 259<sup>A</sup></b>	<b>25 967<sup>A</sup></b>	<b>28 368<sup>A</sup></b>	<b>31 174<sup>A</sup></b>	<b>28 556<sup>A</sup></b>
Ventes de biens et de services	1 132	1 105	1 194	1 183	1 224
Primes des assureurs	16 523	17 182	17 395	17 367	17 223
Contreparties des rentes	2 286	1 695	1 541	1 703	1 572
Revenus d'intérêts chargés au compte d'opération	4 283	2 963	3 891	4 905	4 575
Revenus de dividendes chargés au compte d'opération	495	654	277	298	312
Gains ou pertes sur la vente de titres et autres actifs	22	115	320	558	119
Autres revenus d'exploitation	2 519	2 254	3 750	5 160	3 532
<b>Dépenses d'exploitation</b>	<b>24 337</b>	<b>22 084</b>	<b>26 530</b>	<b>31 556</b>	<b>26 689</b>
Dépréciation, épuisement, et amortissement	392	365	368	313	302
Sinistres aux termes de contrats d'assurance	10 742	11 330	11 724	11 705	12 195
Sinistres aux termes de contrats de rentes	2 254	1 985	1 694	1 529	1 912
Augmentation normale du passif actuariel	1 582	-110	4 210	9 758	4 014
Dépenses d'intérêts chargés au compte d'opération	46	46	54	47	47
Autres dépenses d'exploitation	9 321	8 468	8 480	8 204	8 219
<b>Bénéfice ou perte d'exploitation</b>	<b>2 922</b>	<b>3 883</b>	<b>1 837</b>	<b>-382</b>	<b>1 867</b>
Revenus d'intérêts et dividendes	0	0	0	0	0
Dépenses d'intérêts sur les emprunts	368	305	307	312	309
Gains ou pertes	-399	-864	1 101	2 872	60
<b>Bénéfice avant impôts sur le revenu</b>	<b>2 155</b>	<b>2 714</b>	<b>2 631</b>	<b>2 177</b>	<b>1 618</b>
Impôt sur le revenu	462	536	513	399	366
Part des gains des affiliées	598	635	888	-569	600
<b>Bénéfice avant gains extraordinaires</b>	<b>2 291</b>	<b>2 813</b>	<b>3 006</b>	<b>1 210</b>	<b>1 852</b>
Gains ou pertes extraordinaires	0	0	0	0	0
<b>Bénéfice net</b>	<b>2 291</b>	<b>2 813</b>	<b>3 006</b>	<b>1 210</b>	<b>1 852</b>
Autres éléments du résultat étendu	..	-476	81	699	712
<b>Résultat étendu</b>	<b>..</b>	<b>2 337</b>	<b>3 087</b>	<b>1 909</b>	<b>2 564</b>

**Note(s) :**

- Un modèle commun (générique) de présentation des états financiers est utilisé pour toutes les branches d'activité et pour les totaux d'ensemble. Par conséquent, les valeurs indiquées pour certaines séries financières qui ne s'appliquent pas à certaines branches d'activité seront nulles.
- Les chiffres ayant été arrondis, leur somme peut ne pas correspondre aux totaux indiqués.



Tableau 23-2

## Sociétés d'assurance et activités connexes — État de l'évolution de la situation financière, certains postes désaisonnalisés et ratios financiers sélectionnés

	Quatrième trimestre 2010	Premier trimestre 2011	Deuxième trimestre 2011	Troisième trimestre 2011	Quatrième trimestre 2011
millions de dollars					
<b>État de l'évolution de la situation financière</b>					
<b>Encaisse générée par l'exploitation</b>	<b>4 072</b>	<b>-2 398</b>	<b>6 498</b>	<b>7 963</b>	<b>5 397</b>
Bénéfice net	2 045	2 813	3 006	1 212	1 831
Éléments non monétaires	2 030	-5 141	3 520	6 794	3 597
Dépréciation, épuisement et amortissement	357	365	368	313	302
Impôts futurs	-2	-108	51	-193	9
Fonds de roulement	845	-2 713	-1 272	482	26
Autres éléments non monétaires	828	-2 685	4 373	6 192	3 261
Transactions monétaires de la période antérieure	-3	-70	-27	-43	-31
<b>Encaisse générée par le financement</b>	<b>1 681</b>	<b>949</b>	<b>946</b>	<b>626</b>	<b>616</b>
Augmentation des dépôts	77	1 632	278	63	88
Emprunts auprès des affiliées	629	-1 134	132	37	312
Emprunts auprès des non-affiliées	-308	-286	-465	-260	26
Prêts et autres emprunts	49	-335	83	-290	34
Acceptations bancaires et papier	0	0	0	0	0
Obligations et débetures	-345	4	-558	-7	-11
Hypothèques	-13	45	10	38	3
Avoir	1 284	737	1 001	785	190
<b>Total des encaisses</b>	<b>5 753</b>	<b>-1 449</b>	<b>7 445</b>	<b>8 589</b>	<b>6 013</b>
<b>Utilisations</b>					
<b>Encaisse utilisée pour des placements</b>	<b>3 695</b>	<b>5 408</b>	<b>4 078</b>	<b>8 865</b>	<b>2 927</b>
Placements dans des affiliées	1 029	1 349	1 542	386	1 044
Placements de portefeuille	2 391	3 312	2 622	9 495	1 468
Prêts	275	747	-87	-1 015	415
Prêts hypothécaires	319	502	19	-963	341
Prêts non hypothécaires	-43	245	-106	-52	74
<b>Encaisse utilisée pour immobilisations</b>	<b>441</b>	<b>622</b>	<b>495</b>	<b>284</b>	<b>310</b>
<b>Encaisse utilisée pour dividendes</b>	<b>1 346</b>	<b>1 485</b>	<b>1 221</b>	<b>1 707</b>	<b>1 664</b>
<b>Utilisation totale de l'encaisse</b>	<b>5 482</b>	<b>7 515</b>	<b>5 794</b>	<b>10 856</b>	<b>4 901</b>
<b>Augmentation ou diminution de l'encaisse</b>	<b>272</b>	<b>-8 964</b>	<b>1 650</b>	<b>-2 267</b>	<b>1 112</b>
<b>Certains postes désaisonnalisés</b>					
Revenu d'exploitation	27 322	27 364	28 670	29 294	28 736
Bénéfice d'exploitation	2 892	3 842	1 742	-325	1 945
Bénéfice avant gains extraordinaires	2 473	2 766	2 873	1 210	2 031
Bénéfice net	2 473	2 766	2 873	1 210	2 031
<b>Variation en pourcentage de certains postes désaisonnalisés</b>					
Revenu d'exploitation	-4,4	0,2	4,8	2,2	-1,9
Dépenses d'exploitation	-12,9	-3,7	14,5	10,0	-9,6
Bénéfice d'exploitation	460,5	32,9	-54,7	-118,6	699,5
<b>Ratios financiers sélectionnés</b>					
Marge bénéficiaire (%)	10,6	14,0	6,1	-1,1	6,8
Rendement de l'avoir (%)	6,9	8,1	8,3	3,5	5,8
Ratio des dettes à l'avoir (ratio)	0,237	0,242	0,235	0,231	0,233
Rendement des capitaux employés (%)	6,1	7,2	7,3	3,2	5,5

**Note(s) :**

- Un modèle commun (générique) de présentation des états financiers est utilisé pour toutes les branches d'activité et pour les totaux d'ensemble. Par conséquent, les valeurs indiquées pour certaines séries financières qui ne s'appliquent pas à certaines branches d'activité seront nulles.

- Toutes les données de ce tableau sont non désaisonnalisées sauf indication contraire.

- Les chiffres ayant été arrondis, leur somme peut ne pas correspondre aux totaux indiqués.

**Tableau 24-1**  
**Activités liées à l'intermédiation financière — Bilan et état des résultats**

	Quatrième trimestre 2010	Premier trimestre 2011	Deuxième trimestre 2011	Troisième trimestre 2011	Quatrième trimestre 2011
millions de dollars					
<b>Bilan</b>					
<b>Total de l'actif</b>	<b>51 345<sup>A</sup></b>	<b>57 304<sup>A</sup></b>	<b>60 007<sup>A</sup></b>	<b>60 236<sup>A</sup></b>	<b>60 572<sup>A</sup></b>
Encaisse et dépôts	2 720	2 839	3 118	2 892	2 919
Comptes débiteurs et revenu couru	1 303	1 368	1 301	1 214	1 226
Stocks	0	0	0	0	0
Placements et comptes auprès des affiliées	3 712	3 732	3 975	4 204	4 253
Placements de portefeuille	22 758	24 096	24 399	24 226	24 204
Prêts	15 261	19 494	20 352	20 618	20 852
Hypothécaires	1 167	5 058	5 378	5 451	5 555
Non hypothécaires	14 094	14 436	14 974	15 167	15 298
Provision pour pertes sur placements et prêts	-203	-150	-150	-156	-158
Engagements des banques comme acceptations	0	0	0	0	0
Immobilisations, nettes	619	606	609	609	618
Autres actifs	5 176	5 320	6 405	6 630	6 656
<b>Total du passif</b>	<b>44 877</b>	<b>50 698</b>	<b>53 166</b>	<b>53 153</b>	<b>53 345</b>
Dépôts	33 202	35 288	37 323	36 793	36 841
Passif actuariel des assureurs	0	0	0	0	0
Comptes créditeurs et exigibilités courues	1 598	1 673	2 680	1 896	1 879
Emprunts et comptes auprès des affiliées	575	543	526	530	556
Emprunts	2 509	2 689	2 897	2 860	2 961
Prêts et autres emprunts	1 155	1 160	1 269	1 250	1 362
Acceptations bancaires et papier	86	81	83	83	83
Obligations et débetures	1 053	1 131	1 209	1 170	1 156
Hypothèques	215	317	336	356	360
Impôts futurs	30	22	23	20	19
Engagements des clients des banques comme acceptations	0	0	0	0	0
Autres passifs	6 963	10 483	9 717	11 054	11 089
<b>Total des avoirs</b>	<b>6 468</b>	<b>6 606</b>	<b>6 842</b>	<b>7 083</b>	<b>7 227</b>
Capital-actions	4 202	4 300	4 366	4 484	4 535
Avoir des détenteurs d'unité	0	0	0	0	0
Engagements à l'égard des assurés	0	0	0	0	0
Surplus d'apport et autres	72	64	77	133	62
Cumul des autres éléments du résultat étendu	..	49	102	148	138
Bénéfices non répartis	2 194	2 193	2 297	2 318	2 492
<b>État des résultats</b>					
<b>Revenu d'exploitation</b>	<b>1 327<sup>B</sup></b>	<b>1 274<sup>A</sup></b>	<b>1 312<sup>A</sup></b>	<b>1 327<sup>A</sup></b>	<b>1 347<sup>A</sup></b>
Ventes de biens et de services	401	380	396	381	387
Primes des assureurs	0	0	0	0	0
Contreparties des rentes	0	0	0	0	0
Revenus d'intérêts chargés au compte d'opération	296	296	308	304	309
Revenus de dividendes chargés au compte d'opération	5	7	5	5	5
Gains ou pertes sur la vente de titres et autres actifs	-70	-71	-67	-65	-64
Autres revenus d'exploitation	696	662	669	701	710
<b>Dépenses d'exploitation</b>	<b>1 082</b>	<b>1 027</b>	<b>1 076</b>	<b>1 105</b>	<b>1 123</b>
Dépréciation, épuisement, et amortissement	59	52	41	44	45
Sinistres aux termes de contrats d'assurance	0	0	0	0	0
Sinistres aux termes de contrats de rentes	0	0	0	0	0
Augmentation normale du passif actuariel	0	0	0	0	0
Dépenses d'intérêts chargés au compte d'opération	186	175	184	190	194
Autres dépenses d'exploitation	837	800	850	871	883
<b>Bénéfice ou perte d'exploitation</b>	<b>245</b>	<b>247</b>	<b>236</b>	<b>222</b>	<b>224</b>
Revenus d'intérêts et dividendes	0	0	0	0	0
Dépenses d'intérêts sur les emprunts	47	38	41	40	43
Gains ou pertes	13	21	5	-11	10
<b>Bénéfice avant impôts sur le revenu</b>	<b>211</b>	<b>230</b>	<b>201</b>	<b>170</b>	<b>191</b>
Impôt sur le revenu	65	49	52	53	57
Part des gains des affiliées	20	9	3	7	6
<b>Bénéfice avant gains extraordinaires</b>	<b>166</b>	<b>189</b>	<b>152</b>	<b>123</b>	<b>141</b>
Gains ou pertes extraordinaires	0	28	0	0	0
<b>Bénéfice net</b>	<b>166</b>	<b>218</b>	<b>152</b>	<b>123</b>	<b>141</b>
Autres éléments du résultat étendu	..	-4	42	68	44
<b>Résultat étendu</b>	<b>..</b>	<b>214</b>	<b>193</b>	<b>191</b>	<b>185</b>

**Note(s) :**

- Un modèle commun (générique) de présentation des états financiers est utilisé pour toutes les branches d'activité et pour les totaux d'ensemble. Par conséquent, les valeurs indiquées pour certaines séries financières qui ne s'appliquent pas à certaines branches d'activité seront nulles.
- Les chiffres ayant été arrondis, leur somme peut ne pas correspondre aux totaux indiqués.

Tableau 24-2

**Activités liées à l'intermédiation financière — État de l'évolution de la situation financière, certains postes désaisonnalisés et ratios financiers sélectionnés**

	Quatrième trimestre 2010	Premier trimestre 2011	Deuxième trimestre 2011	Troisième trimestre 2011	Quatrième trimestre 2011
millions de dollars					
<b>État de l'évolution de la situation financière</b>					
<b>Encaisse générée par l'exploitation</b>	<b>-17</b>	<b>254</b>	<b>-1 324</b>	<b>1 331</b>	<b>319</b>
Bénéfice net	150	220	146	105	128
Éléments non monétaires	-157	22	-1 505	1 189	151
Dépréciation, épuisement et amortissement	55	45	38	34	39
Impôts futurs	8	11	15	12	19
Fonds de roulement	-427	-38	144	-37	-53
Autres éléments non monétaires	208	5	-1 703	1 180	147
Transactions monétaires de la période antérieure	-10	12	35	38	40
<b>Encaisse générée par le financement</b>	<b>-114</b>	<b>2 501</b>	<b>2 191</b>	<b>-405</b>	<b>129</b>
Augmentation des dépôts	121	2 312	2 034	-529	47
Emprunts auprès des affiliées	-9	-37	-12	-16	24
Emprunts auprès des non-affiliées	-142	198	146	123	91
Prêts et autres emprunts	-22	17	46	141	102
Acceptations bancaires et papier	15	-2	2	0	0
Obligations et débetures	-13	79	78	-39	-14
Hypothèques	-122	104	20	22	2
Avoir	-85	28	23	18	-33
<b>Total des encaisses</b>	<b>-131</b>	<b>2 755</b>	<b>867</b>	<b>927</b>	<b>448</b>
<b>Utilisations</b>					
<b>Encaisse utilisée pour des placements</b>	<b>-7</b>	<b>2 158</b>	<b>1 572</b>	<b>478</b>	<b>390</b>
Placements dans des affiliées	734	-14	197	231	39
Placements de portefeuille	-122	1 660	515	27	137
Prêts	-618	512	860	221	214
Prêts hypothécaires	-169	380	318	24	92
Prêts non hypothécaires	-450	132	541	197	122
<b>Encaisse utilisée pour immobilisations</b>	<b>43</b>	<b>-2</b>	<b>33</b>	<b>24</b>	<b>26</b>
<b>Encaisse utilisée pour dividendes</b>	<b>15</b>	<b>48</b>	<b>29</b>	<b>16</b>	<b>19</b>
<b>Utilisation totale de l'encaisse</b>	<b>52</b>	<b>2 203</b>	<b>1 634</b>	<b>519</b>	<b>435</b>
<b>Augmentation ou diminution de l'encaisse</b>	<b>-183</b>	<b>553</b>	<b>-767</b>	<b>408</b>	<b>13</b>
<b>Certains postes désaisonnalisés</b>					
Revenu d'exploitation	1 327	1 274	1 312	1 327	1 347
Bénéfice d'exploitation	255	243	240	215	231
Bénéfice avant gains extraordinaires	166	189	152	123	141
Bénéfice net	166	218	152	123	141
<b>Variation en pourcentage de certains postes désaisonnalisés</b>					
Revenu d'exploitation	2,9	-4,0	3,0	1,1	1,5
Dépenses d'exploitation	4,6	-3,9	4,0	3,7	0,3
Bénéfice d'exploitation	-4,0	-4,6	-1,3	-10,4	7,6
<b>Ratios financiers sélectionnés</b>					
Marge bénéficiaire (%)	19,2	19,1	18,3	16,2	17,2
Rendement de l'avoir (%)	10,2	11,5	8,9	7,0	7,8
Ratio des dettes à l'avoir (ratio)	0,477	0,489	0,500	0,479	0,487
Rendement des capitaux employés (%)	9,0	8,6	7,6	6,1	6,6

**Note(s) :**

- Un modèle commun (générique) de présentation des états financiers est utilisé pour toutes les branches d'activité et pour les totaux d'ensemble. Par conséquent, les valeurs indiquées pour certaines séries financières qui ne s'appliquent pas à certaines branches d'activité seront nulles.

- Toutes les données de ce tableau sont non désaisonnalisées sauf indication contraire.

- Les chiffres ayant été arrondis, leur somme peut ne pas correspondre aux totaux indiqués.

**Tableau 25-1**  
**Intermédiation financière par le biais de dépôts — Bilan et état des résultats**

	Quatrième trimestre 2010	Premier trimestre 2011	Deuxième trimestre 2011	Troisième trimestre 2011	Quatrième trimestre 2011
millions de dollars					
<b>Bilan</b>					
<b>Total de l'actif</b>	<b>2 541 973<sup>A</sup></b>	<b>2 584 656<sup>A</sup></b>	<b>2 633 974<sup>A</sup></b>	<b>2 769 130<sup>A</sup></b>	<b>2 940 995<sup>A</sup></b>
Encaisse et dépôts	38 571	42 951	41 770	40 470	29 828
Comptes débiteurs et revenu couru	9 419	10 106	10 141	11 939	11 711
Stocks	0	0	0	0	0
Placements et comptes auprès des affiliées	135 421	127 706	130 743	145 764	124 626
Placements de portefeuille	556 215	551 986	551 271	542 295	484 266
Prêts	1 475 961	1 536 742	1 574 852	1 595 460	1 914 084
Hypothécaires	703 360	751 437	776 675	789 131	1 056 343
Non hypothécaires	772 601	785 305	798 177	806 328	857 742
Provision pour pertes sur placements et prêts	-8 069	-8 200	-7 846	-7 946	-8 061
Engagements des clients des banques comme acceptations	47 686	50 715	51 722	54 275	50 837
Immobilisations, nettes	9 306	9 511	9 484	9 762	10 002
Autres actifs	277 461	263 137	271 835	377 109	323 700
<b>Total du passif</b>	<b>2 343 681</b>	<b>2 387 308</b>	<b>2 437 800</b>	<b>2 560 691</b>	<b>2 739 490</b>
Dépôts	1 681 173	1 711 259	1 744 255	1 804 322	1 847 480
Passif actuariel des assureurs	0	0	0	0	0
Comptes créditeurs et exigibilités courues	15 847	15 582	16 550	16 897	16 808
Emprunts et comptes auprès des affiliées	15 210	14 609	15 569	17 015	17 212
Emprunts	59 816	69 455	70 783	71 481	160 151
Prêts et autres emprunts	18 765	29 350	31 000	31 136	37 957
Acceptations bancaires et papier	0	0	0	0	0
Obligations et débetures	41 049	40 103	39 782	40 329	41 362
Hypothèques	3	2	2	16	80 832
Impôts futurs	-1 838	-1 847	-976	-350	-3 011
Engagements des clients des banques comme acceptations	47 730	50 761	51 760	54 351	50 920
Autres passifs	525 741	527 490	539 857	596 974	649 929
<b>Total des avoirs</b>	<b>198 292</b>	<b>197 348</b>	<b>196 175</b>	<b>208 439</b>	<b>201 505</b>
Capital-actions	83 842	87 205	88 339	93 489	93 302
Avoir des détenteurs d'unité	0	0	0	0	0
Engagements à l'égard des assurés	0	0	0	0	0
Surplus d'apport et autres	6 608	6 724	5 263	5 297	5 879
Cumul des autres éléments du résultat étendu	..	-7 720	-9 596	-7 219	1 393
Bénéfices non répartis	107 842	111 139	112 169	116 872	100 932
<b>État des résultats</b>					
<b>Revenu d'exploitation</b>	<b>27 932<sup>A</sup></b>	<b>30 180<sup>A</sup></b>	<b>30 260<sup>A</sup></b>	<b>31 370<sup>A</sup></b>	<b>31 649<sup>A</sup></b>
Ventes de biens et de services	6 629	7 205	7 615	7 451	7 503
Primes des assureurs	0	0	0	0	0
Contreparties des rentes	0	0	0	0	0
Revenus d'intérêts chargés au compte d'opération	18 032	18 639	18 175	18 748	18 923
Revenus de dividendes chargés au compte d'opération	901	1 254	1 133	1 152	1 203
Gains ou pertes sur la vente de titres et autres actifs	38	13	10	9	10
Autres revenus d'exploitation	2 331	3 067	3 325	4 008	4 008
<b>Dépenses d'exploitation</b>	<b>22 191</b>	<b>21 973</b>	<b>21 892</b>	<b>22 183</b>	<b>22 127</b>
Dépréciation, épuisement, et amortissement	692	612	644	657	658
Sinistres aux termes de contrats d'assurance	0	0	0	0	0
Sinistres aux termes de contrats de rentes	0	0	0	0	0
Augmentation normale du passif actuariel	0	0	0	0	0
Dépenses d'intérêts chargés au compte d'opération	6 511	6 490	6 450	6 445	6 385
Autres dépenses d'exploitation	14 988	14 872	14 800	15 081	15 085
<b>Bénéfice ou perte d'exploitation</b>	<b>5 741</b>	<b>8 207</b>	<b>8 367</b>	<b>9 187</b>	<b>9 522</b>
Revenus d'intérêts et dividendes	0	0	0	0	0
Dépenses d'intérêts sur les emprunts	1 506	1 934	1 855	1 920	1 896
Gains ou pertes	15	6	-4	7	4
<b>Bénéfice avant impôts sur le revenu</b>	<b>4 249</b>	<b>6 278</b>	<b>6 508</b>	<b>7 274</b>	<b>7 630</b>
Impôt sur le revenu	2 170	1 914	1 756	1 889	1 832
Part des gains des affiliées	109	102	124	90	72
<b>Bénéfice avant gains extraordinaires</b>	<b>2 188</b>	<b>4 466</b>	<b>4 876</b>	<b>5 475</b>	<b>5 869</b>
Gains ou pertes extraordinaires	0	0	0	0	0
<b>Bénéfice net</b>	<b>2 188</b>	<b>4 466</b>	<b>4 876</b>	<b>5 475</b>	<b>5 869</b>
Autres éléments du résultat étendu	..	-1 481	-1 838	499	4 440
<b>Résultat étendu</b>	<b>..</b>	<b>2 985</b>	<b>3 038</b>	<b>5 974</b>	<b>10 310</b>

**Note(s) :**

- Un modèle commun (générique) de présentation des états financiers est utilisé pour toutes les branches d'activité et pour les totaux d'ensemble. Par conséquent, les valeurs indiquées pour certaines séries financières qui ne s'appliquent pas à certaines branches d'activité seront nulles.
- Les chiffres ayant été arrondis, leur somme peut ne pas correspondre aux totaux indiqués.

Tableau 25-2

## Intermédiation financière par le biais de dépôts — État de l'évolution de la situation financière, certains postes désaisonnalisés et ratios financiers sélectionnés

	Quatrième trimestre 2010	Premier trimestre 2011	Deuxième trimestre 2011	Troisième trimestre 2011	Quatrième trimestre 2011
millions de dollars					
<b>État de l'évolution de la situation financière</b>					
<b>Encaisse générée par l'exploitation</b>	<b>13 430</b>	<b>8 943</b>	<b>4 493</b>	<b>-17 065</b>	<b>-73 215</b>
Bénéfice net	2 188	4 466	4 876	5 475	5 869
Éléments non monétaires	11 524	4 554	-106	-22 859	-79 097
Dépréciation, épuisement et amortissement	692	612	644	657	658
Impôts futurs	72	65	5	177	2
Fonds de roulement	-1 058	-438	2 097	21	-2 957
Autres éléments non monétaires	11 818	4 316	-2 852	-23 715	-76 800
Transactions monétaires de la période antérieure	-282	-78	-277	319	13
<b>Encaisse générée par le financement</b>	<b>42 851</b>	<b>32 880</b>	<b>34 623</b>	<b>67 545</b>	<b>48 559</b>
Augmentation des dépôts	36 552	30 182	32 996	60 067	43 158
Emprunts auprès des affiliées	-171	-602	960	1 446	196
Emprunts auprès des non-affiliées	5 235	-98	1 079	941	4 899
Prêts et autres emprunts	955	849	1 400	380	3 051
Acceptations bancaires et papier	0	0	0	0	0
Obligations et débetures	4 281	-946	-321	547	1 033
Hypothèques	-1	0	0	14	816
Avoir	1 235	3 397	-413	5 090	305
<b>Total des encaisses</b>	<b>56 281</b>	<b>41 823</b>	<b>39 115</b>	<b>50 480</b>	<b>-24 656</b>
<b>Utilisations</b>					
<b>Encaisse utilisée pour des placements</b>	<b>49 518</b>	<b>10 060</b>	<b>40 395</b>	<b>27 662</b>	<b>-41 733</b>
Placements dans des affiliées	-949	-7 817	2 913	14 931	-21 210
Placements de portefeuille	27 660	-4 995	-727	-8 971	-58 033
Prêts	22 807	22 872	38 209	21 702	37 511
Prêts hypothécaires	13 215	10 091	25 238	12 456	-3 991
Prêts non hypothécaires	9 591	12 782	12 971	9 246	41 501
<b>Encaisse utilisée pour immobilisations</b>	<b>329</b>	<b>561</b>	<b>352</b>	<b>648</b>	<b>626</b>
<b>Encaisse utilisée pour dividendes</b>	<b>5 358</b>	<b>5 201</b>	<b>5 329</b>	<b>5 466</b>	<b>5 648</b>
<b>Utilisation totale de l'encaisse</b>	<b>55 205</b>	<b>15 821</b>	<b>46 076</b>	<b>33 777</b>	<b>-35 458</b>
<b>Augmentation ou diminution de l'encaisse</b>	<b>1 076</b>	<b>26 001</b>	<b>-6 960</b>	<b>16 703</b>	<b>10 803</b>
<b>Certains postes désaisonnalisés</b>					
Revenu d'exploitation	27 932	30 180	30 260	31 370	31 649
Bénéfice d'exploitation	5 804	8 193	8 669	9 008	9 414
Bénéfice avant gains extraordinaires	2 279	4 451	5 007	5 289	5 939
Bénéfice net	2 279	4 451	5 007	5 289	5 939
<b>Variation en pourcentage de certains postes désaisonnalisés</b>					
Revenu d'exploitation	0,8	8,0	0,3	3,7	0,9
Dépenses d'exploitation	6,6	-0,6	-1,8	3,6	-0,6
Bénéfice d'exploitation	-16,5	41,2	5,8	3,9	4,5
<b>Ratios financiers sélectionnés</b>					
Marge bénéficiaire (%)	20,8	27,2	28,6	28,7	29,7
Rendement de l'avoir (%)	4,6	9,0	10,2	10,2	11,8
Ratio des dettes à l'avoir (ratio)	0,378	0,426	0,440	0,425	0,880
Rendement des capitaux employés (%)	4,7	8,3	8,8	9,1	7,8

**Note(s) :**

- Un modèle commun (générique) de présentation des états financiers est utilisé pour toutes les branches d'activité et pour les totaux d'ensemble. Par conséquent, les valeurs indiquées pour certaines séries financières qui ne s'appliquent pas à certaines branches d'activité seront nulles.

- Toutes les données de ce tableau sont non désaisonnalisées sauf indication contraire.

- Les chiffres ayant été arrondis, leur somme peut ne pas correspondre aux totaux indiqués.

Tableau 26-1

## Valeurs mobilière, contrats de marchandises et autres activités d'investissement financier connexes — Bilan et état des résultats

	Quatrième trimestre 2010	Premier trimestre 2011	Deuxième trimestre 2011	Troisième trimestre 2011	Quatrième trimestre 2011
millions de dollars					
<b>Bilan</b>					
<b>Total de l'actif</b>	<b>319 733<sup>A</sup></b>	<b>347 541<sup>A</sup></b>	<b>340 616<sup>A</sup></b>	<b>344 974<sup>A</sup></b>	<b>348 680<sup>A</sup></b>
Encaisse et dépôts	51 712	53 418	53 197	54 274	54 470
Comptes débiteurs et revenu couru	35 795	42 594	39 034	36 132	35 919
Stocks	0	0	0	0	0
Placements et comptes auprès des affiliées	69 851	70 807	70 069	73 819	74 726
Placements de portefeuille	104 999	118 268	114 673	117 132	120 239
Prêts	14 897	18 581	18 624	18 819	19 086
Hypothécaires	6 398	9 988	10 024	10 149	10 253
Non hypothécaires	8 499	8 593	8 600	8 670	8 834
Provision pour pertes sur placements et prêts	-213	-215	-216	-218	-220
Engagements des clients des banques comme acceptations	0	0	0	0	0
Immobilisations, nettes	20 276	20 650	20 566	20 807	21 320
Autres actifs	22 416	23 438	24 669	24 210	23 140
<b>Total du passif</b>	<b>168 574</b>	<b>194 079</b>	<b>188 952</b>	<b>191 512</b>	<b>191 350</b>
Dépôts	0	0	0	0	0
Passif actuariel des assureurs	0	0	0	0	0
Comptes créditeurs et exigibilités courues	38 716	59 054	59 207	60 523	58 746
Emprunts et comptes auprès des affiliées	56 170	58 706	58 073	59 224	58 729
Emprunts	40 351	40 393	39 408	39 426	40 933
Prêts et autres emprunts	29 597	29 598	29 122	28 900	29 859
Acceptations bancaires et papier	884	896	876	904	917
Obligations et débentures	7 579	7 623	7 160	7 231	7 777
Hypothèques	2 291	2 276	2 250	2 391	2 381
Impôts futurs	1 138	1 285	1 237	1 289	1 306
Engagements des clients des banques comme acceptations	0	0	0	0	0
Autres passifs	32 199	34 642	31 028	31 051	31 636
<b>Total des avoirs</b>	<b>151 159</b>	<b>153 462</b>	<b>151 664</b>	<b>153 461</b>	<b>157 330</b>
Capital-actions	62 487	62 445	60 911	61 660	62 470
Avoir des détenteurs d'unité	0	0	0	0	0
Engagements à l'égard des assurés	0	0	0	0	0
Surplus d'apport et autres	20 371	21 013	20 604	20 751	20 909
Cumul des autres éléments du résultat étendu	..	762	681	631	663
Bénéfices non répartis	68 301	69 241	69 467	70 420	73 289
<b>État des résultats</b>					
<b>Revenu d'exploitation</b>	<b>13 062<sup>B</sup></b>	<b>13 201<sup>B</sup></b>	<b>12 400<sup>B</sup></b>	<b>12 132<sup>B</sup></b>	<b>12 689<sup>B</sup></b>
Ventes de biens et de services	6 444	6 804	6 572	6 265	6 446
Primes des assureurs	0	0	0	0	0
Contreparties des rentes	0	0	0	0	0
Revenus d'intérêts chargés au compte d'opération	1 242	1 328	1 309	1 249	1 340
Revenus de dividendes chargés au compte d'opération	1 655	1 766	1 573	1 543	1 578
Gains ou pertes sur la vente de titres et autres actifs	-79	-79	-187	-227	-204
Autres revenus d'exploitation	3 800	3 383	3 132	3 302	3 531
<b>Dépenses d'exploitation</b>	<b>8 692</b>	<b>9 142</b>	<b>8 783</b>	<b>8 565</b>	<b>8 811</b>
Dépréciation, épuisement, et amortissement	491	520	522	514	513
Sinistres aux termes de contrats d'assurance	0	0	0	0	0
Sinistres aux termes de contrats de rentes	0	0	0	0	0
Augmentation normale du passif actuariel	0	0	0	0	0
Dépenses d'intérêts chargés au compte d'opération	57	54	48	54	62
Autres dépenses d'exploitation	8 144	8 568	8 214	7 997	8 236
<b>Bénéfice ou perte d'exploitation</b>	<b>4 371</b>	<b>4 060</b>	<b>3 616</b>	<b>3 568</b>	<b>3 878</b>
Revenus d'intérêts et dividendes	0	0	0	0	0
Dépenses d'intérêts sur les emprunts	523	511	490	490	547
Gains ou pertes	-386	-355	-386	-435	-395
<b>Bénéfice avant impôts sur le revenu</b>	<b>3 458</b>	<b>3 193</b>	<b>2 740</b>	<b>2 643</b>	<b>2 936</b>
Impôt sur le revenu	656	407	372	279	271
Part des gains des affiliées	437	527	537	544	485
<b>Bénéfice avant gains extraordinaires</b>	<b>3 240</b>	<b>3 313</b>	<b>2 905</b>	<b>2 908</b>	<b>3 150</b>
Gains ou pertes extraordinaires	0	36	14	37	11
<b>Bénéfice net</b>	<b>3 240</b>	<b>3 350</b>	<b>2 919</b>	<b>2 945</b>	<b>3 161</b>
Autres éléments du résultat étendu	..	95	-50	-212	-46
<b>Résultat étendu</b>	<b>..</b>	<b>3 445</b>	<b>2 869</b>	<b>2 733</b>	<b>3 115</b>

## Note(s) :

- Un modèle commun (générique) de présentation des états financiers est utilisé pour toutes les branches d'activité et pour les totaux d'ensemble. Par conséquent, les valeurs indiquées pour certaines séries financières qui ne s'appliquent pas à certaines branches d'activité seront nulles.
- Les chiffres ayant été arrondis, leur somme peut ne pas correspondre aux totaux indiqués.

Tableau 26-2

## Valeurs mobilière, contrats de marchandises et autres activités d'investissement financier connexes — État de l'évolution de la situation financière, certains postes désaisonnalisés et ratios financiers sélectionnés

	Quatrième trimestre 2010	Premier trimestre 2011	Deuxième trimestre 2011	Troisième trimestre 2011	Quatrième trimestre 2011
millions de dollars					
<b>État de l'évolution de la situation financière</b>					
<b>Encaisse générée par l'exploitation</b>	<b>2 795</b>	<b>2 059</b>	<b>-848</b>	<b>2 643</b>	<b>3 496</b>
Bénéfice net	1 529	3 309	3 077	2 925	3 153
Éléments non monétaires	1 495	-1 096	-3 873	-116	417
Dépréciation, épuisement et amortissement	260	518	518	512	524
Impôts futurs	4	17	-53	-97	-83
Fonds de roulement	-882	1 138	1 110	1 151	2 487
Autres éléments non monétaires	2 112	-2 768	-5 448	-1 682	-2 512
Transactions monétaires de la période antérieure	-230	-154	-52	-166	-74
<b>Encaisse générée par le financement</b>	<b>1 320</b>	<b>4 905</b>	<b>-3 362</b>	<b>2 266</b>	<b>900</b>
Augmentation des dépôts	-141	446	-430	88	-250
Emprunts auprès des affiliées	222	1 539	-794	862	-762
Emprunts auprès des non-affiliées	1 252	356	-1 154	217	1 325
Prêts et autres emprunts	172	280	-647	136	748
Acceptations bancaires et papier	98	13	-20	28	13
Obligations et débetures	980	22	-465	30	544
Hypothèques	1	42	-23	24	20
Avoir	-13	2 564	-984	1 099	587
<b>Total des encaisses</b>	<b>4 115</b>	<b>6 964</b>	<b>-4 210</b>	<b>4 909</b>	<b>4 396</b>
<b>Utilisations</b>					
<b>Encaisse utilisée pour des placements</b>	<b>-3 022</b>	<b>7 702</b>	<b>-6 852</b>	<b>2 025</b>	<b>3 341</b>
Placements dans des affiliées	-915	814	159	2 914	17
Placements de portefeuille	-709	2 955	-3 588	1 441	1 581
Prêts	-1 397	3 933	-3 423	-2 330	1 743
Prêts hypothécaires	-54	284	32	130	65
Prêts non hypothécaires	-1 344	3 650	-3 455	-2 460	1 678
<b>Encaisse utilisée pour immobilisations</b>	<b>95</b>	<b>474</b>	<b>472</b>	<b>484</b>	<b>432</b>
<b>Encaisse utilisée pour dividendes</b>	<b>1 607</b>	<b>1 719</b>	<b>1 479</b>	<b>1 576</b>	<b>1 422</b>
<b>Utilisation totale de l'encaisse</b>	<b>-1 320</b>	<b>9 895</b>	<b>-4 901</b>	<b>4 085</b>	<b>5 196</b>
<b>Augmentation ou diminution de l'encaisse</b>	<b>5 435</b>	<b>-2 931</b>	<b>691</b>	<b>824</b>	<b>-800</b>
<b>Certains postes désaisonnalisés</b>					
Revenu d'exploitation	12 879	12 825	12 619	12 469	12 510
Bénéfice d'exploitation	4 337	4 012	3 667	3 655	3 787
Bénéfice avant gains extraordinaires	3 240	3 313	2 905	2 908	3 150
Bénéfice net	3 240	3 350	2 919	2 945	3 161
<b>Variation en pourcentage de certains postes désaisonnalisés</b>					
Revenu d'exploitation	4,1	-0,4	-1,6	-1,2	0,3
Dépenses d'exploitation	1,8	3,2	1,6	-1,5	-1,0
Bénéfice d'exploitation	9,1	-7,5	-8,6	-0,3	3,6
<b>Ratios financiers sélectionnés</b>					
Marge bénéficiaire (%)	33,7	31,3	29,1	29,3	30,3
Rendement de l'avoir (%)	8,6	8,6	7,7	7,6	8,0
Ratio des dettes à l'avoir (ratio)	0,639	0,646	0,643	0,643	0,633
Rendement des capitaux employés (%)	6,0	5,4	5,2	5,5	5,9

**Note(s) :**

- Un modèle commun (générique) de présentation des états financiers est utilisé pour toutes les branches d'activité et pour les totaux d'ensemble. Par conséquent, les valeurs indiquées pour certaines séries financières qui ne s'appliquent pas à certaines branches d'activité seront nulles.

- Toutes les données de ce tableau sont non désaisonnalisées sauf indication contraire.

- Les chiffres ayant été arrondis, leur somme peut ne pas correspondre aux totaux indiqués.

# Description de l'enquête

---

## Description et utilisation des données

Les données recueillies dans le cadre du programme des Statistiques financières trimestrielles des entreprises sont composées des états financiers généralement préparés par les entreprises constituées en personne morale pour déclarer leur situation financière et leurs résultats. Les données comprennent les données sur l'actif, le passif et les capitaux propres extraites d'un bilan trimestriel, ainsi que les données sur les revenus et les dépenses qui figurent dans l'état trimestriel des résultats, ainsi que d'autres éléments du résultat étendu et des éléments supplémentaires.

Les renseignements recueillis dans le cadre du programme des Statistiques financières trimestrielles des entreprises procurent des données servant à deux grandes applications. Il s'agit d'abord de déterminer la situation financière et les résultats des entreprises constituées en personne morale par regroupements de branches d'activités. C'est là le thème principal de la présente publication. Les statistiques sont utilisées par une vaste gamme d'économistes et d'analystes de l'industrie, notamment les organismes de réglementation fédéraux et provinciaux qui surveillent les établissements financiers et autres au Canada. Ces renseignements sont également un élément essentiel servant à la mesure des bénéfices des sociétés et des provisions pour consommation de capital dans le Système canadien de comptabilité nationale (SCCN).

La deuxième grande application, est de fournir les renseignements sur les avoirs financiers et les opérations financières dans les comptes sectoriels du SCCN. Ce sont les Comptes du bilan national et les Comptes des flux financiers. Dans le SCCN, l'économie nationale est subdivisée en plusieurs secteurs, dont le secteur des entreprises constituées en personnes morale l'entreprises financières et nonfinancières; le secteur des entreprises financières, le secteur public, ainsi que le secteur des particuliers et des entreprises individuelles, ce qui comprend les établissements sans but lucratif au service des ménages. Les données du programme des Statistiques financières trimestrielles des entreprises (servant à préparer cette publication) sont combinées avec des renseignements supplémentaires pour le secteur des entreprises et d'autres secteurs pour produire des comptes complets englobant toute l'économie qui illustrent la création et la distribution du patrimoine, de même que le financement de l'activité économique. Cela est rendu possible grâce à la présentation de nombreux détails sur les établissements financiers dans le cadre des comptes sectoriels.

En outre, les flux financiers et la position courante entre les résidents canadiens et les non-résidents sont mesurés dans la Balance des paiements internationaux du Canada et dans le Bilan des investissements internationaux du Canada, respectivement. Ces deux publications se fondent sur les données d'enquête trimestrielle pour mesurer l'activité financière des entreprises auprès des non-résidents.

## Fréquence et période de référence

Les données sont trimestrielles. Il s'agit de couvrir une période de référence civile (c.-à-d. les trimestres se terminant en mars, en juin, en septembre ou en décembre). Cependant, les données recueillies pour chaque entreprise couvrent les trimestres d'exercice (qui peuvent ne pas coïncider avec les trimestres civils). Pour produire les estimations correspondant à un trimestre civil, on associe les données de chaque entreprise à différents trimestres d'exercice. Pour obtenir les estimations de la période civile, on inclut tous les trimestres financiers se terminant dans le trimestre civil. Par exemple, les estimations pour le deuxième trimestre comprennent tous les trimestres financiers se terminant en avril, mai ou juin (voir le tableau explicatif 1).



### Tableau explicatif 1 Trimestre civil de publication

Trimestre	Trimestres d'exercice inclus se terminant en :		
Premier	janvier	février	mars
Deuxième	avril	mai	juin
Troisième	juillet	août	septembre
Quatrième	octobre	novembre	décembre

### Champ d'observation

Le programme des Statistiques financières trimestrielles des entreprises a pour champ d'observation les entreprises commerciales financières et non financières constituées en société. Sont exclues les entreprises commerciales contrôlées par les administrations publiques et les entreprises à but non lucratif.

### Unité statistique

Pour le rassemblement des statistiques, Statistique Canada a établi une structure hiérarchique d'unités pour chaque entreprise. Les quatre unités statistiques types qui sont utilisées sont énumérées dans l'ordre descendant ci-après :

- Entreprise
- Compagnie
- Établissement
- Emplacement

L'unité statistique utilisée dans le programme des Statistiques financières trimestrielles des entreprises est l'entreprise. L'entreprise se définit comme suit : regroupement d'activités, sous une même propriété et un même contrôle, pour lequel une série d'états financiers consolidés sont produits annuellement.

Dans le cas d'entreprises simples, l'entreprise et l'établissement sont une seule et même entité et les deux sont classés dans la même branche d'activité. Il existe toutefois de nombreuses entreprises multiétablissements dont les établissements peuvent appartenir à une ou plusieurs branches. Ces entreprises sont classées dans la branche d'activité prédominante de leurs établissements.

À signaler que les données du SCIAN Canada rassemblées selon l'entreprise ne peuvent être directement comparées avec les données du SCIAN Canada établies selon l'établissement.

## Concepts, définitions et méthodes comptables

---

Les concepts et les définitions pour la plupart des entreprises sont fondés sur les lignes directrices de l'Institut canadien des comptables agréés. Cependant, les entreprises réglementées peuvent adopter des méthodes et des définitions établies par les organismes de réglementation. Ces méthodes sont généralement semblables aux principes comptables généralement reconnus (PCGR) de l'Institut canadien des comptables agréés. Depuis le 1<sup>er</sup> janvier 2011, le Manuel de comptabilité de l'Institut Canadien de Comptables Agréés contient les Normes internationales d'information financière (IFRS) et les Normes comptables pour les entreprises à capital fermé (NCECF).

### Champ d'application

Les données financières présentées dans cette publication sont celles qui figurent dans les comptes et les états suivants :

- Bilan
- État des résultats
- État de l'évolution de la situation financière

Bien qu'ils ne figurent pas dans la présente publication, d'autres éléments d'information sont disponibles pour certaines entreprises sur demande de recouvrement des coûts.

### Classification et présentation de l'information financière

Il n'existe pas de classification normalisée et généralement reconnue de l'information financière. C'est pourquoi nous avons dû en établir une pour la présenter uniformément pour toutes les entreprises. La présentation des éléments financiers dans la présente publication a été quelque peu condensée pour qu'il y ait uniformité pour toutes les branches d'activité. D'autres données financières sont disponibles sur demande de recouvrement des coûts.

## Classification des branches d'activité

---

À partir de la publication du premier trimestre 2008, la série financière trimestrielle est fondée sur le Système de classification des industries de l'Amérique du Nord (SCIAN Canada 2007) plutôt que sur SCIAN Canada 2002. Antérieur au premier trimestre de 2004, le SCIAN 1997 a été utilisé au même titre que les ensembles de 157, 58 et 24 regroupements industriels. Actuellement, l'ensemble de regroupements industriels consiste de 67, 48 et 22 regroupements ainsi qu'un regroupement incluant 10 instruments financiers. Les données historiques fondées sur le SCIAN Canada 2007 ont été créées au moyen d'une table de concordance entre les anciens codes du SCIAN Canada 2002 et les nouveaux codes du SCIAN Canada 2007.

Le SCIAN a été élaboré par les organismes statistiques du Canada, du Mexique et des États-Unis pour qu'il y ait un cadre uniforme servant à la collecte, à l'analyse et à la diffusion des statistiques industrielles utilisées par les planificateurs des pouvoirs publics, par les universitaires et les chercheurs, par les entreprises, et par le public.

Le SCIAN est une classification des activités économiques axée sur les produits qui uniformise la façon dont les entreprises sont classées dans tout le Canada, le Mexique et les États-Unis. Il a été conçu principalement pour la classification de la production économique réalisée à l'échelle de l'établissement ; c'est l'activité qui contribue la plus grande valeur ajoutée qui détermine le code SCIAN pour l'établissement.

Pour déterminer quel code du SCIAN Canada 2007 doit être attribué à une entreprise statistique, il faut déterminer le code SCIAN Canada 2007 pour chaque établissement appartenant à l'entreprise statistique. Puis on attribue à l'entreprise statistique le code du SCIAN Canada 2007 qui représente la plus grande valeur ajoutée. Le système de classification du SCIAN Canada 2007 n'a pas de catégories pour les activités intégrées. Par exemple, une entreprise pétrolière peut faire de l'exploration, de l'extraction minière, du raffinage, de l'expédition et la vente au détail de produits pétroliers. Dans le SCIAN Canada 2007 une telle entreprise est classée selon le code de cette classification relatif à l'activité qui procure la plus grande valeur ajoutée.

Les statistiques financières trimestrielles sont disponibles aux trois niveaux de regroupement des industries du SCIAN Canada 2007. Le niveau le plus élevé, qui sert dans la présente publication, porte sur 22 catégories (voir le tableau explicatif 1). Le deuxième niveau de regroupement porte sur 48 catégories et est disponible sur demande de recouvrement des coûts. Le niveau le plus détaillé de regroupement porte sur 67 catégories commençant en 1999 et il est également disponible sur demande de recouvrement des coûts. Le système de classification est de par sa nature hiérarchisé, de sorte que les niveaux plus détaillés de données se regroupent facilement avec les niveaux plus élevés.

Le secteur 55 du SCIAN (Gestion de sociétés et d'entreprises) est exclu des Statistiques financières trimestrielles des entreprises. Ce secteur comprend principalement des sociétés de portefeuille dont l'actif le plus important prend la forme d'investissements dans des filiales. Cette exclusion vise à éviter la double comptabilisation de l'actif.

**Tableau explicatif 1**  
**Niveau de regroupement de la publication**

<b>Titre</b>	<b>Code de catégorie d'entreprise</b>	<b>Codes inclus du SCIAN Canada 2007</b>
Agriculture, foresterie, pêche et chasse	11	11
Extraction de pétrole et de gaz et activités de soutien	21C	211, 213
Extraction minière et exploitation en carrière (sauf l'extraction de pétrole et de gaz)	212	212
Services publics	22	22
Construction	23	23
Fabrication	31-33	31, 32, 33
Commerce de gros	41	41
Commerce de détail	44-45	44, 45
Transport et entreposage	48-49	48, 49
Industrie de l'information et industrie culturelle	51	51
Services immobiliers et services de location et de location à bail	53	53
Services professionnels, scientifiques et techniques	54	54
Services administratifs, services de soutien, services de gestion des déchets et services d'assainissement	56	56
Services d'enseignement, soins de santé et assistance sociale	61-62	61, 62
Arts, spectacles et loisirs	71	71
Hébergement et services de restauration	72	72
Réparation, entretien et services personnels	81A	811, 812
Intermédiation financière non faite par le biais de dépôts	5222	5222
Sociétés d'assurance et activités connexes	524	524
Activités liées à l'intermédiation financière	5223	5223
Intermédiation financière par le biais de dépôts	5221	5221
Valeurs mobilières, contrats de marchandises et autres activités d'investissement financier connexes	523	523

# Calcul des estimations

## Méthode statistique

Les estimations globales proviennent de deux éléments différents : une fraction échantillon et une fraction discrétionnaire (tirage nul). Une enquête-échantillon est menée auprès des grandes entreprises supérieures à une taille donnée au moyen d'un questionnaire (le Relevé trimestriel des états financiers). Les résultats sont multipliés par un facteur de pondération pour représenter l'univers dont l'échantillon a été tiré. Le facteur de pondération se fonde sur la probabilité que l'unité soit sélectionnée dans l'échantillon. Pour les entreprises dont la taille se situe sous le seuil d'échantillonnage (tirage nul), les estimations sont calculées en appliquant la variation des réponses fournies par les unités échantillonnées d'un trimestre à l'autre aux données annuelles extraites des états financiers produits pour l'Agence du revenu du Canada représentant la fraction discrétionnaire de la population d'entreprises. Le modèle calcule les estimations pour la portion à tirage nul de la population, en fonction des 67 catégories du niveau de regroupement III, en utilisant les estimations basées sur la population interrogée et d'autres paramètres. Subséquemment, ces résultats font l'objet d'un étalonnage aux données provenant des statistiques financières et fiscales annuelles, lorsque celles-ci sont disponibles. La proportion de chacun des deux éléments d'estimation finale (enquête et modèle à tirage nul) varie significativement entre les agrégations industrielles. L'écart de la proportion représentée par l'élément de l'enquête est entre 5 % et 100 % de la population pour les revenus et les actifs au niveau III de l'agrégation (les catégories 67).

(Voir les tableaux explicatifs 1 et 2 affichant le pourcentage des actifs et des revenus d'exploitation représenté par la composante à tirage nul.)

**Tableau explicatif 1**  
**Pourcentage de la composante à tirage nul, total des actifs**

	Troisième trimestre 2011			Quatrième trimestre 2011		
	Composante à tirage nul	Total	Proportion	Composante à tirage nul	Total	Proportion
	millions de dollars		pourcentage	millions de dollars		pourcentage
Total, toutes les branches d'activité	910 213	7 621 704	11,9	914 203	7 839 179	11,7
Total, branches d'activité non financières	757 468	3 522 255	21,5	759 998	3 562 796	21,3
Total, branches d'activité financières et d'assurances	152 744	4 099 449	3,7	154 204	4 276 383	3,6

**Tableau explicatif 2**  
**Pourcentage de la composante à tirage nul, total des revenus d'exploitation**

	Troisième trimestre 2011			Quatrième trimestre 2011		
	Composante à tirage nul	Total	Proportion	Composante à tirage nul	Total	Proportion
	millions de dollars		pourcentage	millions de dollars		pourcentage
Total, toutes les branches d'activité	220 970	822 831	26,9	221 451	828 158	26,7
Total, branches d'activité non financières	213 128	741 680	28,7	213 606	748 553	28,5
Total, branches d'activité financières et d'assurances	7 842	81 152	9,7	7 845	79 605	9,9

Les données sur la composante à tirage nul spécifiques aux industries pourront être obtenues sans frais en communiquant avec le Service à la clientèle (*DOFI-servicealaclientele@statcan.gc.ca*).

## Plan d'échantillonnage et imputation

Il s'agit d'une enquête sur échantillon transversale.

La base de sondage utilisée pour l'échantillonnage est le Registre des entreprises (RE) de Statistique Canada. Un échantillon aléatoire stratifié est tiré de cette base de sondage en se fondant sur la taille de l'unité. La base de sondage est stratifiée selon les actifs et selon les revenus pour les industries non financières, mais selon les actifs seulement pour les industries du secteur de la finance et des assurances.

L'échantillon comprend une fraction à tirage complet, pour les entreprises les plus grandes dans une industrie, qui sont des unités échantillonnées avec certitude. En outre, il comprend une ou deux fractions à tirage partiel (selon l'industrie) pour lesquelles, en moyenne, on échantillonne une unité sur huit. Enfin, il comprend une fraction à tirage nul, pour laquelle on n'échantillonne aucune unité et on calcule plutôt une estimation en appliquant la variation d'un trimestre à l'autre des réponses fournies par les unités échantillonnées aux données annuelles recueillies d'après les états financiers produits pour l'Agence du revenu du Canada par les entreprises appartenant à la fraction non échantillonnée de la population d'entreprises.

La taille totale de l'échantillon est d'environ 5 500 entreprises.

### Limites des strates

Les limites des strates pour les échantillons à tirage complet, à tirage partiel et à tirage nul varient selon le regroupement des branches d'activité. Ces limites sont disponibles sur demande.

### Imputation

Les données pour les unités qui ne répondent pas durant la période courante sont imputées, c'est-à-dire que les caractéristiques de ces unités sont estimées. Dans le cas d'unités pour lesquelles des données partielles ont été recueillies, ces données partielles sont utilisées pour estimer les données manquantes. Dans le cas des unités pour lesquelles aucune donnée courante n'a été recueillie, mais pour lesquelles il existe des données historiques, ces dernières sont utilisées pour calculer les estimations pour la période courante en tenant compte de la croissance ou de la régression au cours du temps. Pour les unités pour lesquelles aucune donnée courante n'a été recueillie et pour lesquelles aucune donnée historique n'existe, on recourt à un système d'imputation par donneurs. Autrement dit, des estimations sont créées en se basant sur l'information provenant d'unités répondantes de taille comparable.

### Désaisonnalisation

L'élément saisonnier d'une série chronologique traduit les mouvements infra-annuels causés par les variations caractéristiques du climat, les congés fériés ou les autres facteurs qui réapparaissent généralement chaque année à peu près au même moment. Par la désaisonnalisation, on tente de mesurer le mouvement saisonnier dans une série chronologique et d'en éliminer l'effet sur les données observées.

La méthode de dessaisonnalisation utilisée est une méthode informatisée du ratio à la moyenne mobile d'usage répandu à Statistique Canada. Elle est fondée sur la Méthode II de l'U.S. Bureau of the Census, mais possède certaines fonctions supplémentaires. À partir du premier trimestre de 2009, la série de données des Statistiques financières trimestrielles des entreprises sont produites selon la méthode X12 ARIMA par dessaisonnalisation interpolative, qui consiste à recalculer les facteurs saisonniers pour chaque trimestre, en utilisant les données les plus récentes disponibles.

Les données qui ne comportent pas un degré élevé de saisonnalité ne sont pas désaisonnalisées. Dans ces cas, on utilise les données non désaisonnalisées plutôt que les données désaisonnalisées.

## Qualité des données

Il y a deux catégories d'erreurs dans les statistiques : les erreurs d'échantillonnage et les erreurs d'observation. Il y a une erreur d'échantillonnage lorsque les estimations sont établies en fonction d'un seul échantillon de l'univers et non de toutes les unités de l'univers. Ces erreurs sont mesurables.

Les erreurs d'observation peuvent provenir de plusieurs sources et il est beaucoup plus difficile de les mesurer. Parmi les erreurs d'observation, il y a les erreurs qui se trouvent dans les renseignements fournis par les répondants, les erreurs de saisie des données et les autres erreurs de traitement.

### Erreurs d'échantillonnage

Les enquêtes-échantillons sont conçues de façon à ce que l'échantillonnage soit le plus efficace possible (le plus petit échantillon où on relèvera une erreur d'échantillonnage d'une taille donnée). Cette optimisation ne s'applique normalement qu'à un nombre limité de variables, limitées par les éléments d'information disponibles au moment du plan et de la sélection de l'échantillon, par le niveau de ressources disponibles, et par la complexité inhérente à l'optimisation simultanée de nombreuses variables. L'échantillon utilisé pour obtenir les statistiques qui nous intéressent a été choisi de façon à fournir un niveau acceptable de précision relativement à l'actif et aux revenus. Par conséquent, les estimations pour d'autres éléments peuvent être moins précises.

La mesure de l'erreur d'échantillonnage est l'erreur-type. Cette mesure est fondée sur l'idée du choix de plusieurs échantillons, même si en réalité un seul échantillon est tiré. La variabilité de l'échantillonnage peut également être exprimée relativement à l'estimation comme telle. L'erreur-type en tant que pourcentage de l'estimation s'appelle le coefficient de variation (CV) ou erreur-type relative. Il est préférable que les CV soient petits puisque, plus ils le sont, plus la variabilité de l'échantillonnage est petite relativement à l'estimation.

Le tirage de l'échantillon pour le programme des Statistiques financières trimestrielles des entreprises a été fait de manière à ce que le CV au niveau de 67 groupes d'industries, ne soit pas supérieur à 10 %, pour les revenus d'exploitation ou l'actif total. Les indicateurs du coefficient de variation paraissent dans les tableaux à côté des variables selon l'échelle à la page 2.

### Erreurs d'estimation dans la strate non échantillonnée

Pour les petites entreprises (partie à tirage nul de l'échantillon), l'estimation est produite en appliquant un modèle statistique pour prédire la valeur pour la partie à tirage nul de la population d'entreprises au niveau des 67 groupes d'industries en utilisant les estimations produites d'après les données recueillies auprès des entreprises échantillonnées ou d'autres paramètres. L'erreur qu'introduit cette méthode dépend de plusieurs facteurs, dont la contribution de ces strates d'entreprises à l'estimation globale et l'erreur d'estimation du mouvement des strates en se servant de données recueillies auprès des unités échantillonnées et d'autres facteurs externes.

### Autres erreurs d'observation

Il n'existe pas d'autre moyen objectif de mesurer les erreurs d'observation dans ces statistiques. Cependant, la plupart des erreurs de déclaration et de saisie sont corrigées grâce à la saisie informatique et aux procédures de révision complexes appliquées aux données. Cette façon de procéder est particulièrement efficace pour les données financières dont les liens comptables sont établis et doivent balancer. Toutefois, la plupart des données financières recueillies proviennent d'états financiers vérifiés de sorte qu'il y a peu d'erreurs et d'incohérences. De même, pour mener les Statistiques financières trimestrielles des entreprises, on a recours à des comptables formés pour saisir et analyser les données déclarées de façon à minimiser la fréquence des erreurs d'observation.

L'erreur due à la non-réponse est une source d'erreur d'observation. Plusieurs mesures peuvent aider l'utilisateur à évaluer ce type d'erreur, y compris le taux de réponse et le taux de réponse selon les données.

Le taux de réponse (voir tableau explicatif 3) est une mesure de la proportion de ces unités d'échantillonnage qui ont répondu à temps pour pouvoir être incluses dans l'estimation. Pour calculer le taux de réponse, il suffit de diviser le nombre de réponses réelles par le nombre total d'unités d'échantillonnage. Par exemple, un échantillon composé de 20 unités actives dont 10 ont répondu pour un trimestre particulier aurait un taux de réponse de 50 %.

Le taux de réponse est le suivant :

$$\frac{\text{Réponse complète + réponse partielle}}{\text{Réponse complète + réponse partielle + non-réponse}}$$

**Tableau explicatif 3**  
**Mesure de taux de réponse de l'échantillon de toutes les entreprises**

	Trimestre								
	Quatrième trimestre 2009	Premier trimestre 2010	Deuxième trimestre 2010	Troisième trimestre 2010	Quatrième trimestre 2010	Premier trimestre 2011	Deuxième trimestre 2011	Troisième trimestre 2011	
	pourcentage								
Taux de réponse	73,0	74,5	70,7	66,2	60,6	67,3	62,9	58,5	35,6
Taux de réponse selon l'actif	89,4	89,1	86,8	85,5	76,8	87,4	84,9	75,7	62,3
Taux de réponse selon les revenus d'exploitation	84,7	88,9	86,7	83,6	77,0	81,4	78,8	78,7	64,4
Taux de réponse pondéré selon l'actif	87,7	87,2	84,8	83,0	74,5	85,8	83,3	73,4	58,8
Taux de réponse pondéré selon les revenus d'exploitation	82,1	85,5	82,9	80,1	74,2	78,0	74,9	75,3	60,1

Les données sur le taux de réponse spécifiques aux industries pourront être obtenues sans frais en communiquant avec le Service à la clientèle (*DOFI-servicealaclientele@statcan.gc.ca*).

Le taux de réponse selon les données est la proportion de l'estimation fondée sur les données réelles déclarées. On le calcule en divisant l'actif ou les revenus théoriques (ou toute variable qui est analysée) que représentent les unités déclarantes par la valeur correspondante pour l'échantillon au complet. Dans l'exemple qui précède, si les 10 unités déclarantes ont un actif ayant théoriquement une valeur de 15 milliards \$ sur une valeur de 20 milliards \$, pour l'ensemble de l'échantillon, le taux de réponse selon les données pour l'actif serait de 75 %.

(Lorsque la valeur théorique est une valeur de base consignée qui provient de sources administratives et qui est disponible pour toute la population.)

Le taux de réponse selon les données pour l'actif est le suivant :

$$\frac{\text{Actif total à partir de réponses complètes} + \text{actif total à partir de réponses partielles}}{\text{Actif total à partir de réponses complètes} + \text{actif total à partir de réponses partielles} + \text{actif total à partir d'autres sources}}$$

(Lorsque la valeur de l'actif est la valeur théorique.)

Dans le cas des taux pondérés de réponse selon les données, des unités de l'échantillon sont surreprésentées en raison des facteurs de pondération. Certaines unités contribuent plus que d'autres aux estimations lorsque les pondérations sont appliquées. On calcule le taux pondéré de réponse selon les données en divisant la valeur de base pondérée des déclarants par l'échantillon pondéré de l'actif ou des revenus (ou toute variable qui est analysée).

Dans l'exemple qui précède, si la valeur pondérée de l'actif des 10 unités déclarantes est de 40 milliards \$ sur une valeur pondérée de l'actif de l'échantillon de 50 milliards \$ pour l'ensemble de l'échantillon, le taux de réponse pondéré serait de 80 %.



Le taux pondéré de réponse selon les données pour l'actif est le suivant :

Total de l'actif pondéré à partir de réponses complètes  
+ total de l'actif pondéré à partir de réponses partielles

---

Total de l'actif pondéré à partir de réponses complètes  
+ total de l'actif pondéré à partir de réponses partielles  
+ total de l'actif pondéré à partir d'autres sources

(Lorsque l'actif pondéré pour un déclarant est défini comme étant la pondération théorique multipliée par la valeur théorique de l'actif.)

## Limites des données

Pour qu'elles puissent s'appliquer à l'analyse des séries chronologiques ou à l'analyse transversale, les définitions des données doivent être uniformes à l'intérieur d'une même période et d'une période à l'autre. Autrement dit, les écarts et les similitudes dans les données ne doivent traduire que des écarts réels, et non des écarts dans les définitions ou les concepts utilisés pour la production des données. La capacité d'utiliser les données aux fins d'analyse dépend du cadre conceptuel dans lequel les données sont utilisées.

Les données produites conformément aux Principes comptables généralement reconnus (PCGR) de l'Institut canadien des comptables agréés peuvent ne pas être nécessairement conformes aux concepts utilisés dans le Système canadien de comptabilité nationale.

Si les concepts des PCGR conviennent à l'application des données, il peut subsister des problèmes d'uniformité (entre les unités ou dans le temps) pour certains éléments pour lesquels les PCGR ne prévoient pas de traitement particulier ou permettent une certaine latitude. L'un des problèmes généraux que posent les PCGR pour certaines applications tient au fait que, selon ces principes, il faut déterminer le coût d'origine des éléments d'actif (c.-à-d. leur coût au moment de l'acquisition). C'est ainsi qu'il faut prendre garde quand on compare les données du bilan et les ratios, une période par rapport à l'autre et d'une industrie à l'autre. Un problème particulier qui est survenu le 1er janvier 2011 avait trait à l'adoption par les entreprises canadiennes des nouveaux PCGR canadiens, c'est-à-dire les Normes internationales d'information financière (IFRS) et les Normes comptables pour les entreprises à capital fermé (NCECF), qui pourraient créer des incohérences des concepts et des traitements comparativement aux PCGR utilisés jusqu'au 31 décembre 2010. Par conséquent, il faut faire preuve de prudence lorsque l'on compare le bilan, les données de l'état des résultats et les ratios au fil du temps et d'une industrie à l'autre.

## Contôle de la divulgation

La Loi interdit à Statistique Canada de rendre publique toute donnée susceptible de révéler de l'information obtenue en vertu de la Loi sur la statistique et se rapportant à toute personne, entreprise ou organisation reconnaissable sans que cette personne, entreprise ou organisation le sache ou y consente par écrit. Diverses règles de confidentialité s'appliquent à toutes les données diffusées ou publiées afin d'empêcher la publication ou la divulgation de toute information jugée confidentielle. Au besoin, des données sont supprimées pour empêcher la divulgation directe ou par recoupement de données reconnaissables.

# Définition des ratios financiers

---

## Endettement

Ce ratio exprime la relation entre les capitaux empruntés (prêts, obligations, obligations non garanties) et les capitaux propres (avoir des actionnaires). Il permet de comparer l'importance relative des capitaux empruntés par rapport aux ressources investies par les propriétaires. Il indique dans quelle mesure une entreprise s'en remet à des fonds empruntés pour financer son exploitation. On dit des entreprises qui dépendent beaucoup de fonds empruntés qu'elles sont fortement endettées.

### Formule

Endettement :

$$\frac{\text{Emprunts} + \text{Emprunts et comptes auprès des affiliées}}{\text{Avoir des actionnaires}}$$

## Marge bénéficiaire

Le bénéfice d'exploitation représente les résultats nets des principales activités commerciales d'une entreprise. Dans le cas des industries non financières, les rentrées d'intérêts et de dividendes ainsi que les gains et les pertes en capital se trouvent exclus. Dans le cas des industries financières, les recettes sous forme d'intérêts et de dividendes, les gains et les pertes en capital ainsi que les intérêts versés sur les dépôts entrent dans le calcul des bénéfices d'exploitation. Ce ratio indique la capacité de la direction de l'entreprise à réaliser un bénéfice à partir de ses activités principales. Le ratio est exprimé en pourcentage des recettes d'exploitation.

### Formule

Marge bénéficiaire :

$$\frac{\text{Bénéfice d'exploitation (DÉS)} \times 100}{\text{Total des recettes d'exploitation (DÉS)}}$$

## Rendement de l'avoir

Ce ratio permet de mesurer le rendement obtenu par les propriétaires (investisseurs) et constitue une évaluation de leur rentabilité. Le bénéfice est calculé après impôts, déduction faite des frais d'intérêts (paiements aux prêteurs). Il s'agit du bénéfice net qui reste à la disposition des propriétaires (investisseurs). Le ratio indique combien de cents rapporte chaque dollar investi par les propriétaires.

**Formule**

Rendement de l'avoir :

$$\frac{\text{Bénéfices avant gains extraordinaires (DÉS)} \times 4 \times 100}{\text{Avoir total}}$$

**Rendement des capitaux employés**

Ce ratio mesure la rentabilité de l'entreprise ainsi que l'efficacité avec laquelle la direction a employé l'actif, en calculant le taux de rendement du capital total fourni par les propriétaires et les prêteurs (créanciers). Le bénéfice est calculé avant la prise en compte des frais d'intérêts (paiements aux prêteurs) et des dividendes (paiements aux propriétaires). Le ratio indique combien de cents rapporte chaque dollar de capital investi.

**Formule**

Rendement des capitaux employés :

$$\frac{\text{Bénéfices avant gains extraordinaires} + (\text{intérêts sur emprunts nets des impôts}) (\text{DÉS}) \times 4 \times 100}{\text{Emprunts} + \text{Emprunts et comptes auprès des sociétés affiliées} + \text{Avoir total}}$$

**Veillez noter :** Le numérateur en entier dans la calculation est désaisonnalisé mais il n'est pas diffusé comme une variable distincte.