

N° 61-008-X au catalogue

Statistiques financières trimestrielles des entreprises

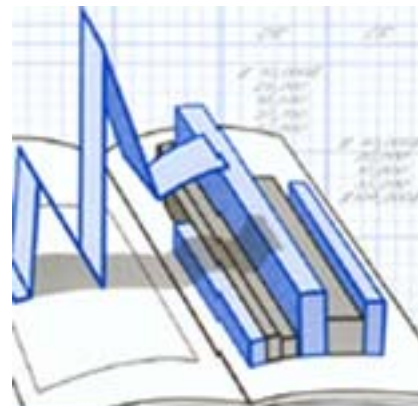

Premier trimestre 2010



Statistique
Canada

Statistics
Canada

Canada

Comment obtenir d'autres renseignements

Pour toute demande de renseignements au sujet de ce produit ou sur l'ensemble des données et des services de Statistique Canada, visiter notre site Web à www.statcan.gc.ca. Vous pouvez également communiquer avec nous par courriel à infostats@statcan.gc.ca ou par téléphone entre 8 h 30 et 16 h 30 du lundi au vendredi aux numéros suivants :

Centre de contact national de Statistique Canada

Numéros sans frais (Canada et États-Unis) :

Service de renseignements	1-800-263-1136
Service national d'appareils de télécommunications pour les malentendants	1-800-363-7629
Télécopieur	1-877-287-4369

Appels locaux ou internationaux :

Service de renseignements	1-613-951-8116
Télécopieur	1-613-951-0581

Programme des services de dépôt

Service de renseignements	1-800-635-7943
Télécopieur	1-800-565-7757

Comment accéder à ce produit

Le produit n° 61-008-X au catalogue est disponible gratuitement sous format électronique. Pour obtenir un exemplaire, il suffit de visiter notre site Web à www.statcan.gc.ca et de parcourir par « Ressource clé » > « Publications ».

Normes de service à la clientèle

Statistique Canada s'engage à fournir à ses clients des services rapides, fiables et courtois. À cet égard, notre organisme s'est doté de *normes de service à la clientèle* que les employés observent. Pour obtenir une copie de ces normes de service, veuillez communiquer avec Statistique Canada au numéro sans frais 1-800-263-1136. Les normes de service sont aussi publiées sur le site www.statcan.gc.ca sous « À propos de nous » > « Offrir des services aux Canadiens ».

Statistique Canada

Division de l'organisation et des finances de l'industrie

Statistiques financières trimestrielles des entreprises

Premier trimestre 2010

Publication autorisée par le ministre responsable de Statistique Canada

© Ministre de l'Industrie, 2010

Tous droits réservés. Le contenu de la présente publication électronique peut être reproduit en tout ou en partie, et par quelque moyen que ce soit, sans autre permission de Statistique Canada, sous réserve que la reproduction soit effectuée uniquement à des fins d'étude privée, de recherche, de critique, de compte rendu ou en vue d'en préparer un résumé destiné aux journaux et/ou à des fins non commerciales. Statistique Canada doit être cité comme suit : Source (ou « Adapté de », s'il y a lieu) : Statistique Canada, année de publication, nom du produit, numéro au catalogue, volume et numéro, période de référence et page(s). Autrement, il est interdit de reproduire le contenu de la présente publication, ou de l'emmagasiner dans un système d'extraction, ou de le transmettre sous quelque forme ou par quelque moyen que ce soit, reproduction électronique, mécanique, photographique, pour quelque fin que ce soit, sans l'autorisation écrite préalable des Services d'octroi de licences, Division des services à la clientèle, Statistique Canada, Ottawa, Ontario, Canada K1A 0T6.

Juin 2010

N° 61-008-X au catalogue, vol. 21, n° 1

ISSN 1496-5925

Périodicité : trimestrielle

Ottawa

This publication is also available in English.

Note de reconnaissance

Le succès du système statistique du Canada repose sur un partenariat bien établi entre Statistique Canada et la population, les entreprises, les administrations canadiennes et les autres organismes. Sans cette collaboration et cette bonne volonté, il serait impossible de produire des statistiques précises et actuelles.

Information pour l'utilisateur

Signes conventionnels

Les signes conventionnels suivants sont employés uniformément dans les publications de Statistique Canada :

- . indisponible pour toute période de référence
- .. indisponible pour une période de référence précise
- ... n'ayant pas lieu de figurer
- 0 zéro absolu ou valeur arrondie à zéro
- 0^s valeur arrondie à 0 (zéro) là où il y a une distinction importante entre le zéro absolu et la valeur arrondie
- p provisoire
- r révisé
- x confidentiel en vertu des dispositions de la *Loi sur la statistique*
- E à utiliser avec prudence
- F trop peu fiable pour être publié

Coefficients de variation

- A excellent (CV entre 0,00 % à 4,99 %)
- B très bon (CV entre 5,00 % à 9,99 %)
- C bon (CV entre 10,00 % à 14,99 %)
- D acceptable (CV entre 15,00 % à 24,99 %)

Remerciements

Cette publication a été rédigée sous la direction de :

- Jean Leduc, Directeur, Division de l'organisation et des finances de l'industrie
- Haig McCarrell, Directeur adjoint, Division de l'organisation et des finances de l'industrie
- Mario Vella, Chef, La section des industries financières
- David Sabourin, Chef, La section des corporations industrielles
- Brock Macnab, Chef de projet, Section des systèmes et production électronique
- Shawna Kelly, Chef de projet, Section des systèmes et production électronique
- Louise Noel, Service aux clients et publications

Note aux utilisateurs

Pour plus de renseignements, vous pouvez consulter le catalogue de Statistique Canada énumérant tous les produits courants et services disponibles.

Table des matières

Faits saillants	7
Analyse	8
Statistiques financières trimestrielles des entreprises	8
Les bénéfices du secteur du pétrole et du gaz progressent au premier trimestre	9
Les bénéfices du secteur minier sont en hausse	9
Les bénéfices du secteur de la fabrication poursuivent leur progression	10
Hausse des bénéfices des grossistes et des détaillants	10
Les bénéfices d'exploitation diminuent dans les secteurs financiers	10
Produits connexes	11
Tableaux statistiques	
1 Tableau sommaire	14
1-1 Revenu d'exploitation et bénéfice d'exploitation, désaisonnalisés	14
1-2 Bénéfice avant gains extraordinaires et bénéfice net, désaisonnalisés	15
1-3 Ratio des dettes à l'avoir et marge bénéficiaire, ratios sélectionnés	16
1-4 Rendement de l'avoir et rendement des capitaux employés, ratios sélectionnés	17
2 Total, toutes les branches d'activité	18
2-1 Bilan et état des résultats	18
2-2 État de l'évolution de la situation financière, postes désaisonnalisés et ratios financiers	19
3 Total des branches d'activité non financières	20
3-1 Bilan et état des résultats	20
3-2 État de l'évolution de la situation financière, postes désaisonnalisés et ratios financiers	21
4 Agriculture, foresterie, pêche et chasse	22
4-1 Bilan et état des résultats	22
4-2 État de l'évolution de la situation financière, postes désaisonnalisés et ratios financiers	23
5 Extraction de pétrole et de gaz et activités de soutien	24
5-1 Bilan et état des résultats	24
5-2 État de l'évolution de la situation financière, postes désaisonnalisés et ratios financiers	25

Table des matières – suite

6	Extraction minière et exploitation en carrière (sauf l'extraction de pétrole et de gaz)	26
6-1	Bilan et état des résultats	26
6-2	État de l'évolution de la situation financière, postes désaisonnalisés et ratios financiers	27
7	Services publics	28
7-1	Bilan et état des résultats	28
7-2	État de l'évolution de la situation financière, postes désaisonnalisés et ratios financiers	29
8	Construction	30
8-1	Bilan et état des résultats	30
8-2	État de l'évolution de la situation financière, postes désaisonnalisés et ratios financiers	31
9	Fabrication	32
9-1	Bilan et état des résultats	32
9-2	État de l'évolution de la situation financière, postes désaisonnalisés et ratios financiers	33
10	Commerce de gros	34
10-1	Bilan et état des résultats	34
10-2	État de l'évolution de la situation financière, postes désaisonnalisés et ratios financiers	35
11	Commerce de détail	36
11-1	Bilan et état des résultats	36
11-2	État de l'évolution de la situation financière, postes désaisonnalisés et ratios financiers	37
12	Transport et entreposage	38
12-1	Bilan et état des résultats	38
12-2	État de l'évolution de la situation financière, postes désaisonnalisés et ratios financiers	39
13	Industrie de l'information et industrie culturelle	40
13-1	Bilan et état des résultats	40
13-2	État de l'évolution de la situation financière, postes désaisonnalisés et ratios financiers	41
14	Services immobiliers et services de location et de location à bail	42
14-1	Bilan et état des résultats	42
14-2	État de l'évolution de la situation financière, postes désaisonnalisés et ratios financiers	43
15	Services professionnels, scientifiques et techniques	44
15-1	Bilan et état des résultats	44
15-2	État de l'évolution de la situation financière, postes désaisonnalisés et ratios financiers	45

Table des matières – suite

16	Services administratifs, services de soutien, services de gestion des déchets et services d'assainissement	46
16-1	Bilan et état des résultats	46
16-2	État de l'évolution de la situation financière, postes désaisonnalisés et ratios financiers	47
17	Services d'enseignement, soins de santé et assistance sociale	48
17-1	Bilan et état des résultats	48
17-2	État de l'évolution de la situation financière, postes désaisonnalisés et ratios financiers	49
18	Arts, spectacles et loisirs	50
18-1	Bilan et état des résultats	50
18-2	État de l'évolution de la situation financière, postes désaisonnalisés et ratios financiers	51
19	Hébergement et services de restauration	52
19-1	Bilan et état des résultats	52
19-2	État de l'évolution de la situation financière, postes désaisonnalisés et ratios financiers	53
20	Réparation, entretien et services personnels	54
20-1	Bilan et état des résultats	54
20-2	État de l'évolution de la situation financière, postes désaisonnalisés et ratios financiers	55
21	Total des branches d'activité financières et d'assurances	56
21-1	Bilan et état des résultats	56
21-2	État de l'évolution de la situation financière, postes désaisonnalisés et ratios financiers	57
22	Intermédiation financière non faite par le biais de dépôts	58
22-1	Bilan et état des résultats	58
22-2	État de l'évolution de la situation financière, postes désaisonnalisés et ratios financiers	59
23	Sociétés d'assurance et activités connexes	60
23-1	Bilan et état des résultats	60
23-2	État de l'évolution de la situation financière, postes désaisonnalisés et ratios financiers	61
24	Activités liées à l'intermédiation financière	62
24-1	Bilan et état des résultats	62
24-2	État de l'évolution de la situation financière, postes désaisonnalisés et ratios financiers	63
25	Intermédiation financière par le biais de dépôts	64
25-1	Bilan et état des résultats	64
25-2	État de l'évolution de la situation financière, postes désaisonnalisés et ratios financiers	65

Table des matières – suite

26	Valeurs mobilière, contrats de marchandises et autres activités d'investissement financier connexes	66
26-1	Bilan et état des résultats	66
26-2	État de l'évolution de la situation financière, postes désaisonnalisés et ratios financiers	67

Qualité des données, concepts et méthodologie

Description de l'enquête	68
Concepts, définitions et méthodes comptables	70
Classification des branches d'activité	71
Calcul des estimations	73
Définition des ratios financiers	79

Graphiques

1.	Bénéfices d'exploitation trimestriels	8
2.	Variation trimestrielle des bénéfices d'exploitation	9

Faits saillants

Les bénéfices d'exploitation des sociétés canadiennes se sont chiffrés à 62,9 milliards de dollars au premier trimestre, en hausse de 2,9 milliards de dollars ou de 4,8 % par rapport au trimestre précédent. Les chiffres sont demeurés inférieurs au sommet de 78,9 milliards de dollars atteint au troisième trimestre de 2008, soit avant le récent repli de l'économie. Il s'agit du troisième trimestre consécutif de croissance depuis le creux de 48,0 milliards de dollars observé au deuxième trimestre de 2009.

Analyse

Statistiques financières trimestrielles des entreprises

Premier trimestre de 2010 (données provisoires)

Les bénéfices d'exploitation des sociétés canadiennes se sont chiffrés à 62,9 milliards de dollars au premier trimestre, en hausse de 2,9 milliards de dollars ou de 4,8 % par rapport au trimestre précédent. Les chiffres sont demeurés inférieurs au sommet de 78,9 milliards de dollars atteint au troisième trimestre de 2008, soit avant le récent repli de l'économie. Il s'agit du troisième trimestre consécutif de croissance depuis le creux de 48,0 milliards de dollars observé au deuxième trimestre de 2009.

Graphique 1
Bénéfices d'exploitation trimestriels

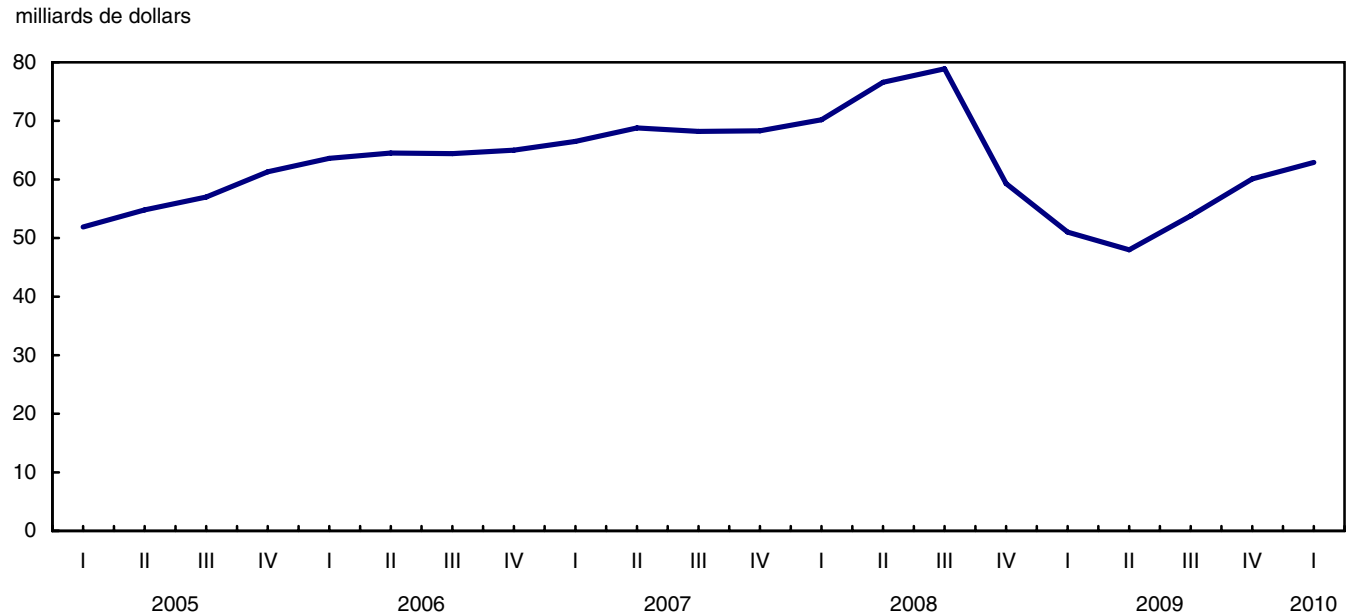

Dans le cas des industries non financières, les bénéfices ont augmenté de 8,3 % par rapport au quatrième trimestre pour s'établir à 46,6 milliards de dollars au premier trimestre, tandis que les bénéfices des secteurs financiers ont fléchi de 4,1 % pour passer à 16,4 milliards de dollars. Dans l'ensemble, les résultats étaient mitigés, 10 des 22 industries ayant déclaré des bénéfices plus élevés au premier trimestre.

Graphique 2
Variation trimestrielle des bénéfices d'exploitation

variation en pourcentage

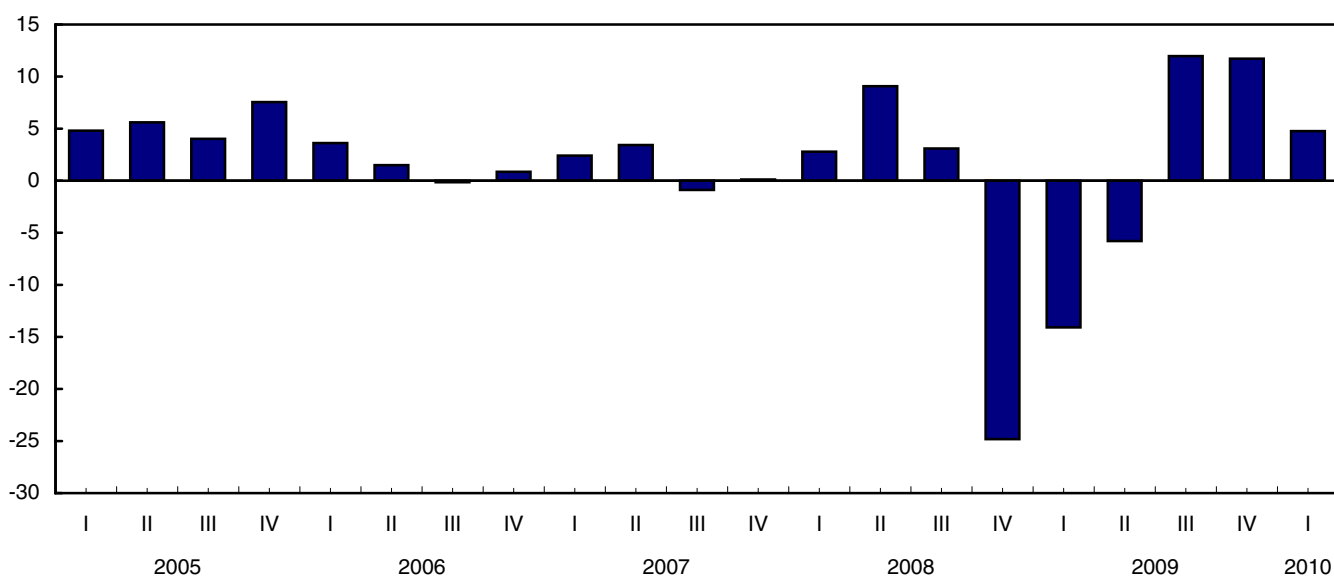

Note aux lecteurs

Les données sur les bénéfices trimestriels présentées dans le texte sont désaisonnalisées et sont exprimées en dollars courants. Les données financières trimestrielles pour la période allant de 2007 jusqu'à maintenant ont fait l'objet d'une révision après rapprochement des séries annuelles de 2007 et de 2008.

Les statistiques financières trimestrielles des entreprises sont fondées sur une enquête-échantillon et représentent les activités de toutes les entreprises au Canada, à l'exclusion des sociétés gouvernementales et des sociétés sans but lucratif. Une entreprise peut être une société unique ou un regroupement de sociétés sous une même propriété et un même contrôle et pour lequel des états financiers consolidés sont produits.

Les bénéfices dont il est question dans la présente analyse sont les bénéfices d'exploitation réalisés dans le cours normal des activités des entreprises. Dans le cas des industries non financières, les rentrées d'intérêts et de dividendes ainsi que les gains et les pertes en capital se trouvent exclus des bénéfices d'exploitation, tandis que, pour les industries financières, ceux-ci sont compris de même que les intérêts versés sur les dépôts.

Les bénéfices d'exploitation diffèrent des bénéfices nets, qui correspondent aux bénéfices après impôt réalisés par les sociétés.

Les bénéfices du secteur du pétrole et du gaz progressent au premier trimestre

Les bénéfices tirés de l'extraction pétrolière et gazière et des activités connexes ont augmenté de 40,4 %, pour se situer à 4,1 milliards de dollars au premier trimestre. Cette hausse était en partie attribuable à l'augmentation du prix du pétrole. Il s'agit du troisième trimestre consécutif de croissance dans ce secteur. Cependant, les bénéfices sont demeurés en-deçà du sommet de 13,1 milliards de dollars atteint au troisième trimestre de 2008.

Les bénéfices du secteur minier sont en hausse

Les bénéfices de l'industrie des mines et des carrières ont progressé de 14,8 % pour s'établir à 1,3 milliard de dollars. Cette augmentation s'explique en partie par la hausse du prix des produits de base.

Les bénéfices du secteur de la fabrication poursuivent leur progression

Les fabricants ont connu un quatrième trimestre consécutif d'augmentation de leurs bénéfices. Leurs bénéfices au premier trimestre ont progressé de 12,6 % par rapport au trimestre précédent pour se situer à 10,4 milliards de dollars. Les secteurs qui ont le plus contribué à cette hausse étaient la fabrication de véhicules et de pièces automobiles ainsi que la fabrication de métaux de première transformation.

Hausse des bénéfices des grossistes et des détaillants

Les bénéfices du secteur du commerce de gros ont augmenté de 8,1 % au premier trimestre pour se situer à 5,4 milliards de dollars. Près de la moitié de cette croissance était attribuable aux grossistes en matériaux et fournitures de construction et en véhicules et pièces automobiles.

Chez les détaillants, les bénéfices ont progressé de 11,5 % pour atteindre 4,1 milliards de dollars. Les magasins de vêtements, les grands magasins et les magasins de marchandises diverses, les marchands de véhicules et de pièces automobiles ainsi que les détaillants d'aliments et de boissons ont contribué le plus à cette hausse.

Les bénéfices d'exploitation diminuent dans les secteurs financiers

Au premier trimestre, les bénéfices des secteurs financiers ont reculé de 4,1 % pour se chiffrer à 16,4 milliards de dollars. Les bénéfices des sociétés d'assurances et des activités connexes ont diminué de 26,0 % pour s'établir à 3,1 milliards de dollars. Cette baisse s'expliquait par une hausse des dépenses attribuable aux ajustements actuariels et des demandes de règlement plus élevées. Les entreprises d'intermédiation financière, principalement des banques à charte, ont tempéré ce recul en enregistrant des bénéfices de 6,6 milliards de dollars, ce qui correspond à une augmentation de 7,8 % par rapport au quatrième trimestre de 2009.

Tableau explicatif 1
Statistiques financières trimestrielles des entreprises

	Données désaisonnalisées				
	Premier trimestre 2009 ^r	Quatrième trimestre 2009 ^r	Premier trimestre 2010 ^p	Quatrième trimestre 2009 au premier trimestre 2010	Premier trimestre 2009 au premier trimestre 2010
	milliards de dollars			variation en pourcentage	
Toutes les branches d'activité					
Revenus d'exploitation	741,6	768,3	775,9	1,0	4,6
Bénéfices d'exploitation	51,0	60,1	62,9	4,8	23,4
Bénéfices nets	25,1	45,2	47,9	6,1	90,8
Branches d'activités non financières					
Revenus d'exploitation	669,4	692,6	700,1	1,1	4,6
Bénéfices d'exploitation	37,3	43,0	46,6	8,3	24,9
Bénéfices nets	18,3	34,4	37,6	9,5	105,2
Branches d'activité financières					
Revenus d'exploitation	72,2	75,7	75,8	0,1	5,0
Bénéfices d'exploitation	13,7	17,1	16,4	-4,1	19,4
Bénéfices nets	6,8	10,8	10,3	-4,8	51,7

Note(s) : Les chiffres ayant été arrondis, leur somme peut ne pas correspondre aux totaux.

Produits connexes

Choisis parmi les publications de Statistique Canada

61-219-X	Statistiques financières et fiscales des entreprises
61-220-X	Loi sur les déclarations des personnes morales
61-224-X	Indicateurs de performance financière des entreprises canadiennes
61-517-X	Liens de parenté entre sociétés

Choisis parmi les tableaux de CANSIM de Statistique Canada

187-0001	Les données trimestrielles du bilan et de l'état des résultats, selon le Système de classification des industries de l'Amérique du Nord (SCIAN), trimestriel
187-0002	Les données trimestrielles de l'état de l'évolution de la situation financière, selon le Système de classification des industries de l'Amérique du Nord (SCIAN), certains ratios financiers et certains composants désaisonnalisés, trimestriel

Choisis parmi les enquêtes de Statistique Canada

2501	Relevé trimestriel des états financiers
------	---

Choisis parmi les tableaux sommaires de Statistique Canada

- *Statistiques financières des entreprises (trimestriel)*
- *Autres services financiers - Bilan et état des résultats*
- *Services d'investissement financier - Bilan et état des résultats*
- *Activités bancaires - Bilan et état des résultats*

- *Assurance - Bilan et état des résultats*
- *Autre crédit à la consommation et aux entreprises - Bilan et état des résultats*
- *Indicateurs économiques, par province et territoire (mensuel et trimestriel)*
- *Dernières statistiques (mensuel)*

Tableaux statistiques

Tableau 1-1

Tableau sommaire — Revenu d'exploitation et bénéfice d'exploitation, désaisonnalisés

	Premier trimestre 2009	Deuxième trimestre 2009	Troisième trimestre 2009	Quatrième trimestre 2009	Premier trimestre 2010
millions de dollars					
Revenu d'exploitation					
Total, toutes les branches d'activité	741 646	735 347	750 312	768 347	775 930
Total des branches d'activité non financières	669 430	662 750	673 540	692 604	700 114
Agriculture, foresterie, pêche et chasse	11 712	11 737	11 917	12 166	11 699
Extraction de pétrole et de gaz et activités de soutien	36 448	36 717	33 574	38 617	40 803
Extraction minière et exploitation en carrière (sauf l'extraction de pétrole et de gaz)	6 715	6 845	6 795	7 606	7 751
Services publics	16 035	14 063	14 022	14 926	15 660
Construction	60 847	61 997	63 378	63 130	64 318
Fabrication	159 832	154 542	163 425	167 701	170 537
Commerce de gros	118 043	117 105	119 298	122 058	123 880
Commerce de détail	108 101	107 977	108 227	110 468	109 622
Transport et entreposage	30 722	29 361	29 464	30 074	30 409
Industrie de l'information et industrie culturelle	21 310	21 469	21 623	21 596	22 148
Services immobiliers et services de location et de location à bail	17 000	16 890	17 136	17 382	17 375
Services professionnels, scientifiques et techniques	29 427	30 243	29 743	31 061	31 309
Services administratifs, services de soutien, services de gestion des déchets et services d'assainissement	18 079	18 425	19 185	19 493	18 479
Services d'enseignement, soins de santé et assistance sociale	9 574	9 620	9 873	10 206	9 769
Arts, spectacles et loisirs	2 901	2 994	3 023	2 962	3 034
Hébergement et services de restauration	15 161	15 161	15 172	15 440	15 682
Réparation, entretien et services personnels	7 524	7 601	7 685	7 718	7 639
Total des branches d'activité financières et d'assurances	72 215	72 597	76 772	75 743	75 816
Intermédiation financière non faite par le biais de dépôts	5 528	5 236	5 026	5 378	5 233
Sociétés d'assurance et activités connexes	24 184	26 919	29 079	27 429	27 906
Activités liées à l'intermédiation financière	1 286	1 326	1 372	1 328	1 291
Intermédiation financière par le biais de dépôts	28 863	26 390	28 133	28 128	27 985
Valeurs mobilières, contrats de marchandises et autres activités d'investissement financier connexes	12 354	12 726	13 162	13 479	13 402
Bénéfice d'exploitation					
Total, toutes les branches d'activité	50 979	48 028	53 771	60 071	62 931
Total des branches d'activité non financières	37 273	36 122	41 356	43 011	46 568
Agriculture, foresterie, pêche et chasse	1 207	1 188	1 293	1 356	1 300
Extraction de pétrole et de gaz et activités de soutien	2 460	1 900	2 235	2 946	4 137
Extraction minière et exploitation en carrière (sauf l'extraction de pétrole et de gaz)	1 235	851	827	1 173	1 346
Services publics	1 123	1 149	1 220	1 224	1 212
Construction	2 934	2 826	3 077	2 889	2 485
Fabrication	5 734	5 996	8 897	9 241	10 405
Commerce de gros	4 284	4 074	4 685	4 956	5 360
Commerce de détail	3 696	3 397	3 462	3 714	4 143
Transport et entreposage	2 333	2 353	2 728	2 651	2 538
Industrie de l'information et industrie culturelle	3 599	3 498	3 672	3 411	4 143
Services immobiliers et services de location et de location à bail	2 921	3 019	3 022	3 217	3 108
Services professionnels, scientifiques et techniques	1 741	1 803	1 959	1 896	1 864
Services administratifs, services de soutien, services de gestion des déchets et services d'assainissement	872	937	1 053	1 029	1 089
Services d'enseignement, soins de santé et assistance sociale	1 652	1 648	1 684	1 736	1 700
Arts, spectacles et loisirs	232	243	262	242	262
Hébergement et services de restauration	793	779	777	778	980
Réparation, entretien et services personnels	457	461	502	550	496
Total des branches d'activité financières et d'assurances	13 705	11 907	12 415	17 060	16 363
Intermédiation financière non faite par le biais de dépôts	1 955	1 688	1 725	1 876	1 863
Sociétés d'assurance et activités connexes	1 954	855	453	4 221	3 122
Activités liées à l'intermédiation financière	180	170	253	183	171
Intermédiation financière par le biais de dépôts	5 274	4 755	5 386	6 081	6 553
Valeurs mobilières, contrats de marchandises et autres activités d'investissement financier connexes	4 342	4 438	4 599	4 700	4 655

Tableau 1-2

Tableau sommaire — Bénéfice avant gains extraordinaires et bénéfice net, désaisonnalisés

	Premier trimestre 2009	Deuxième trimestre 2009	Troisième trimestre 2009	Quatrième trimestre 2009	Premier trimestre 2010
millions de dollars					
Bénéfice avant gains extraordinaires					
Total, toutes les branches d'activité	25 121	42 777	44 044	45 156	47 930
Total des branches d'activité non financières	18 349	31 936	34 566	34 378	37 653
Agriculture, foresterie, pêche et chasse	1 222	1 281	1 378	1 427	1 382
Extraction de pétrole et de gaz et activités de soutien	-381	1 438	2 632	2 421	3 874
Extraction minière et exploitation en carrière (sauf l'extraction de pétrole et de gaz)	704	1 932	2 154	626	1 057
Services publics	230	248	362	660	656
Construction	2 527	2 411	2 712	2 683	2 441
Fabrication	1 202	7 422	6 559	6 389	7 402
Commerce de gros	1 967	3 001	3 533	3 650	3 749
Commerce de détail	2 492	2 198	2 340	2 631	2 894
Transport et entreposage	792	2 222	2 623	3 041	2 765
Industrie de l'information et industrie culturelle	-579	1 934	2 246	2 285	2 852
Services immobiliers et services de location et de location à bail	3 123	3 285	3 165	3 441	3 393
Services professionnels, scientifiques et techniques	1 738	1 095	1 341	1 557	1 629
Services administratifs, services de soutien, services de gestion des déchets et services d'assainissement	856	993	954	867	915
Services d'enseignement, soins de santé et assistance sociale	1 366	1 409	1 431	1 533	1 464
Arts, spectacles et loisirs	135	106	182	166	157
Hébergement et services de restauration	566	554	525	521	598
Réparation, entretien et services personnels	389	407	430	481	426
Total des branches d'activité financières et d'assurances	6 772	10 841	9 477	10 778	10 277
Intermédiation financière non faite par le biais de dépôts	359	636	583	547	805
Sociétés d'assurance et activités connexes	1 061	4 167	2 705	3 366	2 776
Activités liées à l'intermédiation financière	111	139	165	179	88
Intermédiation financière par le biais de dépôts	2 164	2 401	2 541	3 426	3 193
Valeurs mobilières, contrats de marchandises et autres activités d'investissement financier connexes	3 078	3 497	3 483	3 261	3 414
Bénéfice net					
Total, toutes les branches d'activité	25 112	42 811	44 103	45 155	47 915
Total des branches d'activité non financières	18 340	31 926	34 556	34 363	37 641
Agriculture, foresterie, pêche et chasse	1 222	1 281	1 378	1 427	1 382
Extraction de pétrole et de gaz et activités de soutien	-381	1 438	2 632	2 421	3 874
Extraction minière et exploitation en carrière (sauf l'extraction de pétrole et de gaz)	704	1 932	2 154	626	1 057
Services publics	230	248	362	660	656
Construction	2 527	2 411	2 712	2 683	2 441
Fabrication	1 201	7 420	6 557	6 380	7 397
Commerce de gros	1 959	2 992	3 525	3 643	3 741
Commerce de détail	2 492	2 198	2 340	2 632	2 894
Transport et entreposage	792	2 222	2 623	3 041	2 765
Industrie de l'information et industrie culturelle	-579	1 934	2 246	2 285	2 852
Services immobiliers et services de location et de location à bail	3 123	3 285	3 165	3 441	3 393
Services professionnels, scientifiques et techniques	1 738	1 095	1 341	1 557	1 629
Services administratifs, services de soutien, services de gestion des déchets et services d'assainissement	856	993	954	867	915
Services d'enseignement, soins de santé et assistance sociale	1 366	1 409	1 431	1 533	1 464
Arts, spectacles et loisirs	135	106	182	166	157
Hébergement et services de restauration	566	554	525	521	598
Réparation, entretien et services personnels	389	407	430	481	426
Total des branches d'activité financières et d'assurances	6 772	10 885	9 547	10 792	10 274
Intermédiation financière non faite par le biais de dépôts	359	636	583	547	805
Sociétés d'assurance et activités connexes	1 061	4 167	2 705	3 366	2 776
Activités liées à l'intermédiation financière	111	134	165	179	85
Intermédiation financière par le biais de dépôts	2 164	2 401	2 541	3 426	3 193
Valeurs mobilières, contrats de marchandises et autres activités d'investissement financier connexes	3 078	3 547	3 553	3 275	3 414

Tableau 1-3

Tableau sommaire — Ratio des dettes à l'avoir et marge bénéficiaire, ratios sélectionnés

	Premier trimestre 2009	Deuxième trimestre 2009	Troisième trimestre 2009	Quatrième trimestre 2009	Premier trimestre 2010
	ratio				
Dettes à l'avoir					
Total, toutes les branches d'activité	0,945	0,917	0,897	0,881	0,873
Total des branches d'activité non financières	1,046	1,013	0,989	0,975	0,970
Agriculture, foresterie, pêche et chasse	1,133	1,117	1,129	1,108	1,116
Extraction de pétrole et de gaz et activités de soutien	0,632	0,615	0,621	0,613	0,620
Extraction minière et exploitation en carrière (sauf l'extraction de pétrole et de gaz)	0,756	0,677	0,646	0,631	0,604
Services publics	1,097	1,059	1,076	1,075	1,064
Construction	1,566	1,596	1,589	1,529	1,498
Fabrication	0,944	0,909	0,857	0,834	0,837
Commerce de gros	0,932	0,907	0,870	0,849	0,830
Commerce de détail	1,025	0,975	0,957	0,959	0,962
Transport et entreposage	1,612	1,461	1,417	1,396	1,341
Industrie de l'information et industrie culturelle	1,265	1,200	1,176	1,171	1,152
Services immobiliers et services de location et de location à bail	1,914	1,888	1,834	1,844	1,829
Services professionnels, scientifiques et techniques	0,781	0,762	0,739	0,724	0,715
Services administratifs, services de soutien, services de gestion des déchets et services d'assainissement	1,099	1,084	1,048	1,048	1,057
Services d'enseignement, soins de santé et assistance sociale	0,667	0,611	0,597	0,602	0,614
Arts, spectacles et loisirs	2,729	2,697	2,354	2,359	2,441
Hébergement et services de restauration	2,405	2,411	2,426	2,386	2,344
Réparation, entretien et services personnels	1,144	1,110	1,074	1,047	1,052
Total des branches d'activité financières et d'assurances	0,692	0,676	0,664	0,644	0,633
Intermédiation financière non faite par le biais de dépôts	4,304	3,990	3,842	3,627	3,555
Sociétés d'assurance et activités connexes	0,182	0,242	0,275	0,222	0,227
Activités liées à l'intermédiation financière	0,682	0,685	0,649	0,557	0,551
Intermédiation financière par le biais de dépôts	0,381	0,365	0,350	0,380	0,357
Valeurs mobilières, contrats de marchandises et autres activités d'investissement financier connexes	0,655	0,644	0,626	0,623	0,627
	pourcentage				
Marge bénéficiaire					
Total, toutes les branches d'activité	6,9	6,5	7,2	7,8	8,1
Total des branches d'activité non financières	5,6	5,4	6,1	6,2	6,6
Agriculture, foresterie, pêche et chasse	10,3	10,1	10,8	11,1	11,1
Extraction de pétrole et de gaz et activités de soutien	6,8	5,2	6,7	7,6	10,1
Extraction minière et exploitation en carrière (sauf l'extraction de pétrole et de gaz)	18,4	12,4	12,2	15,4	17,4
Services publics	7,0	8,2	8,7	8,2	7,7
Construction	4,8	4,6	4,9	4,6	3,9
Fabrication	3,6	3,9	5,4	5,5	6,1
Commerce de gros	3,6	3,5	3,9	4,1	4,3
Commerce de détail	3,4	3,2	3,2	3,4	3,8
Transport et entreposage	7,6	8,0	9,3	8,8	8,4
Industrie de l'information et industrie culturelle	16,9	16,3	17,0	15,8	18,7
Services immobiliers et services de location et de location à bail	17,2	17,9	17,6	18,5	17,9
Services professionnels, scientifiques et techniques	5,9	6,0	6,6	6,1	6,0
Services administratifs, services de soutien, services de gestion des déchets et services d'assainissement	4,8	5,1	5,5	5,3	5,9
Services d'enseignement, soins de santé et assistance sociale	17,3	17,1	17,0	17,0	17,4
Arts, spectacles et loisirs	8,0	8,1	8,7	8,2	8,6
Hébergement et services de restauration	5,2	5,1	5,1	5,0	6,2
Réparation, entretien et services personnels	6,1	6,1	6,5	7,1	6,5
Total des branches d'activité financières et d'assurances	19,0	16,4	16,2	22,5	21,6
Intermédiation financière non faite par le biais de dépôts	35,4	32,2	34,3	34,9	35,6
Sociétés d'assurance et activités connexes	8,1	3,2	1,6	15,4	11,2
Activités liées à l'intermédiation financière	14,0	12,8	18,4	13,8	13,2
Intermédiation financière par le biais de dépôts	18,3	18,0	19,2	21,6	23,4
Valeurs mobilières, contrats de marchandises et autres activités d'investissement financier connexes	35,1	34,9	34,9	34,9	34,7

Tableau 1-4

Tableau sommaire — Rendement de l'avoir et rendement des capitaux employés, ratios sélectionnés

	Premier trimestre 2009	Deuxième trimestre 2009	Troisième trimestre 2009	Quatrième trimestre 2009	Premier trimestre 2010
	pourcentage				
Rendement de l'avoir					
Total, toutes les branches d'activité	5,8	9,7	9,8	9,9	10,4
Total des branches d'activité non financières	5,9	10,2	10,7	10,6	11,5
Agriculture, foresterie, pêche et chasse	14,2	14,6	15,7	16,0	15,5
Extraction de pétrole et de gaz et activités de soutien	-0,7	2,5	4,7	4,3	6,8
Extraction minière et exploitation en carrière (sauf l'extraction de pétrole et de gaz)	5,0	12,7	13,7	3,9	6,4
Services publics	3,1	3,2	4,7	8,6	8,6
Construction	18,4	17,3	18,5	17,5	16,2
Fabrication	1,5	9,2	7,6	7,4	8,7
Commerce de gros	9,0	13,7	15,5	15,7	15,9
Commerce de détail	14,8	12,7	13,3	14,7	15,9
Transport et entreposage	6,0	15,8	18,2	20,6	17,8
Industrie de l'information et industrie culturelle	-4,0	13,1	15,2	15,2	18,5
Services immobiliers et services de location et de location à bail	13,2	13,5	12,6	13,6	13,2
Services professionnels, scientifiques et techniques	9,6	6,0	7,2	8,0	8,3
Services administratifs, services de soutien, services de gestion des déchets et services d'assainissement	13,5	15,2	14,0	13,0	13,8
Services d'enseignement, soins de santé et assistance sociale	23,2	24,0	23,6	25,0	23,7
Arts, spectacles et loisirs	12,5	9,8	15,3	14,1	13,6
Hébergement et services de restauration	17,4	17,1	16,3	15,8	17,6
Réparation, entretien et services personnels	19,6	20,1	20,4	22,4	19,5
Total des branches d'activité financières et d'assurances	5,5	8,6	7,4	8,3	7,8
Intermédiation financière non faite par le biais de dépôts	4,3	7,3	6,5	5,9	8,6
Sociétés d'assurance et activités connexes	3,6	13,4	8,7	9,8	8,0
Activités liées à l'intermédiation financière	7,5	9,2	10,6	11,3	5,4
Intermédiation financière par le biais de dépôts	4,8	5,2	5,4	7,4	6,8
Valeurs mobilières, contrats de marchandises et autres activités d'investissement financier connexes	8,0	9,1	8,9	8,4	8,6
Rendement des capitaux employés					
Total, toutes les branches d'activité	4,6	6,6	6,6	6,7	7,0
Total des branches d'activité non financières	4,5	6,8	6,9	6,9	7,4
Agriculture, foresterie, pêche et chasse	8,2	8,5	9,0	9,2	9,0
Extraction de pétrole et de gaz et activités de soutien	0,8	2,8	4,2	4,1	5,6
Extraction minière et exploitation en carrière (sauf l'extraction de pétrole et de gaz)	3,9	9,1	9,4	3,5	4,9
Services publics	3,9	4,3	4,2	5,4	5,8
Construction	8,1	7,8	8,4	7,9	7,5
Fabrication	2,2	6,3	5,3	5,3	6,0
Commerce de gros	5,8	8,5	9,6	9,7	10,2
Commerce de détail	9,0	8,2	8,4	9,2	9,9
Transport et entreposage	5,0	9,0	10,0	11,0	10,1
Industrie de l'information et industrie culturelle	0,9	9,3	9,8	10,0	11,0
Services immobiliers et services de location et de location à bail	6,3	6,5	6,1	6,9	6,4
Services professionnels, scientifiques et techniques	6,4	5,3	4,9	5,2	5,9
Services administratifs, services de soutien, services de gestion des déchets et services d'assainissement	8,2	9,0	8,7	8,3	9,0
Services d'enseignement, soins de santé et assistance sociale	15,2	16,1	15,9	16,7	15,9
Arts, spectacles et loisirs	5,8	5,0	6,7	6,5	6,5
Hébergement et services de restauration	7,3	7,3	7,1	7,0	7,7
Réparation, entretien et services personnels	10,8	11,0	11,3	12,5	11,0
Total des branches d'activité financières et d'assurances	5,0	6,3	5,6	6,2	5,8
Intermédiation financière non faite par le biais de dépôts	3,0	3,5	3,5	3,5	3,9
Sociétés d'assurance et activités connexes	3,6	11,4	7,6	8,7	7,1
Activités liées à l'intermédiation financière	5,7	6,8	8,0	9,1	5,1
Intermédiation financière par le biais de dépôts	6,0	5,4	5,6	6,6	6,3
Valeurs mobilières, contrats de marchandises et autres activités d'investissement financier connexes	6,2	6,1	5,7	5,8	5,8

Tableau 2-1
Total, toutes les branches d'activité — Bilan et état des résultats

	Premier trimestre 2009	Deuxième trimestre 2009	Troisième trimestre 2009	Quatrième trimestre 2009	Premier trimestre 2010
millions de dollars					
Bilan					
Total de l'actif	6 611 609^A	6 547 167^A	6 594 497^A	6 605 662^A	6 617 206^A
Encaisse et dépôts	343 857	355 015	350 621	362 289	327 619
Comptes débiteurs et revenu couru	421 699	418 835	423 488	416 536	422 777
Stocks	281 679	278 477	275 133	277 359	275 918
Placements et comptes auprès des affiliées	946 352	958 938	958 657	959 891	961 307
Placements de portefeuille	951 861	961 064	976 819	979 162	988 175
Prêts	1 531 956	1 534 271	1 568 197	1 600 152	1 623 928
Hypothécaires	671 726	685 132	701 446	713 768	725 756
Non hypothécaires	860 230	849 139	866 751	886 384	898 172
Provision pour pertes sur placements et prêts	-10 599	-11 160	-11 853	-11 176	-11 690
Engagements des clients des banques comme acceptations	64 723	59 562	57 557	49 496	49 277
Immobilisations, nettes	1 268 157	1 268 525	1 285 248	1 291 884	1 295 217
Autres actifs	811 927	723 642	710 633	680 067	684 675
Total du passif	4 885 508	4 786 078	4 796 542	4 782 422	4 778 122
Dépôts	1 560 820	1 560 327	1 573 111	1 588 626	1 589 891
Passif actuariel des assureurs	179 636	182 098	188 828	189 724	191 953
Comptes créditeurs et exigibilités courues	540 683	528 262	537 227	535 329	530 269
Emprunts et comptes auprès des affiliées	639 352	632 598	636 922	633 264	638 516
Emprunts	992 388	981 862	975 398	972 749	966 231
Prêts et autres emprunts	446 051	439 790	435 879	433 166	433 197
Acceptations bancaires et papier	53 930	52 355	50 381	49 629	49 626
Obligations et débetures	335 552	332 360	331 555	329 797	325 519
Hypothèques	156 855	157 357	157 582	160 157	157 888
Impôts futurs	99 704	98 550	98 532	97 087	96 775
Engagements des clients des banques comme acceptations	64 763	59 610	57 611	49 555	49 322
Autres passifs	808 164	742 772	728 912	716 087	715 165
Total des avoirs	1 726 101	1 761 090	1 797 956	1 823 240	1 839 085
Capital-actions	915 296	929 291	959 690	975 418	981 491
Avoir des détenteurs d'unité	0	0	0	0	0
Engagements à l'égard des assurés	0	0	0	0	0
Surplus d'apport et autres	187 579	187 888	188 212	179 860	172 840
Bénéfices non répartis	623 226	643 910	650 054	667 961	684 754
État des résultats					
Revenu d'exploitation	726 009^A	738 193^A	758 870^A	772 580^A	759 754^A
Ventes de biens et de services	644 105	655 900	671 882	685 369	672 524
Primes des assureurs	16 148	15 508	16 103	18 144	18 415
Contreparties des rentes	2 294	2 332	2 370	2 309	2 328
Revenus d'intérêts chargés au compte d'opération	26 327	24 996	25 831	25 060	24 347
Revenus de dividendes chargés au compte d'opération	2 662	3 047	3 250	2 603	2 876
Gains ou pertes sur la vente de titres et autres actifs	-847	-139	-33	-281	-439
Autres revenus d'exploitation	35 321	36 548	39 466	39 375	39 703
Dépenses d'exploitation	678 352	689 800	702 416	712 235	700 088
Dépréciation, épuisement, et amortissement	30 646	30 969	31 333	32 219	31 819
Sinistres aux termes de contrats d'assurance	11 058	10 074	11 151	10 799	11 471
Sinistres aux termes de contrats de rentes	2 028	2 000	2 062	2 446	2 561
Augmentation normale du passif actuariel	1 306	5 476	7 019	971	2 321
Dépenses d'intérêts chargés au compte d'opération	9 273	7 422	7 468	6 998	6 406
Autres dépenses d'exploitation	624 040	633 859	643 381	658 801	645 508
Bénéfice ou perte d'exploitation	47 657	48 393	56 454	60 346	59 666
Revenus d'intérêts et dividendes	5 454	6 123	5 771	6 805	6 317
Dépenses d'intérêts sur les emprunts	17 376	16 869	16 818	16 489	16 257
Gains ou pertes	-4 487	10 426	9 251	2 188	7 613
Bénéfice avant impôts sur le revenu	31 249	48 073	54 657	52 851	57 338
Impôt sur le revenu	9 255	8 858	12 484	11 742	14 046
Part des gains des affiliées	1 342	5 179	3 190	2 896	2 949
Bénéfice avant gains extraordinaires	23 336	44 394	45 363	44 005	46 241
Gains ou pertes extraordinaires	-9	34	60	-1	-15
Bénéfice net	23 327	44 428	45 423	44 004	46 226

Note(s) :

- Un modèle commun (générique) de présentation des états financiers est utilisé pour toutes les branches d'activité et pour les totaux d'ensemble. Par conséquent, les valeurs indiquées pour certaines séries financières qui ne s'appliquent pas à certaines branches d'activité seront nulles.
- Les chiffres ayant été arrondis, leur somme peut ne pas correspondre aux totaux indiqués.

Tableau 2-2

Total, toutes les branches d'activité — État de l'évolution de la situation financière, postes désaisonnalisés et ratios financiers

	Premier trimestre 2009	Deuxième trimestre 2009	Troisième trimestre 2009	Quatrième trimestre 2009	Premier trimestre 2010
millions de dollars					
État de l'évolution de la situation financière					
Encaisse générée par l'exploitation	10 527	75 950	71 177	77 625	50 501
Bénéfice net	22 551	44 490	45 190	43 997	46 296
Éléments non monétaires	-9 899	33 433	26 724	28 017	8 515
Dépréciation, épuisement et amortissement	29 819	30 803	30 893	31 985	31 716
Impôts futurs	724	-1 520	-692	-2 546	472
Fonds de roulement	-13 220	-1 382	7 963	4 488	-12 742
Autres éléments non monétaires	-27 221	5 532	-11 440	-5 909	-10 931
Transactions monétaires de la période antérieure	-2 125	-1 974	-737	5 611	-4 310
Encaisse générée par le financement	1 390	3 751	29 035	22 503	2 028
Augmentation des dépôts	-8 503	-839	12 758	15 653	1 441
Emprunts auprès des affiliées	2 697	-4 139	3 256	-1 115	1 671
Emprunts auprès des non-affiliées	-4 166	-9 701	-14 337	-1 097	-5 383
Prêts et autres emprunts	-5 857	-6 393	-7 355	-1 995	-784
Acceptations bancaires et papier	-1 445	-1 381	-2 183	-115	-8
Obligations et débetures	2 974	-1 656	-5 127	-21	-3 554
Hypothèques	162	-271	328	1 034	-1 036
Avoir	11 361	18 430	27 358	9 062	4 299
Total des encaisses	11 916	79 701	100 212	100 127	52 529
Utilisations					
Encaisse utilisée pour des placements	-13 908	19 651	60 481	40 570	34 729
Placements dans des affiliées	-14 926	8 851	14 229	5 465	5 219
Placements de portefeuille	38 573	7 514	12 028	3 584	5 068
Prêts	-37 556	3 286	34 225	31 521	24 443
Prêts hypothécaires	-15 904	13 035	16 248	12 455	9 630
Prêts non hypothécaires	-21 652	-9 749	17 977	19 066	14 813
Encaisse utilisée pour immobilisations	28 629	24 421	31 068	28 814	27 590
Encaisse utilisée pour dividendes	23 447	23 499	24 005	28 572	22 301
Utilisation totale de l'encaisse	38 168	67 571	115 554	97 956	84 620
Augmentation ou diminution de l'encaisse	-26 251	12 130	-15 343	2 171	-32 092
Certains postes désaisonnalisés					
Revenu d'exploitation	741 646	735 347	750 312	768 347	775 930
Bénéfice d'exploitation	50 979	48 028	53 771	60 071	62 931
Bénéfice avant gains extraordinaires	25 121	42 777	44 044	45 156	47 930
Bénéfice net	25 112	42 811	44 103	45 155	47 915
Variation en pourcentage de certains postes					
Revenu d'exploitation (DÉS.)	-5,5	-0,8	2,0	2,4	1,0
Dépenses d'exploitation (DÉS.)	-4,8	-0,5	1,3	1,7	0,7
Bénéfice d'exploitation (DÉS.)	-14,1	-5,8	12,0	11,7	4,8
Ratios financiers sélectionnés					
Marge bénéficiaire (%)	6,9	6,5	7,2	7,8	8,1
Rendement de l'avoir (%)	5,8	9,7	9,8	9,9	10,4
Ratio des dettes à l'avoir (ratio)	0,945	0,917	0,897	0,881	0,873
Rendement des capitaux employés (%)	4,6	6,6	6,6	6,7	7,0

Note(s) :

- Un modèle commun (générique) de présentation des états financiers est utilisé pour toutes les branches d'activité et pour les totaux d'ensemble. Par conséquent, les valeurs indiquées pour certaines séries financières qui ne s'appliquent pas à certaines branches d'activité seront nulles.
- Toutes les données de ce tableau sont non désaisonnalisées sauf indication contraire.
- Les chiffres ayant été arrondis, leur somme peut ne pas correspondre aux totaux indiqués.

Tableau 3-1
Total des branches d'activité non financières — Bilan et état des résultats

	Premier trimestre 2009	Deuxième trimestre 2009	Troisième trimestre 2009	Quatrième trimestre 2009	Premier trimestre 2010
millions de dollars					
Bilan					
Total de l'actif	3 214 904^A	3 206 431^A	3 221 168^A	3 236 045^A	3 235 136^A
Encaisse et dépôts	222 247	229 585	233 812	241 883	238 435
Comptes débiteurs et revenu couru	342 952	340 356	341 158	339 116	338 673
Stocks	281 679	278 477	275 133	277 359	275 918
Placements et comptes auprès des affiliées	634 137	629 868	629 271	629 149	628 361
Placements de portefeuille	92 957	92 742	92 951	94 831	95 733
Prêts	55 942	55 555	55 983	55 201	54 665
Hypothécaires	11 232	11 234	11 096	11 100	11 052
Non hypothécaires	44 710	44 321	44 887	44 100	43 613
Provision pour pertes sur placements et prêts	0	0	0	0	0
Engagements des clients des banques comme acceptations	0	0	0	0	0
Immobilisations, nettes	1 203 262	1 204 217	1 221 626	1 228 858	1 232 341
Autres actifs	381 732	375 634	371 238	369 649	371 009
Total du passif	1 980 160	1 949 008	1 933 584	1 933 053	1 925 030
Dépôts	0	0	0	0	0
Passif actuariel des assureurs	0	0	0	0	0
Comptes créditeurs et exigibilités courues	407 408	398 401	399 250	405 095	397 013
Emprunts et comptes auprès des affiliées	496 367	488 169	491 460	492 229	495 278
Emprunts	795 443	786 056	781 740	778 541	774 865
Prêts et autres emprunts	376 425	371 999	369 993	364 019	365 298
Acceptations bancaires et papier	40 161	38 001	36 721	35 270	34 967
Obligations et débetures	228 529	225 175	223 837	225 389	223 073
Hypothèques	150 328	150 881	151 188	153 863	151 528
Impôts futurs	97 799	96 705	96 756	93 261	92 768
Engagements des clients des banques comme acceptations	0	0	0	0	0
Autres passifs	183 143	179 677	164 378	163 927	165 105
Total des avoirs	1 234 744	1 257 424	1 287 584	1 302 992	1 310 106
Capital-actions	714 520	719 357	748 483	757 110	759 961
Avoir des détenteurs d'unité	0	0	0	0	0
Engagements à l'égard des assurés	0	0	0	0	0
Surplus d'apport et autres	148 444	149 080	149 377	143 705	136 018
Bénéfices non répartis	371 780	388 987	389 725	402 177	414 127
État des résultats					
Revenu d'exploitation	653 028^A	666 003^A	682 448^A	696 845^A	683 257^A
Ventes de biens et de services	629 746	642 589	658 391	671 172	658 119
Primes des assureurs	0	0	0	0	0
Contreparties des rentes	0	0	0	0	0
Revenus d'intérêts chargés au compte d'opération	0	0	0	0	0
Revenus de dividendes chargés au compte d'opération	0	0	0	0	0
Gains ou pertes sur la vente de titres et autres actifs	0	0	0	0	0
Autres revenus d'exploitation	23 281	23 414	24 057	25 674	25 137
Dépenses d'exploitation	618 797	629 756	638 465	653 545	639 718
Dépréciation, épuisement, et amortissement	28 021	28 434	28 673	29 707	29 237
Sinistres aux termes de contrats d'assurance	0	0	0	0	0
Sinistres aux termes de contrats de rentes	0	0	0	0	0
Augmentation normale du passif actuariel	0	0	0	0	0
Dépenses d'intérêts chargés au compte d'opération	0	0	0	0	0
Autres dépenses d'exploitation	590 776	601 323	609 791	623 838	610 482
Bénéfice ou perte d'exploitation	34 231	36 247	43 983	43 301	43 539
Revenus d'intérêts et dividendes	5 454	6 123	5 771	6 805	6 317
Dépenses d'intérêts sur les emprunts	13 457	13 569	13 351	13 402	13 094
Gains ou pertes	-3 673	9 478	7 403	3 547	7 559
Bénéfice avant impôts sur le revenu	22 553	38 277	43 802	40 249	44 321
Impôt sur le revenu	7 157	6 491	9 545	8 673	10 325
Part des gains des affiliées	1 092	1 566	1 705	1 851	1 889
Bénéfice avant gains extraordinaires	16 488	33 352	35 962	33 427	35 884
Gains ou pertes extraordinaires	-9	-10	-10	-15	-12
Bénéfice net	16 479	33 342	35 952	33 412	35 872

Note(s) :

- Un modèle commun (générique) de présentation des états financiers est utilisé pour toutes les branches d'activité et pour les totaux d'ensemble. Par conséquent, les valeurs indiquées pour certaines séries financières qui ne s'appliquent pas à certaines branches d'activité seront nulles.
- Les chiffres ayant été arrondis, leur somme peut ne pas correspondre aux totaux indiqués.

Tableau 3-2

Total des branches d'activité non financières — État de l'évolution de la situation financière, postes désaisonnalisés et ratios financiers

	Premier trimestre 2009	Deuxième trimestre 2009	Troisième trimestre 2009	Quatrième trimestre 2009	Premier trimestre 2010
millions de dollars					
État de l'évolution de la situation financière					
Encaisse générée par l'exploitation	17 998	44 147	43 812	53 753	37 435
Bénéfice net	15 524	33 127	35 428	33 162	35 444
Éléments non monétaires	4 546	13 004	9 727	20 374	6 245
Dépréciation, épuisement et amortissement	27 210	28 272	28 234	29 476	29 152
Impôts futurs	1 000	-1 527	-1 064	-2 937	112
Fonds de roulement	-3 348	-2 830	5 374	6 539	-7 630
Autres éléments non monétaires	-20 316	-10 911	-22 817	-12 704	-15 389
Transactions monétaires de la période antérieure	-2 073	-1 984	-1 343	217	-4 254
Encaisse générée par le financement	12 342	-4 518	16 161	4 639	-3 361
Augmentation des dépôts	0	0	0	0	0
Emprunts auprès des affiliées	7 011	-6 535	1 760	3 050	-583
Emprunts auprès des non-affiliées	-158	-8 267	-11 922	-1 562	-3 671
Prêts et autres emprunts	-2 155	-4 371	-5 159	-4 785	-398
Acceptations bancaires et papier	-883	-2 011	-1 486	-816	-248
Obligations et débetures	2 492	-1 734	-5 804	2 876	-1 914
Hypothèques	388	-152	526	1 164	-1 111
Avoir	5 490	10 285	26 324	3 151	894
Total des encaisses	30 340	39 629	59 974	58 393	34 074
Utilisations					
Encaisse utilisée pour des placements	-4 844	-4 288	15 307	5 463	1 411
Placements dans des affiliées	-2 815	-4 465	14 217	3 921	2 653
Placements de portefeuille	-761	-217	665	2 172	-848
Prêts	-1 268	394	425	-631	-395
Prêts hypothécaires	-355	-67	-171	90	-38
Prêts non hypothécaires	-913	461	597	-720	-356
Encaisse utilisée pour immobilisations	28 178	22 971	29 614	27 219	25 869
Encaisse utilisée pour dividendes	17 451	16 421	16 888	18 727	15 862
Utilisation totale de l'encaisse	40 785	35 103	61 808	51 409	43 141
Augmentation ou diminution de l'encaisse	-10 446	4 526	-1 834	6 983	-9 067
Certains postes désaisonnalisés					
Revenu d'exploitation	669 430	662 750	673 540	692 604	700 114
Bénéfice d'exploitation	37 273	36 122	41 356	43 011	46 568
Bénéfice avant gains extraordinaires	18 349	31 936	34 566	34 378	37 653
Bénéfice net	18 340	31 926	34 556	34 363	37 641
Variation en pourcentage de certains postes					
Revenu d'exploitation (DÉS.)	-5,7	-1,0	1,6	2,8	1,1
Dépenses d'exploitation (DÉS.)	-5,0	-0,9	0,9	2,8	0,6
Bénéfice d'exploitation (DÉS.)	-15,5	-3,1	14,5	4,0	8,3
Ratios financiers sélectionnés					
Marge bénéficiaire (%)	5,6	5,4	6,1	6,2	6,6
Rendement de l'avoir (%)	5,9	10,2	10,7	10,6	11,5
Ratio des dettes à l'avoir (ratio)	1,046	1,013	0,989	0,975	0,970
Rendement des capitaux employés (%)	4,5	6,8	6,9	6,9	7,4

Note(s) :

- Un modèle commun (générique) de présentation des états financiers est utilisé pour toutes les branches d'activité et pour les totaux d'ensemble. Par conséquent, les valeurs indiquées pour certaines séries financières qui ne s'appliquent pas à certaines branches d'activité seront nulles.
- Toutes les données de ce tableau sont non désaisonnalisées sauf indication contraire.
- Les chiffres ayant été arrondis, leur somme peut ne pas correspondre aux totaux indiqués.

Tableau 4-1
Agriculture, foresterie, pêche et chasse — Bilan et état des résultats

	Premier trimestre 2009	Deuxième trimestre 2009	Troisième trimestre 2009	Quatrième trimestre 2009	Premier trimestre 2010
millions de dollars					
Bilan					
Total de l'actif	82 865^B	83 130^B	83 227^B	83 967^B	84 482^B
Encaisse et dépôts	5 933	5 995	6 061	6 012	5 962
Comptes débiteurs et revenu couru	4 779	4 863	4 719	4 935	4 956
Stocks	12 483	12 401	12 403	12 635	12 730
Placements et comptes auprès des affiliées	5 435	5 639	5 640	5 512	5 577
Placements de portefeuille	4 035	4 053	3 741	3 809	3 864
Prêts	2 368	2 380	2 306	2 325	2 373
Hypothécaires	1 225	1 236	1 180	1 227	1 232
Non hypothécaires	1 143	1 143	1 126	1 099	1 141
Provision pour pertes sur placements et prêts	0	0	0	0	0
Engagements des clients des banques comme acceptations	0	0	0	0	0
Immobilisations, nettes	39 081	39 154	39 397	39 711	40 130
Autres actifs	8 749	8 644	8 961	9 028	8 890
Total du passif	48 356	48 087	48 192	48 311	48 742
Dépôts	0	0	0	0	0
Passif actuariel des assureurs	0	0	0	0	0
Comptes créditeurs et exigibilités courues	4 210	4 090	4 123	4 377	4 421
Emprunts et comptes auprès des affiliées	14 909	14 960	14 865	14 818	14 933
Emprunts	24 187	24 169	24 693	24 704	24 945
Prêts et autres emprunts	14 357	14 141	14 572	14 723	14 895
Acceptations bancaires et papier	767	768	789	617	625
Obligations et débetures	4 098	4 064	4 040	4 081	4 088
Hypothèques	4 965	5 196	5 291	5 282	5 337
Impôts futurs	1 815	1 824	1 821	1 788	1 789
Engagements des clients des banques comme acceptations	0	0	0	0	0
Autres passifs	3 234	3 044	2 691	2 623	2 653
Total des avoirs	34 509	35 043	35 035	35 656	35 741
Capital-actions	9 424	9 438	9 410	9 390	9 421
Avoir des détenteurs d'unité	0	0	0	0	0
Engagements à l'égard des assurés	0	0	0	0	0
Surplus d'apport et autres	2 748	2 870	2 881	2 875	2 910
Bénéfices non répartis	22 337	22 735	22 743	23 391	23 410
État des résultats					
Revenu d'exploitation	11 783^B	11 938^B	11 794^B	12 017^B	11 671^B
Ventes de biens et de services	11 100	11 231	11 092	11 307	10 982
Primes des assureurs	0	0	0	0	0
Contreparties des rentes	0	0	0	0	0
Revenus d'intérêts chargés au compte d'opération	0	0	0	0	0
Revenus de dividendes chargés au compte d'opération	0	0	0	0	0
Gains ou pertes sur la vente de titres et autres actifs	0	0	0	0	0
Autres revenus d'exploitation	683	707	702	710	689
Dépenses d'exploitation	10 560	10 690	10 510	10 728	10 367
Dépréciation, épuisement, et amortissement	776	801	773	777	744
Sinistres aux termes de contrats d'assurance	0	0	0	0	0
Sinistres aux termes de contrats de rentes	0	0	0	0	0
Augmentation normale du passif actuariel	0	0	0	0	0
Dépenses d'intérêts chargés au compte d'opération	0	0	0	0	0
Autres dépenses d'exploitation	9 785	9 889	9 738	9 951	9 623
Bénéfice ou perte d'exploitation	1 223	1 249	1 284	1 289	1 304
Revenus d'intérêts et dividendes	182	191	187	190	177
Dépenses d'intérêts sur les emprunts	379	392	385	391	371
Gains ou pertes	330	406	429	412	408
Bénéfice avant impôts sur le revenu	1 356	1 453	1 516	1 500	1 519
Impôt sur le revenu	165	180	178	124	192
Part des gains des affiliées	31	32	32	32	31
Bénéfice avant gains extraordinaires	1 221	1 306	1 371	1 409	1 357
Gains ou pertes extraordinaires	0	0	0	0	0
Bénéfice net	1 221	1 306	1 371	1 409	1 357

Note(s) :

- Un modèle commun (générique) de présentation des états financiers est utilisé pour toutes les branches d'activité et pour les totaux d'ensemble. Par conséquent, les valeurs indiquées pour certaines séries financières qui ne s'appliquent pas à certaines branches d'activité seront nulles.
- Les chiffres ayant été arrondis, leur somme peut ne pas correspondre aux totaux indiqués.

Tableau 4-2
Agriculture, foresterie, pêche et chasse — État de l'évolution de la situation financière, postes désaisonnalisés et ratios financiers

	Premier trimestre 2009	Deuxième trimestre 2009	Troisième trimestre 2009	Quatrième trimestre 2009	Premier trimestre 2010
millions de dollars					
État de l'évolution de la situation financière					
Encaisse générée par l'exploitation	1 294	1 390	1 697	1 374	1 150
Bénéfice net	1 153	1 301	1 369	1 401	1 334
Éléments non monétaires	120	106	364	-10	-185
Dépréciation, épuisement et amortissement	761	799	767	776	740
Impôts futurs	-20	-5	3	-65	-12
Fonds de roulement	-50	-215	222	-105	-39
Autres éléments non monétaires	-571	-472	-628	-616	-875
Transactions monétaires de la période antérieure	22	-17	-36	-16	1
Encaisse générée par le financement	262	32	-70	-6	118
Augmentation des dépôts	0	0	0	0	0
Emprunts auprès des affiliées	94	44	-132	-34	104
Emprunts auprès des non-affiliées	138	-49	72	87	40
Prêts et autres emprunts	32	-177	78	138	-22
Acceptations bancaires et papier	101	7	0	-99	-2
Obligations et débetures	-73	-26	-24	41	7
Hypothèques	77	147	18	7	57
Avoir	31	37	-9	-59	-25
Total des encaisses	1 557	1 422	1 627	1 369	1 269
Utilisations					
Encaisse utilisée pour des placements	-43	88	-41	42	79
Placements dans des affiliées	-36	72	-24	-187	71
Placements de portefeuille	13	11	-36	151	7
Prêts	-20	4	19	78	2
Prêts hypothécaires	-20	1	2	81	2
Prêts non hypothécaires	0	3	17	-3	0
Encaisse utilisée pour immobilisations	461	387	628	669	1 020
Encaisse utilisée pour dividendes	82	82	83	91	92
Utilisation totale de l'encaisse	499	557	670	802	1 191
Augmentation ou diminution de l'encaisse	1 057	865	957	567	77
Certains postes désaisonnalisés					
Revenu d'exploitation	11 712	11 737	11 917	12 166	11 699
Bénéfice d'exploitation	1 207	1 188	1 293	1 356	1 300
Bénéfice avant gains extraordinaires	1 222	1 281	1 378	1 427	1 382
Bénéfice net	1 222	1 281	1 378	1 427	1 382
Variation en pourcentage de certains postes					
Revenu d'exploitation (DÉS.)	-4,7	0,2	1,5	2,1	-3,8
Dépenses d'exploitation (DÉS.)	-4,5	0,4	0,7	1,8	-3,8
Bénéfice d'exploitation (DÉS.)	-5,9	-1,6	8,9	4,8	-4,1
Ratios financiers sélectionnés					
Marge bénéficiaire (%)	10,3	10,1	10,8	11,1	11,1
Rendement de l'avoir (%)	14,2	14,6	15,7	16,0	15,5
Ratio des dettes à l'avoir (ratio)	1,133	1,117	1,129	1,108	1,116
Rendement des capitaux employés (%)	8,2	8,5	9,0	9,2	9,0

Note(s) :

- Un modèle commun (générique) de présentation des états financiers est utilisé pour toutes les branches d'activité et pour les totaux d'ensemble. Par conséquent, les valeurs indiquées pour certaines séries financières qui ne s'appliquent pas à certaines branches d'activité seront nulles.
- Toutes les données de ce tableau sont non désaisonnalisées sauf indication contraire.
- Les chiffres ayant été arrondis, leur somme peut ne pas correspondre aux totaux indiqués.

Tableau 5-1
Extraction de pétrole et de gaz et activités de soutien — Bilan et état des résultats

	Premier trimestre 2009	Deuxième trimestre 2009	Troisième trimestre 2009	Quatrième trimestre 2009	Premier trimestre 2010
millions de dollars					
Bilan					
Total de l'actif	492 539 ^A	486 122 ^A	460 366 ^A	460 875 ^A	461 874 ^A
Encaisse et dépôts	17 803	18 775	18 817	18 872	18 143
Comptes débiteurs et revenu couru	29 446	27 384	26 320	28 815	29 239
Stocks	6 409	6 630	5 693	5 946	5 932
Placements et comptes auprès des affiliées	101 961	97 540	98 272	95 226	97 276
Placements de portefeuille	11 335	11 613	11 543	12 402	12 218
Prêts	358	354	338	339	340
Hypothécaires	149	147	145	146	147
Non hypothécaires	210	207	193	193	193
Provision pour pertes sur placements et prêts	0	0	0	0	0
Engagements des clients des banques comme acceptations	0	0	0	0	0
Immobilisations, nettes	287 041	287 980	273 078	276 053	276 408
Autres actifs	38 185	35 845	26 305	23 221	22 317
Total du passif	260 708	252 786	234 620	235 084	235 081
Dépôts	0	0	0	0	0
Passif actuariel des assureurs	0	0	0	0	0
Comptes créditeurs et exigibilités courues	39 080	35 984	33 441	37 806	35 265
Emprunts et comptes auprès des affiliées	49 038	46 185	45 514	44 351	45 668
Emprunts	97 382	97 396	94 785	93 976	94 898
Prêts et autres emprunts	48 586	48 744	49 048	48 431	49 405
Acceptations bancaires et papier	11 462	11 262	11 181	10 384	10 450
Obligations et débetures	36 730	36 785	33 952	34 552	34 452
Hypothèques	604	606	604	609	591
Impôts futurs	42 591	41 487	35 916	33 445	33 370
Engagements des clients des banques comme acceptations	0	0	0	0	0
Autres passifs	32 618	31 734	24 964	25 507	25 880
Total des avoirs	231 831	233 336	225 747	225 791	226 794
Capital-actions	170 215	171 514	176 759	182 104	182 331
Avoir des détenteurs d'unité	0	0	0	0	0
Engagements à l'égard des assurés	0	0	0	0	0
Surplus d'apport et autres	11 738	12 494	12 584	8 565	8 627
Bénéfices non répartis	49 878	49 327	36 403	35 122	35 836
État des résultats					
Revenu d'exploitation	36 448 ^A	36 717 ^A	33 574 ^A	38 617 ^A	40 803 ^A
Ventes de biens et de services	36 448	36 717	33 574	38 617	40 803
Primes des assureurs	0	0	0	0	0
Contreparties des rentes	0	0	0	0	0
Revenus d'intérêts chargés au compte d'opération	0	0	0	0	0
Revenus de dividendes chargés au compte d'opération	0	0	0	0	0
Gains ou pertes sur la vente de titres et autres actifs	0	0	0	0	0
Autres revenus d'exploitation	0	0	0	0	0
Dépenses d'exploitation	33 988	34 818	31 339	35 671	36 666
Dépréciation, épuisement, et amortissement	6 604	6 619	6 506	7 419	7 525
Sinistres aux termes de contrats d'assurance	0	0	0	0	0
Sinistres aux termes de contrats de rentes	0	0	0	0	0
Augmentation normale du passif actuariel	0	0	0	0	0
Dépenses d'intérêts chargés au compte d'opération	0	0	0	0	0
Autres dépenses d'exploitation	27 384	28 199	24 833	28 251	29 141
Bénéfice ou perte d'exploitation	2 460	1 900	2 235	2 946	4 137
Revenus d'intérêts et dividendes	354	468	298	282	290
Dépenses d'intérêts sur les emprunts	1 724	1 596	1 623	1 831	1 719
Gains ou pertes	-2 685	393	1 948	852	1 251
Bénéfice avant impôts sur le revenu	-1 599	1 161	2 855	2 247	3 954
Impôt sur le revenu	-640	115	523	450	690
Part des gains des affiliées	579	393	300	624	610
Bénéfice avant gains extraordinaires	-381	1 438	2 632	2 421	3 874
Gains ou pertes extraordinaires	0	0	0	0	0
Bénéfice net	-381	1 438	2 632	2 421	3 874

Note(s) :

- Un modèle commun (générique) de présentation des états financiers est utilisé pour toutes les branches d'activité et pour les totaux d'ensemble. Par conséquent, les valeurs indiquées pour certaines séries financières qui ne s'appliquent pas à certaines branches d'activité seront nulles.
- Les chiffres ayant été arrondis, leur somme peut ne pas correspondre aux totaux indiqués.

Tableau 5-2

Extraction de pétrole et de gaz et activités de soutien — État de l'évolution de la situation financière, postes désaisonnalisés et ratios financiers

	Premier trimestre 2009	Deuxième trimestre 2009	Troisième trimestre 2009	Quatrième trimestre 2009	Premier trimestre 2010
millions de dollars					
État de l'évolution de la situation financière					
Encaisse générée par l'exploitation	3 173	7 530	7 868	9 048	7 416
Bénéfice net	-449	1 452	2 697	2 369	3 896
Éléments non monétaires	3 803	6 145	5 326	6 720	4 107
Dépréciation, épuisement et amortissement	6 438	6 608	6 450	7 304	7 522
Impôts futurs	-1 516	-1 301	-619	-1 599	-181
Fonds de roulement	-1 797	-824	261	977	-2 846
Autres éléments non monétaires	679	1 663	-765	37	-387
Transactions monétaires de la période antérieure	-181	-67	-155	-41	-587
Encaisse générée par le financement	2 569	130	2 145	-2 662	2 142
Augmentation des dépôts	0	0	0	0	0
Emprunts auprès des affiliées	1 886	-3 055	-450	-1 112	1 387
Emprunts auprès des non-affiliées	760	-180	-1 608	-2 007	1 347
Prêts et autres emprunts	370	-180	481	-1 457	1 425
Acceptations bancaires et papier	-30	-238	-231	-803	39
Obligations et débetures	425	277	-1 845	252	-125
Hypothèques	-6	-38	-14	1	8
Avoir	-78	3 365	4 204	458	-591
Total des encaisses	5 742	7 661	10 013	6 386	9 559
Utilisations					
Encaisse utilisée pour des placements	-2 359	-4 850	-178	-3 913	-175
Placements dans des affiliées	-1 978	-5 095	2	-4 771	21
Placements de portefeuille	-376	250	-166	857	-196
Prêts	-6	-5	-14	1	0
Prêts hypothécaires	-3	-2	0	1	0
Prêts non hypothécaires	-3	-3	-14	0	0
Encaisse utilisée pour immobilisations	6 911	8 253	7 689	8 557	8 699
Encaisse utilisée pour dividendes	3 477	3 302	2 430	1 940	1 648
Utilisation totale de l'encaisse	8 029	6 705	9 940	6 583	10 172
Augmentation ou diminution de l'encaisse	-2 287	956	73	-197	-613
Certains postes désaisonnalisés					
Revenu d'exploitation	36 448	36 717	33 574	38 617	40 803
Bénéfice d'exploitation	2 460	1 900	2 235	2 946	4 137
Bénéfice avant gains extraordinaires	-381	1 438	2 632	2 421	3 874
Bénéfice net	-381	1 438	2 632	2 421	3 874
Variation en pourcentage de certains postes					
Revenu d'exploitation (DÉS.)	-13,8	0,7	-8,6	15,0	5,7
Dépenses d'exploitation (DÉS.)	-8,8	2,4	-10,0	13,8	2,8
Bénéfice d'exploitation (DÉS.)	-51,0	-22,8	17,7	31,8	40,4
Ratios financiers sélectionnés					
Marge bénéficiaire (%)	6,8	5,2	6,7	7,6	10,1
Rendement de l'avoir (%)	-0,7	2,5	4,7	4,3	6,8
Ratio des dettes à l'avoir (ratio)	0,632	0,615	0,621	0,613	0,620
Rendement des capitaux employés (%)	0,8	2,8	4,2	4,1	5,6

Note(s) :

- Un modèle commun (générique) de présentation des états financiers est utilisé pour toutes les branches d'activité et pour les totaux d'ensemble. Par conséquent, les valeurs indiquées pour certaines séries financières qui ne s'appliquent pas à certaines branches d'activité seront nulles.
- Toutes les données de ce tableau sont non désaisonnalisées sauf indication contraire.
- Les chiffres ayant été arrondis, leur somme peut ne pas correspondre aux totaux indiqués.

Tableau 6-1

Extraction minière et exploitation en carrière (sauf l'extraction de pétrole et de gaz) — Bilan et état des résultats

	Premier trimestre 2009	Deuxième trimestre 2009	Troisième trimestre 2009	Quatrième trimestre 2009	Premier trimestre 2010
millions de dollars					
Bilan					
Total de l'actif	120 735^A	122 203^A	124 047^A	125 252^A	125 943^A
Encaisse et dépôts	4 544	4 577	4 318	5 384	4 503
Comptes débiteurs et revenu couru	9 646	9 246	9 407	9 534	9 454
Stocks	5 014	5 053	5 270	5 215	5 199
Placements et comptes auprès des affiliées	44 501	45 614	46 361	46 509	46 287
Placements de portefeuille	838	847	931	934	1 404
Prêts	176	170	169	170	184
Hypothécaires	18	18	18	19	19
Non hypothécaires	158	152	151	152	166
Provision pour pertes sur placements et prêts	0	0	0	0	0
Engagements des clients des banques comme acceptations	0	0	0	0	0
Immobilisations, nettes	38 398	39 336	40 100	40 980	42 011
Autres actifs	17 617	17 359	17 490	16 526	16 901
Total du passif	63 880	61 533	60 972	61 146	59 957
Dépôts	0	0	0	0	0
Passif actuariel des assureurs	0	0	0	0	0
Comptes créditeurs et exigibilités courues	9 055	8 818	8 967	9 014	8 579
Emprunts et comptes auprès des affiliées	28 850	26 692	26 202	26 175	25 520
Emprunts	14 156	14 360	14 544	14 293	14 349
Prêts et autres emprunts	9 919	9 868	10 348	9 928	9 947
Acceptations bancaires et papier	839	1 077	784	928	948
Obligations et débiteures	3 352	3 368	3 367	3 391	3 408
Hypothèques	45	45	46	46	46
Impôts futurs	5 784	5 784	5 664	6 050	6 367
Engagements des clients des banques comme acceptations	0	0	0	0	0
Autres passifs	6 036	5 880	5 594	5 613	5 141
Total des avoirs	56 854	60 670	63 075	64 107	65 986
Capital-actions	55 631	58 340	58 812	59 587	60 980
Avoir des détenteurs d'unité	0	0	0	0	0
Engagements à l'égard des assurés	0	0	0	0	0
Surplus d'apport et autres	2 626	2 759	2 950	2 716	2 799
Bénéfices non répartis	-1 403	-430	1 313	1 804	2 207
État des résultats					
Revenu d'exploitation	6 730^A	6 850^A	6 715^A	7 667^A	7 746^A
Ventes de biens et de services	6 730	6 850	6 715	7 667	7 746
Primes des assureurs	0	0	0	0	0
Contreparties des rentes	0	0	0	0	0
Revenus d'intérêts chargés au compte d'opération	0	0	0	0	0
Revenus de dividendes chargés au compte d'opération	0	0	0	0	0
Gains ou pertes sur la vente de titres et autres actifs	0	0	0	0	0
Autres revenus d'exploitation	0	0	0	0	0
Dépenses d'exploitation	5 611	5 902	5 809	6 554	6 561
Dépréciation, épuisement, et amortissement	621	608	586	660	616
Sinistres aux termes de contrats d'assurance	0	0	0	0	0
Sinistres aux termes de contrats de rentes	0	0	0	0	0
Augmentation normale du passif actuariel	0	0	0	0	0
Dépenses d'intérêts chargés au compte d'opération	0	0	0	0	0
Autres dépenses d'exploitation	4 990	5 294	5 222	5 894	5 945
Bénéfice ou perte d'exploitation	1 118	948	907	1 113	1 185
Revenus d'intérêts et dividendes	173	320	326	272	256
Dépenses d'intérêts sur les emprunts	335	450	355	368	367
Gains ou pertes	-281	1 295	1 368	-125	437
Bénéfice avant impôts sur le revenu	676	2 113	2 246	891	1 512
Impôt sur le revenu	73	245	179	344	546
Part des gains des affiliées	101	64	87	79	91
Bénéfice avant gains extraordinaires	704	1 932	2 154	626	1 057
Gains ou pertes extraordinaires	0	0	0	0	0
Bénéfice net	704	1 932	2 154	626	1 057

Note(s) :

- Un modèle commun (générique) de présentation des états financiers est utilisé pour toutes les branches d'activité et pour les totaux d'ensemble. Par conséquent, les valeurs indiquées pour certaines séries financières qui ne s'appliquent pas à certaines branches d'activité seront nulles.
- Les chiffres ayant été arrondis, leur somme peut ne pas correspondre aux totaux indiqués.

Tableau 6-2

Extraction minière et exploitation en carrière (sauf l'extraction de pétrole et de gaz) — État de l'évolution de la situation financière, postes désaisonnalisés et ratios financiers

	Premier trimestre 2009	Deuxième trimestre 2009	Troisième trimestre 2009	Quatrième trimestre 2009	Premier trimestre 2010
millions de dollars					
État de l'évolution de la situation financière					
Encaisse générée par l'exploitation	2 244	1 230	1 805	2 913	759
Bénéfice net	711	1 932	2 150	626	1 045
Éléments non monétaires	1 469	-642	-256	2 287	-317
Dépréciation, épuisement et amortissement	616	608	584	660	614
Impôts futurs	-210	-78	-74	36	67
Fonds de roulement	2	-36	-184	346	-310
Autres éléments non monétaires	1 060	-1 136	-582	1 245	-689
Transactions monétaires de la période antérieure	65	-61	-89	1	32
Encaisse générée par le financement	1 042	1 267	492	146	-258
Augmentation des dépôts	0	0	0	0	0
Emprunts auprès des affiliées	758	491	-489	-36	-615
Emprunts auprès des non-affiliées	120	200	102	-256	20
Prêts et autres emprunts	135	-55	386	-424	23
Acceptations bancaires et papier	-75	238	-282	144	-20
Obligations et débetures	59	16	-1	24	18
Hypothèques	0	1	0	0	0
Avoir	165	576	878	437	338
Total des encaisses	3 286	2 497	2 296	3 060	502
Utilisations					
Encaisse utilisée pour des placements	586	1 124	747	68	96
Placements dans des affiliées	370	1 125	721	69	-161
Placements de portefeuille	199	5	26	-1	243
Prêts	16	-6	-1	1	14
Prêts hypothécaires	0	0	0	0	0
Prêts non hypothécaires	16	-6	-1	0	14
Encaisse utilisée pour immobilisations	1 501	1 462	1 493	1 925	1 135
Encaisse utilisée pour dividendes	129	133	213	43	200
Utilisation totale de l'encaisse	2 216	2 719	2 452	2 036	1 432
Augmentation ou diminution de l'encaisse	1 070	-222	-156	1 024	-930
Certains postes désaisonnalisés					
Revenu d'exploitation	6 715	6 845	6 795	7 606	7 751
Bénéfice d'exploitation	1 235	851	827	1 173	1 346
Bénéfice avant gains extraordinaires	704	1 932	2 154	626	1 057
Bénéfice net	704	1 932	2 154	626	1 057
Variation en pourcentage de certains postes					
Revenu d'exploitation (DÉS.)	-26,0	1,9	-0,7	11,9	1,9
Dépenses d'exploitation (DÉS.)	-22,3	9,4	-0,5	7,8	-0,4
Bénéfice d'exploitation (DÉS.)	-39,0	-31,1	-2,8	41,8	14,8
Ratios financiers sélectionnés					
Marge bénéficiaire (%)	18,4	12,4	12,2	15,4	17,4
Rendement de l'avoir (%)	5,0	12,7	13,7	3,9	6,4
Ratio des dettes à l'avoir (ratio)	0,756	0,677	0,646	0,631	0,604
Rendement des capitaux employés (%)	3,9	9,1	9,4	3,5	4,9

Note(s) :

- Un modèle commun (générique) de présentation des états financiers est utilisé pour toutes les branches d'activité et pour les totaux d'ensemble. Par conséquent, les valeurs indiquées pour certaines séries financières qui ne s'appliquent pas à certaines branches d'activité seront nulles.
- Toutes les données de ce tableau sont non désaisonnalisées sauf indication contraire.
- Les chiffres ayant été arrondis, leur somme peut ne pas correspondre aux totaux indiqués.

Tableau 7-1
Services publics — Bilan et état des résultats

	Premier trimestre 2009	Deuxième trimestre 2009	Troisième trimestre 2009	Quatrième trimestre 2009	Premier trimestre 2010
millions de dollars					
Bilan					
Total de l'actif	81 828 A	82 527 A	83 497 A	83 554 A	83 199 A
Encaisse et dépôts	2 541	2 857	2 596	2 492	2 489
Comptes débiteurs et revenu couru	7 209	5 901	5 688	7 206	7 285
Stocks	1 871	2 171	1 958	1 862	1 733
Placements et comptes auprès des affiliées	10 574	10 318	9 283	9 270	9 441
Placements de portefeuille	957	941	946	954	947
Prêts	344	346	275	136	153
Hypothécaires	39	36	36	36	36
Non hypothécaires	305	310	238	99	117
Provision pour pertes sur placements et prêts	0	0	0	0	0
Engagements des clients des banques comme acceptations	0	0	0	0	0
Immobilisations, nettes	46 426	47 434	50 191	49 733	49 723
Autres actifs	11 906	12 560	12 562	11 900	11 428
Total du passif	51 659	51 439	52 911	52 996	52 518
Dépôts	0	0	0	0	0
Passif actuariel des assureurs	0	0	0	0	0
Comptes créditeurs et exigibilités courues	7 529	5 970	6 058	6 439	6 454
Emprunts et comptes auprès des affiliées	4 928	4 848	4 482	4 254	4 236
Emprunts	28 177	28 065	28 418	28 600	28 400
Prêts et autres emprunts	16 714	16 241	17 092	17 503	17 510
Acceptations bancaires et papier	1 537	1 280	1 090	865	602
Obligations et débetures	9 721	10 340	10 031	10 028	10 083
Hypothèques	205	205	205	203	205
Impôts futurs	2 857	3 372	3 459	3 606	3 656
Engagements des clients des banques comme acceptations	0	0	0	0	0
Autres passifs	8 168	9 183	10 494	10 098	9 772
Total des avoirs	30 168	31 088	30 586	30 558	30 681
Capital-actions	20 463	21 074	21 823	22 043	21 919
Avoir des détenteurs d'unité	0	0	0	0	0
Engagements à l'égard des assurés	0	0	0	0	0
Surplus d'apport et autres	2 125	2 111	2 095	2 051	2 115
Bénéfices non répartis	7 581	7 903	6 667	6 464	6 647
État des résultats					
Revenu d'exploitation	18 174 A	13 198 A	12 186 A	15 489 A	17 751 A
Ventes de biens et de services	17 718	12 824	11 862	15 131	17 354
Primes des assureurs	0	0	0	0	0
Contreparties des rentes	0	0	0	0	0
Revenus d'intérêts chargés au compte d'opération	0	0	0	0	0
Revenus de dividendes chargés au compte d'opération	0	0	0	0	0
Gains ou pertes sur la vente de titres et autres actifs	0	0	0	0	0
Autres revenus d'exploitation	456	374	324	358	396
Dépenses d'exploitation	16 758	12 308	11 204	14 063	16 258
Dépréciation, épuisement, et amortissement	649	672	689	706	705
Sinistres aux termes de contrats d'assurance	0	0	0	0	0
Sinistres aux termes de contrats de rentes	0	0	0	0	0
Augmentation normale du passif actuariel	0	0	0	0	0
Dépenses d'intérêts chargés au compte d'opération	0	0	0	0	0
Autres dépenses d'exploitation	16 109	11 636	10 514	13 357	15 553
Bénéfice ou perte d'exploitation	1 416	890	983	1 426	1 493
Revenus d'intérêts et dividendes	70	71	84	91	88
Dépenses d'intérêts sur les emprunts	444	433	427	449	442
Gains ou pertes	-387	-355	-509	-398	58
Bénéfice avant impôts sur le revenu	654	173	130	670	1 196
Impôt sur le revenu	222	43	-56	28	341
Part des gains des affiliées	28	24	27	30	26
Bénéfice avant gains extraordinaires	461	154	214	672	881
Gains ou pertes extraordinaires	0	0	0	0	0
Bénéfice net	461	154	214	672	881

Note(s) :

- Un modèle commun (générique) de présentation des états financiers est utilisé pour toutes les branches d'activité et pour les totaux d'ensemble. Par conséquent, les valeurs indiquées pour certaines séries financières qui ne s'appliquent pas à certaines branches d'activité seront nulles.
- Les chiffres ayant été arrondis, leur somme peut ne pas correspondre aux totaux indiqués.

Tableau 7-2
Services publics — État de l'évolution de la situation financière, postes désaisonnalisés et ratios financiers

	Premier trimestre 2009	Deuxième trimestre 2009	Troisième trimestre 2009	Quatrième trimestre 2009	Premier trimestre 2010
millions de dollars					
État de l'évolution de la situation financière					
Encaisse générée par l'exploitation	2 417	1 128	2 199	355	2 058
Bénéfice net	367	152	214	672	884
Éléments non monétaires	2 009	981	1 999	-205	1 183
Dépréciation, épuisement et amortissement	632	670	689	706	705
Impôts futurs	15	32	-47	80	98
Fonds de roulement	1 317	-20	618	-934	105
Autres éléments non monétaires	44	299	739	-57	275
Transactions monétaires de la période antérieure	42	-4	-14	-113	-8
Encaisse générée par le financement	-245	478	1 178	158	-95
Augmentation des dépôts	0	0	0	0	0
Emprunts auprès des affiliées	-865	-80	-40	-228	101
Emprunts auprès des non-affiliées	860	-145	297	152	-149
Prêts et autres emprunts	344	-506	341	381	28
Acceptations bancaires et papier	15	-257	-189	-225	-263
Obligations et débetures	549	618	146	-2	83
Hypothèques	-47	0	0	-2	3
Avoir	-241	702	920	234	-46
Total des encaisses	2 172	1 606	3 377	513	1 964
Utilisations					
Encaisse utilisée pour des placements	-256	-246	503	-126	565
Placements dans des affiliées	-366	-232	564	5	563
Placements de portefeuille	-5	-16	5	8	-16
Prêts	114	2	-66	-139	18
Prêts hypothécaires	0	-2	0	0	0
Prêts non hypothécaires	114	5	-66	-139	18
Encaisse utilisée pour immobilisations	1 437	1 643	2 471	339	1 001
Encaisse utilisée pour dividendes	470	269	796	491	463
Utilisation totale de l'encaisse	1 650	1 666	3 769	705	2 028
Augmentation ou diminution de l'encaisse	522	-60	-393	-193	-64
Certains postes désaisonnalisés					
Revenu d'exploitation	16 035	14 063	14 022	14 926	15 660
Bénéfice d'exploitation	1 123	1 149	1 220	1 224	1 212
Bénéfice avant gains extraordinaires	230	248	362	660	656
Bénéfice net	230	248	362	660	656
Variation en pourcentage de certains postes					
Revenu d'exploitation (DÉS.)	-13,9	-12,3	-0,3	6,4	4,9
Dépenses d'exploitation (DÉS.)	-14,3	-13,4	-0,9	7,0	5,4
Bénéfice d'exploitation (DÉS.)	-7,9	2,3	6,2	0,4	-1,0
Ratios financiers sélectionnés					
Marge bénéficiaire (%)	7,0	8,2	8,7	8,2	7,7
Rendement de l'avoir (%)	3,1	3,2	4,7	8,6	8,6
Ratio des dettes à l'avoir (ratio)	1,097	1,059	1,076	1,075	1,064
Rendement des capitaux employés (%)	3,9	4,3	4,2	5,4	5,8

Note(s) :

- Un modèle commun (générique) de présentation des états financiers est utilisé pour toutes les branches d'activité et pour les totaux d'ensemble. Par conséquent, les valeurs indiquées pour certaines séries financières qui ne s'appliquent pas à certaines branches d'activité seront nulles.
- Toutes les données de ce tableau sont non désaisonnalisées sauf indication contraire.
- Les chiffres ayant été arrondis, leur somme peut ne pas correspondre aux totaux indiqués.

Tableau 8-1
Construction — Bilan et état des résultats

	Premier trimestre 2009	Deuxième trimestre 2009	Troisième trimestre 2009	Quatrième trimestre 2009	Premier trimestre 2010
millions de dollars					
Bilan					
Total de l'actif	190 171^B	194 269^B	203 758^B	208 824^B	198 934^B
Encaisse et dépôts	23 600	24 687	26 453	28 273	27 946
Comptes débiteurs et revenu couru	40 225	40 602	42 608	42 440	41 187
Stocks	37 031	37 759	40 226	40 068	36 928
Placements et comptes auprès des affiliées	26 946	27 555	29 018	31 422	28 742
Placements de portefeuille	6 153	6 164	6 374	6 501	6 197
Prêts	2 875	2 881	2 894	2 936	2 758
Hypothécaires	1 620	1 592	1 591	1 543	1 480
Non hypothécaires	1 255	1 290	1 303	1 393	1 278
Provision pour pertes sur placements et prêts	0	0	0	0	0
Engagements des clients des banques comme acceptations	0	0	0	0	0
Immobilisations, nettes	43 228	43 506	43 357	43 280	42 197
Autres actifs	10 112	11 114	12 829	13 904	12 979
Total du passif	135 327	138 606	145 258	147 365	138 784
Dépôts	0	0	0	0	0
Passif actuariel des assureurs	0	0	0	0	0
Comptes créditeurs et exigibilités courues	37 927	37 859	40 192	40 975	38 784
Emprunts et comptes auprès des affiliées	32 470	33 491	35 656	35 865	34 640
Emprunts	53 416	55 332	57 306	58 124	55 448
Prêts et autres emprunts	29 821	31 181	32 259	32 427	30 907
Acceptations bancaires et papier	994	1 138	1 065	1 061	1 023
Obligations et débetures	4 808	4 848	5 106	5 167	5 020
Hypothèques	17 794	18 165	18 875	19 468	18 498
Impôts futurs	1 430	1 444	1 383	1 307	1 221
Engagements des clients des banques comme acceptations	0	0	0	0	0
Autres passifs	10 085	10 480	10 722	11 095	8 691
Total des avoirs	54 844	55 663	58 499	61 459	60 150
Capital-actions	8 642	8 941	9 328	11 599	9 520
Avoir des détenteurs d'unité	0	0	0	0	0
Engagements à l'égard des assurés	0	0	0	0	0
Surplus d'apport et autres	2 342	2 327	2 378	2 614	2 330
Bénéfices non répartis	43 860	44 394	46 794	47 246	48 300
État des résultats					
Revenu d'exploitation	57 558^B	60 397^B	66 365^B	65 033^B	60 735^B
Ventes de biens et de services	56 749	59 264	65 149	63 761	59 646
Primes des assureurs	0	0	0	0	0
Contreparties des rentes	0	0	0	0	0
Revenus d'intérêts chargés au compte d'opération	0	0	0	0	0
Revenus de dividendes chargés au compte d'opération	0	0	0	0	0
Gains ou pertes sur la vente de titres et autres actifs	0	0	0	0	0
Autres revenus d'exploitation	809	1 133	1 216	1 272	1 090
Dépenses d'exploitation	54 943	57 774	62 755	62 155	58 710
Dépréciation, épuisement, et amortissement	1 274	1 348	1 519	1 431	1 296
Sinistres aux termes de contrats d'assurance	0	0	0	0	0
Sinistres aux termes de contrats de rentes	0	0	0	0	0
Augmentation normale du passif actuariel	0	0	0	0	0
Dépenses d'intérêts chargés au compte d'opération	0	0	0	0	0
Autres dépenses d'exploitation	53 669	56 426	61 236	60 724	57 414
Bénéfice ou perte d'exploitation	2 615	2 623	3 610	2 878	2 026
Revenus d'intérêts et dividendes	418	430	458	737	434
Dépenses d'intérêts sur les emprunts	483	518	580	568	513
Gains ou pertes	51	348	249	257	204
Bénéfice avant impôts sur le revenu	2 600	2 883	3 737	3 303	2 152
Impôt sur le revenu	668	593	958	760	438
Part des gains des affiliées	209	-17	289	308	277
Bénéfice avant gains extraordinaires	2 142	2 272	3 067	2 851	1 991
Gains ou pertes extraordinaires	0	0	0	0	0
Bénéfice net	2 142	2 272	3 067	2 851	1 991

Note(s) :

- Un modèle commun (générique) de présentation des états financiers est utilisé pour toutes les branches d'activité et pour les totaux d'ensemble. Par conséquent, les valeurs indiquées pour certaines séries financières qui ne s'appliquent pas à certaines branches d'activité seront nulles.
- Les chiffres ayant été arrondis, leur somme peut ne pas correspondre aux totaux indiqués.

Tableau 8-2
Construction — État de l'évolution de la situation financière, postes désaisonnalisés et ratios financiers

	Premier trimestre 2009	Deuxième trimestre 2009	Troisième trimestre 2009	Quatrième trimestre 2009	Premier trimestre 2010
millions de dollars					
État de l'évolution de la situation financière					
Encaisse générée par l'exploitation	1 653	2 226	1 158	2 371	2 599
Bénéfice net	2 070	2 232	3 021	2 828	1 677
Éléments non monétaires	-216	414	-1 870	-494	1 018
Dépréciation, épuisement et amortissement	1 241	1 282	1 502	1 409	1 293
Impôts futurs	-94	-2	-68	18	-52
Fonds de roulement	1 599	-450	-970	95	2 084
Autres éléments non monétaires	-2 962	-415	-2 333	-2 017	-2 307
Transactions monétaires de la période antérieure	-201	-420	6	37	-96
Encaisse générée par le financement	-1 950	1 213	2 442	582	-2 818
Augmentation des dépôts	0	0	0	0	0
Emprunts auprès des affiliées	534	606	790	186	-818
Emprunts auprès des non-affiliées	-2 007	418	1 359	481	-1 780
Prêts et autres emprunts	-1 116	193	532	81	-880
Acceptations bancaires et papier	-68	142	35	-10	-29
Obligations et débetures	-54	33	231	55	-128
Hypothèques	-768	50	560	355	-742
Avoir	-477	189	292	-85	-221
Total des encaisses	-297	3 439	3 599	2 953	-219
Utilisations					
Encaisse utilisée pour des placements	-869	-25	329	512	-784
Placements dans des affiliées	-712	3	309	430	-564
Placements de portefeuille	-63	-12	114	93	-192
Prêts	-93	-16	-93	-12	-29
Prêts hypothécaires	-132	-46	-97	-23	-18
Prêts non hypothécaires	39	31	4	12	-11
Encaisse utilisée pour immobilisations	-570	270	863	271	105
Encaisse utilisée pour dividendes	1 172	791	981	1 092	1 012
Utilisation totale de l'encaisse	-268	1 036	2 173	1 875	332
Augmentation ou diminution de l'encaisse	-29	2 402	1 426	1 078	-551
Certains postes désaisonnalisés					
Revenu d'exploitation	60 847	61 997	63 378	63 130	64 318
Bénéfice d'exploitation	2 934	2 826	3 077	2 889	2 485
Bénéfice avant gains extraordinaires	2 527	2 411	2 712	2 683	2 441
Bénéfice net	2 527	2 411	2 712	2 683	2 441
Variation en pourcentage de certains postes					
Revenu d'exploitation (DÉS.)	-1,3	1,9	2,2	-0,4	1,9
Dépenses d'exploitation (DÉS.)	0,3	2,2	1,9	-0,1	2,6
Bénéfice d'exploitation (DÉS.)	-25,3	-3,7	8,9	-6,1	-14,0
Ratios financiers sélectionnés					
Marge bénéficiaire (%)	4,8	4,6	4,9	4,6	3,9
Rendement de l'avoir (%)	18,4	17,3	18,5	17,5	16,2
Ratio des dettes à l'avoir (ratio)	1,566	1,596	1,589	1,529	1,498
Rendement des capitaux employés (%)	8,1	7,8	8,4	7,9	7,5

Note(s) :

- Un modèle commun (générique) de présentation des états financiers est utilisé pour toutes les branches d'activité et pour les totaux d'ensemble. Par conséquent, les valeurs indiquées pour certaines séries financières qui ne s'appliquent pas à certaines branches d'activité seront nulles.
- Toutes les données de ce tableau sont non désaisonnalisées sauf indication contraire.
- Les chiffres ayant été arrondis, leur somme peut ne pas correspondre aux totaux indiqués.

Tableau 9-1
Fabrication — Bilan et état des résultats

	Premier trimestre 2009	Deuxième trimestre 2009	Troisième trimestre 2009	Quatrième trimestre 2009	Premier trimestre 2010
millions de dollars					
Bilan					
Total de l'actif	808 077 A	798 630 A	819 559 A	805 972 A	803 610 A
Encaisse et dépôts	34 433	35 190	35 842	38 437	36 866
Comptes débiteurs et revenu couru	100 128	101 807	101 949	93 795	95 125
Stocks	79 773	77 221	75 070	74 602	75 192
Placements et comptes auprès des affiliées	196 001	191 749	185 441	178 802	173 779
Placements de portefeuille	17 719	17 429	18 508	18 984	18 074
Prêts	26 668	27 105	27 555	27 229	26 993
Hypothécaires	479	492	479	476	477
Non hypothécaires	26 189	26 613	27 075	26 753	26 516
Provision pour pertes sur placements et prêts	0	0	0	0	0
Engagements des clients des banques comme acceptations	0	0	0	0	0
Immobilisations, nettes	261 916	258 832	282 348	279 836	277 359
Autres actifs	91 438	89 297	92 846	94 288	100 221
Total du passif	488 309	474 559	475 154	461 358	463 781
Dépôts	0	0	0	0	0
Passif actuariel des assureurs	0	0	0	0	0
Comptes créditeurs et exigibilités courues	122 369	119 084	119 011	112 413	111 501
Emprunts et comptes auprès des affiliées	156 899	152 769	153 341	152 365	151 933
Emprunts	144 803	141 777	141 970	134 914	132 341
Prêts et autres emprunts	84 363	83 177	78 790	74 662	72 226
Acceptations bancaires et papier	6 359	6 014	5 634	5 463	5 564
Obligations et débetures	47 138	45 429	50 380	47 607	47 267
Hypothèques	6 943	7 156	7 166	7 183	7 283
Impôts futurs	22 408	21 337	26 199	25 789	24 928
Engagements des clients des banques comme acceptations	0	0	0	0	0
Autres passifs	41 830	39 593	34 634	35 876	43 078
Total des avoirs	319 768	324 071	344 405	344 614	339 829
Capital-actions	181 856	180 066	197 420	192 564	193 889
Avoir des détenteurs d'unité	0	0	0	0	0
Engagements à l'égard des assurés	0	0	0	0	0
Surplus d'apport et autres	31 543	31 816	32 765	32 245	22 737
Bénéfices non répartis	106 369	112 189	114 219	119 806	123 202
État des résultats					
Revenu d'exploitation	153 459 A	157 823 A	165 537 A	168 682 A	164 655 A
Ventes de biens et de services	151 836	156 447	163 971	167 128	163 065
Primes des assureurs	0	0	0	0	0
Contreparties des rentes	0	0	0	0	0
Revenus d'intérêts chargés au compte d'opération	0	0	0	0	0
Revenus de dividendes chargés au compte d'opération	0	0	0	0	0
Gains ou pertes sur la vente de titres et autres actifs	0	0	0	0	0
Autres revenus d'exploitation	1 622	1 376	1 565	1 554	1 590
Dépenses d'exploitation	148 856	151 330	155 745	159 701	155 142
Dépréciation, épuisement, et amortissement	6 203	6 407	6 461	6 448	6 281
Sinistres aux termes de contrats d'assurance	0	0	0	0	0
Sinistres aux termes de contrats de rentes	0	0	0	0	0
Augmentation normale du passif actuariel	0	0	0	0	0
Dépenses d'intérêts chargés au compte d'opération	0	0	0	0	0
Autres dépenses d'exploitation	142 653	144 923	149 284	153 253	148 861
Bénéfice ou perte d'exploitation	4 603	6 493	9 792	8 981	9 513
Revenus d'intérêts et dividendes	1 107	1 364	1 057	991	1 035
Dépenses d'intérêts sur les emprunts	3 010	2 930	2 978	2 684	2 643
Gains ou pertes	-627	3 854	1 529	352	1 604
Bénéfice avant impôts sur le revenu	2 074	8 782	9 401	7 641	9 510
Impôt sur le revenu	1 248	408	2 352	2 278	2 348
Part des gains des affiliées	-27	88	27	-128	-84
Bénéfice avant gains extraordinaires	799	8 463	7 075	5 235	7 078
Gains ou pertes extraordinaires	-2	-2	-2	-9	-4
Bénéfice net	797	8 460	7 074	5 226	7 074

Note(s) :

- Un modèle commun (générique) de présentation des états financiers est utilisé pour toutes les branches d'activité et pour les totaux d'ensemble. Par conséquent, les valeurs indiquées pour certaines séries financières qui ne s'appliquent pas à certaines branches d'activité seront nulles.
- Les chiffres ayant été arrondis, leur somme peut ne pas correspondre aux totaux indiqués.

Tableau 9-2
Fabrication — État de l'évolution de la situation financière, postes désaisonnalisés et ratios financiers

	Premier trimestre 2009	Deuxième trimestre 2009	Troisième trimestre 2009	Quatrième trimestre 2009	Premier trimestre 2010
millions de dollars					
État de l'évolution de la situation financière					
Encaisse générée par l'exploitation	678	6 345	4 089	12 245	3 462
Bénéfice net	776	8 368	6 948	5 129	6 861
Éléments non monétaires	961	-1 457	-2 342	7 564	-3 142
Dépréciation, épuisement et amortissement	5 982	6 370	6 415	6 420	6 201
Impôts futurs	-131	-757	-614	-399	3
Fonds de roulement	-4 823	-1 931	2 292	3 299	-4 845
Autres éléments non monétaires	-66	-5 139	-10 436	-1 756	-4 500
Transactions monétaires de la période antérieure	-1 060	-565	-516	-448	-257
Encaisse générée par le financement	3 077	-5 419	12 687	-1 792	-1 826
Augmentation des dépôts	0	0	0	0	0
Emprunts auprès des affiliées	3 957	-3 719	1 115	1 333	-777
Emprunts auprès des non-affiliées	-4 977	-1 136	-6 158	-2 142	-2 244
Prêts et autres emprunts	-2 395	-600	-5 296	-1 734	-2 474
Acceptations bancaires et papier	194	-301	-358	-170	134
Obligations et débetures	-2 928	-430	-580	-249	66
Hypothèques	152	195	76	11	30
Avoir	4 097	-563	17 730	-983	1 195
Total des encaisses	3 754	927	16 776	10 453	1 636
Utilisations					
Encaisse utilisée pour des placements	-325	-1 733	13 179	2 028	1 504
Placements dans des affiliées	-240	-1 873	11 707	1 278	2 179
Placements de portefeuille	813	-293	975	1 015	-430
Prêts	-898	433	497	-265	-245
Prêts hypothécaires	30	7	-7	1	2
Prêts non hypothécaires	-928	426	505	-266	-247
Encaisse utilisée pour immobilisations	5 011	1 341	3 482	3 607	2 092
Encaisse utilisée pour dividendes	2 973	2 479	2 217	3 469	2 359
Utilisation totale de l'encaisse	7 659	2 088	18 878	9 104	5 954
Augmentation ou diminution de l'encaisse	-3 905	-1 161	-2 102	1 349	-4 318
Certains postes désaisonnalisés					
Revenu d'exploitation	159 832	154 542	163 425	167 701	170 537
Bénéfice d'exploitation	5 734	5 996	8 897	9 241	10 405
Bénéfice avant gains extraordinaires	1 202	7 422	6 559	6 389	7 402
Bénéfice net	1 201	7 420	6 557	6 380	7 397
Variation en pourcentage de certains postes					
Revenu d'exploitation (DÉS.)	-6,5	-3,3	5,8	2,6	1,7
Dépenses d'exploitation (DÉS.)	-5,5	-3,6	4,0	2,5	1,1
Bénéfice d'exploitation (DÉS.)	-27,8	4,6	48,4	3,9	12,6
Ratios financiers sélectionnés					
Marge bénéficiaire (%)	3,6	3,9	5,4	5,5	6,1
Rendement de l'avoir (%)	1,5	9,2	7,6	7,4	8,7
Ratio des dettes à l'avoir (ratio)	0,944	0,909	0,857	0,834	0,837
Rendement des capitaux employés (%)	2,2	6,3	5,3	5,3	6,0

Note(s) :

- Un modèle commun (générique) de présentation des états financiers est utilisé pour toutes les branches d'activité et pour les totaux d'ensemble. Par conséquent, les valeurs indiquées pour certaines séries financières qui ne s'appliquent pas à certaines branches d'activité seront nulles.
- Toutes les données de ce tableau sont non désaisonnalisées sauf indication contraire.
- Les chiffres ayant été arrondis, leur somme peut ne pas correspondre aux totaux indiqués.

Tableau 10-1
Commerce de gros — Bilan et état des résultats

	Premier trimestre 2009	Deuxième trimestre 2009	Troisième trimestre 2009	Quatrième trimestre 2009	Premier trimestre 2010
millions de dollars					
Bilan					
Total de l'actif	235 524^A	234 907^A	236 354^A	237 779^A	237 899^A
Encaisse et dépôts	20 827	23 204	23 243	23 662	24 276
Comptes débiteurs et revenu couru	56 189	56 427	57 939	58 163	57 103
Stocks	53 271	51 548	50 668	50 070	50 563
Placements et comptes auprès des affiliées	36 853	36 781	37 195	37 390	37 754
Placements de portefeuille	4 364	4 228	4 031	4 105	4 071
Prêts	6 287	5 652	5 512	5 405	5 246
Hypothécaires	580	441	447	446	441
Non hypothécaires	5 707	5 210	5 065	4 959	4 804
Provision pour pertes sur placements et prêts	0	0	0	0	0
Engagements des clients des banques comme acceptations	0	0	0	0	0
Immobilisations, nettes	31 254	30 720	30 688	31 144	31 486
Autres actifs	26 478	26 348	27 079	27 840	27 401
Total du passif	148 440	147 153	145 300	144 553	143 502
Dépôts	0	0	0	0	0
Passif actuariel des assureurs	0	0	0	0	0
Comptes créditeurs et exigibilités courues	57 573	58 793	58 726	59 471	58 843
Emprunts et comptes auprès des affiliées	41 524	41 945	41 809	42 419	41 974
Emprunts	39 619	37 623	37 402	36 693	36 354
Prêts et autres emprunts	27 860	26 728	26 684	25 824	25 999
Acceptations bancaires et papier	2 683	2 573	2 434	2 642	2 374
Obligations et débetures	6 924	6 119	6 113	6 024	5 848
Hypothèques	2 152	2 203	2 170	2 203	2 133
Impôts futurs	472	310	347	-63	509
Engagements des clients des banques comme acceptations	0	0	0	0	0
Autres passifs	9 253	8 482	7 016	6 033	5 822
Total des avoirs	87 084	87 754	91 053	93 227	94 397
Capital-actions	26 148	25 285	25 824	29 160	28 926
Avoir des détenteurs d'unité	0	0	0	0	0
Engagements à l'égard des assurés	0	0	0	0	0
Surplus d'apport et autres	7 642	6 989	7 086	6 918	7 265
Bénéfices non répartis	53 294	55 480	58 143	57 149	58 206
État des résultats					
Revenu d'exploitation	113 193^A	119 976^A	120 249^A	123 086^A	118 849^A
Ventes de biens et de services	111 795	118 308	118 701	121 359	117 180
Primes des assureurs	0	0	0	0	0
Contreparties des rentes	0	0	0	0	0
Revenus d'intérêts chargés au compte d'opération	0	0	0	0	0
Revenus de dividendes chargés au compte d'opération	0	0	0	0	0
Gains ou pertes sur la vente de titres et autres actifs	0	0	0	0	0
Autres revenus d'exploitation	1 398	1 668	1 549	1 727	1 669
Dépenses d'exploitation	109 568	115 741	115 154	118 042	114 123
Dépréciation, épuisement, et amortissement	1 170	1 236	1 220	1 255	1 253
Sinistres aux termes de contrats d'assurance	0	0	0	0	0
Sinistres aux termes de contrats de rentes	0	0	0	0	0
Augmentation normale du passif actuariel	0	0	0	0	0
Dépenses d'intérêts chargés au compte d'opération	0	0	0	0	0
Autres dépenses d'exploitation	108 399	114 507	113 934	116 788	112 871
Bénéfice ou perte d'exploitation	3 625	4 235	5 095	5 044	4 726
Revenus d'intérêts et dividendes	369	440	500	507	440
Dépenses d'intérêts sur les emprunts	740	765	726	745	711
Gains ou pertes	17	306	244	195	477
Bénéfice avant impôts sur le revenu	3 273	4 219	5 115	5 003	4 936
Impôt sur le revenu	999	1 175	1 289	1 381	1 741
Part des gains des affiliées	-735	12	43	65	46
Bénéfice avant gains extraordinaires	1 540	3 056	3 869	3 687	3 240
Gains ou pertes extraordinaires	-8	-8	-8	-7	-8
Bénéfice net	1 532	3 047	3 860	3 679	3 232

Note(s) :

- Un modèle commun (générique) de présentation des états financiers est utilisé pour toutes les branches d'activité et pour les totaux d'ensemble. Par conséquent, les valeurs indiquées pour certaines séries financières qui ne s'appliquent pas à certaines branches d'activité seront nulles.
- Les chiffres ayant été arrondis, leur somme peut ne pas correspondre aux totaux indiqués.

Tableau 10-2

Commerce de gros — État de l'évolution de la situation financière, postes désaisonnalisés et ratios financiers

	Premier trimestre 2009	Deuxième trimestre 2009	Troisième trimestre 2009	Quatrième trimestre 2009	Premier trimestre 2010
millions de dollars					
État de l'évolution de la situation financière					
Encaisse générée par l'exploitation	1 377	4 561	2 633	4 044	2 996
Bénéfice net	1 499	3 113	3 886	3 720	3 421
Éléments non monétaires	42	1 655	-1 058	482	1 386
Dépréciation, épuisement et amortissement	1 096	1 230	1 212	1 253	1 247
Impôts futurs	-106	-89	41	-90	237
Fonds de roulement	98	1 106	110	1 021	-50
Autres éléments non monétaires	-1 046	-591	-2 422	-1 702	-48
Transactions monétaires de la période antérieure	-165	-208	-194	-158	-1 810
Encaisse générée par le financement	-357	-588	-894	285	-1 008
Augmentation des dépôts	0	0	0	0	0
Emprunts auprès des affiliées	1 141	919	-525	619	-771
Emprunts auprès des non-affiliées	-795	-1 519	-372	-740	-466
Prêts et autres emprunts	-544	-720	-102	-901	-242
Acceptations bancaires et papier	-351	-113	-246	225	-24
Obligations et débetures	134	-756	1	-90	-177
Hypothèques	-35	70	-25	26	-23
Avoir	-703	12	3	407	229
Total des encaisses	1 020	3 972	1 739	4 329	1 988
Utilisations					
Encaisse utilisée pour des placements	17	-53	45	784	-306
Placements dans des affiliées	454	208	448	917	-137
Placements de portefeuille	-245	-93	-215	-5	-45
Prêts	-192	-168	-188	-128	-125
Prêts hypothécaires	-20	-139	5	-1	-6
Prêts non hypothécaires	-173	-29	-193	-127	-119
Encaisse utilisée pour immobilisations	1 227	1 124	673	1 242	673
Encaisse utilisée pour dividendes	1 089	1 236	975	1 750	938
Utilisation totale de l'encaisse	2 334	2 307	1 693	3 776	1 304
Augmentation ou diminution de l'encaisse	-1 314	1 665	46	554	684
Certains postes désaisonnalisés					
Revenu d'exploitation	118 043	117 105	119 298	122 058	123 880
Bénéfice d'exploitation	4 284	4 074	4 685	4 956	5 360
Bénéfice avant gains extraordinaires	1 967	3 001	3 533	3 650	3 749
Bénéfice net	1 959	2 992	3 525	3 643	3 741
Variation en pourcentage de certains postes					
Revenu d'exploitation (DÉS.)	-6,8	-0,8	1,9	2,3	1,5
Dépenses d'exploitation (DÉS.)	-7,2	-0,6	1,4	2,2	1,2
Bénéfice d'exploitation (DÉS.)	6,5	-4,9	15,0	5,8	8,2
Ratios financiers sélectionnés					
Marge bénéficiaire (%)	3,6	3,5	3,9	4,1	4,3
Rendement de l'avoir (%)	9,0	13,7	15,5	15,7	15,9
Ratio des dettes à l'avoir (ratio)	0,932	0,907	0,870	0,849	0,830
Rendement des capitaux employés (%)	5,8	8,5	9,6	9,7	10,2

Note(s) :

- Un modèle commun (générique) de présentation des états financiers est utilisé pour toutes les branches d'activité et pour les totaux d'ensemble. Par conséquent, les valeurs indiquées pour certaines séries financières qui ne s'appliquent pas à certaines branches d'activité seront nulles.
- Toutes les données de ce tableau sont non désaisonnalisées sauf indication contraire.
- Les chiffres ayant été arrondis, leur somme peut ne pas correspondre aux totaux indiqués.

Tableau 11-1
Commerce de détail — Bilan et état des résultats

	Premier trimestre 2009	Deuxième trimestre 2009	Troisième trimestre 2009	Quatrième trimestre 2009	Premier trimestre 2010
millions de dollars					
Bilan					
Total de l'actif	182 737^A	183 308^A	184 230^A	189 646^A	190 825^A
Encaisse et dépôts	16 529	16 945	17 958	19 067	18 727
Comptes débiteurs et revenu couru	14 264	14 695	14 204	14 741	14 582
Stocks	59 549	59 097	58 499	60 879	60 429
Placements et comptes auprès des affiliées	16 055	16 071	16 611	17 048	19 207
Placements de portefeuille	4 431	4 504	4 387	4 701	4 565
Prêts	1 758	1 775	1 357	1 365	1 468
Hypothécaires	417	418	423	426	427
Non hypothécaires	1 340	1 357	934	939	1 040
Provision pour pertes sur placements et prêts	0	0	0	0	0
Engagements des clients des banques comme acceptations	0	0	0	0	0
Immobilisations, nettes	52 200	52 614	53 373	54 280	54 667
Autres actifs	17 951	17 606	17 841	17 564	17 181
Total du passif	115 274	113 848	113 828	117 908	118 109
Dépôts	0	0	0	0	0
Passif actuariel des assureurs	0	0	0	0	0
Comptes créditeurs et exigibilités courues	39 340	39 747	39 998	41 854	40 604
Emprunts et comptes auprès des affiliées	22 500	22 051	22 290	22 588	23 641
Emprunts	46 654	45 702	45 056	46 237	46 278
Prêts et autres emprunts	30 187	29 820	29 374	30 030	30 483
Acceptations bancaires et papier	2 958	2 735	2 593	2 765	2 621
Obligations et débetures	9 547	9 235	9 177	9 480	9 276
Hypothèques	3 962	3 913	3 913	3 963	3 899
Impôts futurs	351	329	336	356	288
Engagements des clients des banques comme acceptations	0	0	0	0	0
Autres passifs	6 430	6 019	6 148	6 874	7 299
Total des avoirs	67 463	69 460	70 402	71 738	72 716
Capital-actions	18 176	19 174	19 640	19 890	19 786
Avoir des détenteurs d'unité	0	0	0	0	0
Engagements à l'égard des assurés	0	0	0	0	0
Surplus d'apport et autres	8 096	8 296	8 196	8 360	8 736
Bénéfices non répartis	41 190	41 990	42 566	43 487	44 194
État des résultats					
Revenu d'exploitation	105 823^A	107 325^A	111 995^A	109 630^A	107 253^A
Ventes de biens et de services	104 567	106 106	110 723	107 257	104 850
Primes des assureurs	0	0	0	0	0
Contreparties des rentes	0	0	0	0	0
Revenus d'intérêts chargés au compte d'opération	0	0	0	0	0
Revenus de dividendes chargés au compte d'opération	0	0	0	0	0
Gains ou pertes sur la vente de titres et autres actifs	0	0	0	0	0
Autres revenus d'exploitation	1 255	1 220	1 271	2 373	2 403
Dépenses d'exploitation	102 320	104 403	108 332	105 448	103 216
Dépréciation, épuisement, et amortissement	1 604	1 592	1 659	1 635	1 634
Sinistres aux termes de contrats d'assurance	0	0	0	0	0
Sinistres aux termes de contrats de rentes	0	0	0	0	0
Augmentation normale du passif actuariel	0	0	0	0	0
Dépenses d'intérêts chargés au compte d'opération	0	0	0	0	0
Autres dépenses d'exploitation	100 716	102 812	106 673	103 813	101 582
Bénéfice ou perte d'exploitation	3 503	2 922	3 663	4 182	4 037
Revenus d'intérêts et dividendes	261	223	210	263	218
Dépenses d'intérêts sur les emprunts	749	765	780	802	787
Gains ou pertes	59	11	147	82	-23
Bénéfice avant impôts sur le revenu	3 074	2 391	3 240	3 723	3 444
Impôt sur le revenu	861	429	834	680	780
Part des gains des affiliées	0	2	14	21	21
Bénéfice avant gains extraordinaires	2 213	1 963	2 420	3 064	2 685
Gains ou pertes extraordinaires	0	0	0	0	0
Bénéfice net	2 213	1 963	2 420	3 065	2 685

Note(s) :

- Un modèle commun (générique) de présentation des états financiers est utilisé pour toutes les branches d'activité et pour les totaux d'ensemble. Par conséquent, les valeurs indiquées pour certaines séries financières qui ne s'appliquent pas à certaines branches d'activité seront nulles.
- Les chiffres ayant été arrondis, leur somme peut ne pas correspondre aux totaux indiqués.

Tableau 11-2

Commerce de détail — État de l'évolution de la situation financière, postes désaisonnalisés et ratios financiers

	Premier trimestre 2009	Deuxième trimestre 2009	Troisième trimestre 2009	Quatrième trimestre 2009	Premier trimestre 2010
millions de dollars					
État de l'évolution de la situation financière					
Encaisse générée par l'exploitation	1 093	2 563	2 611	2 160	2 613
Bénéfice net	2 151	1 951	2 398	3 066	2 678
Éléments non monétaires	-1 465	237	-348	-1 362	-677
Dépréciation, épuisement et amortissement	1 548	1 590	1 651	1 631	1 618
Impôts futurs	-22	-90	-43	35	-7
Fonds de roulement	1 067	194	837	-879	-807
Autres éléments non monétaires	-4 058	-1 458	-2 793	-2 149	-1 481
Transactions monétaires de la période antérieure	407	375	561	457	613
Encaisse générée par le financement	-474	-178	-25	1 535	1 316
Augmentation des dépôts	0	0	0	0	0
Emprunts auprès des affiliées	743	-492	106	277	1 047
Emprunts auprès des non-affiliées	-1 143	-759	-443	975	-48
Prêts et autres emprunts	-1 398	-353	-275	434	441
Acceptations bancaires et papier	358	-100	-158	209	-219
Obligations et débetures	-108	-251	-59	301	-206
Hypothèques	5	-54	49	31	-63
Avoir	-73	1 073	311	283	317
Total des encaisses	620	2 384	2 585	3 696	3 929
Utilisations					
Encaisse utilisée pour des placements	-142	36	305	549	1 921
Placements dans des affiliées	-41	-42	408	259	1 917
Placements de portefeuille	-2	55	-101	292	-91
Prêts	-98	23	-2	-1	95
Prêts hypothécaires	4	1	5	3	1
Prêts non hypothécaires	-102	22	-8	-4	94
Encaisse utilisée pour immobilisations	1 908	2 089	2 080	2 066	1 979
Encaisse utilisée pour dividendes	900	742	803	791	821
Utilisation totale de l'encaisse	2 666	2 868	3 188	3 406	4 721
Augmentation ou diminution de l'encaisse	-2 046	-484	-602	290	-792
Certains postes désaisonnalisés					
Revenu d'exploitation	108 101	107 977	108 227	110 468	109 622
Bénéfice d'exploitation	3 696	3 397	3 462	3 714	4 143
Bénéfice avant gains extraordinaires	2 492	2 198	2 340	2 631	2 894
Bénéfice net	2 492	2 198	2 340	2 632	2 894
Variation en pourcentage de certains postes					
Revenu d'exploitation (DÉS.)	-1,6	-0,1	0,2	2,1	-0,8
Dépenses d'exploitation (DÉS.)	-1,6	0,2	0,2	1,9	-1,2
Bénéfice d'exploitation (DÉS.)	-1,3	-8,1	1,9	7,3	11,6
Ratios financiers sélectionnés					
Marge bénéficiaire (%)	3,4	3,2	3,2	3,4	3,8
Rendement de l'avoir (%)	14,8	12,7	13,3	14,7	15,9
Ratio des dettes à l'avoir (ratio)	1,025	0,975	0,957	0,959	0,962
Rendement des capitaux employés (%)	9,0	8,2	8,4	9,2	9,9

Note(s) :

- Un modèle commun (générique) de présentation des états financiers est utilisé pour toutes les branches d'activité et pour les totaux d'ensemble. Par conséquent, les valeurs indiquées pour certaines séries financières qui ne s'appliquent pas à certaines branches d'activité seront nulles.
- Toutes les données de ce tableau sont non désaisonnalisées sauf indication contraire.
- Les chiffres ayant été arrondis, leur somme peut ne pas correspondre aux totaux indiqués.

Tableau 12-1
Transport et entreposage — Bilan et état des résultats

	Premier trimestre 2009	Deuxième trimestre 2009	Troisième trimestre 2009	Quatrième trimestre 2009	Premier trimestre 2010
millions de dollars					
Bilan					
Total de l'actif	173 947^A	174 210^A	176 606^A	179 692^A	184 048^A
Encaisse et dépôts	10 153	10 495	10 837	10 152	10 693
Comptes débiteurs et revenu couru	15 693	15 470	15 480	15 766	15 478
Stocks	3 530	3 886	3 387	3 701	3 895
Placements et comptes auprès des affiliées	33 170	34 605	34 295	35 528	37 614
Placements de portefeuille	2 499	2 332	1 854	1 942	1 989
Prêts	629	618	623	630	635
Hypothécaires	123	122	135	127	131
Non hypothécaires	505	496	487	503	504
Provision pour pertes sur placements et prêts	0	0	0	0	0
Engagements des clients des banques comme acceptations	0	0	0	0	0
Immobilisations, nettes	84 457	85 055	88 865	90 392	91 851
Autres actifs	23 817	21 751	21 264	21 580	21 891
Total du passif	121 284	118 065	118 873	120 540	121 719
Dépôts	0	0	0	0	0
Passif actuariel des assureurs	0	0	0	0	0
Comptes créditeurs et exigibilités courues	17 973	16 376	16 238	16 658	16 947
Emprunts et comptes auprès des affiliées	15 586	14 933	16 498	17 068	18 500
Emprunts	69 291	67 083	65 327	65 526	65 059
Prêts et autres emprunts	23 968	24 586	24 694	23 975	24 686
Acceptations bancaires et papier	2 679	1 571	1 497	1 783	1 734
Obligations et débetures	40 532	39 308	37 609	38 237	37 072
Hypothèques	2 112	1 619	1 527	1 531	1 567
Impôts futurs	8 079	8 392	9 081	8 667	9 049
Engagements des clients des banques comme acceptations	0	0	0	0	0
Autres passifs	10 354	11 280	11 730	12 619	12 164
Total des avoirs	52 663	56 146	57 733	59 152	62 329
Capital-actions	35 026	36 340	35 757	37 094	39 693
Avoir des détenteurs d'unité	0	0	0	0	0
Engagements à l'égard des assurés	0	0	0	0	0
Surplus d'apport et autres	6 327	6 344	6 149	5 793	5 962
Bénéfices non répartis	11 311	13 462	15 826	16 265	16 673
État des résultats					
Revenu d'exploitation	29 696^A	29 125^A	30 600^A	30 200^A	29 368^A
Ventes de biens et de services	29 016	28 513	30 006	29 605	28 874
Primes des assureurs	0	0	0	0	0
Contreparties des rentes	0	0	0	0	0
Revenus d'intérêts chargés au compte d'opération	0	0	0	0	0
Revenus de dividendes chargés au compte d'opération	0	0	0	0	0
Gains ou pertes sur la vente de titres et autres actifs	0	0	0	0	0
Autres revenus d'exploitation	679	612	594	595	494
Dépenses d'exploitation	27 773	26 803	27 360	27 618	27 327
Dépréciation, épuisement, et amortissement	1 811	1 810	1 861	1 829	1 886
Sinistres aux termes de contrats d'assurance	0	0	0	0	0
Sinistres aux termes de contrats de rentes	0	0	0	0	0
Augmentation normale du passif actuariel	0	0	0	0	0
Dépenses d'intérêts chargés au compte d'opération	0	0	0	0	0
Autres dépenses d'exploitation	25 962	24 993	25 499	25 790	25 441
Bénéfice ou perte d'exploitation	1 922	2 322	3 240	2 582	2 041
Revenus d'intérêts et dividendes	236	225	226	896	797
Dépenses d'intérêts sur les emprunts	1 147	1 128	1 109	1 087	1 095
Gains ou pertes	-163	1 474	1 463	532	1 148
Bénéfice avant impôts sur le revenu	848	2 893	3 820	2 922	2 891
Impôt sur le revenu	601	544	707	104	540
Part des gains des affiliées	104	76	32	-61	0
Bénéfice avant gains extraordinaires	351	2 425	3 145	2 757	2 351
Gains ou pertes extraordinaires	0	0	0	0	0
Bénéfice net	351	2 425	3 145	2 757	2 351

Note(s) :

- Un modèle commun (générique) de présentation des états financiers est utilisé pour toutes les branches d'activité et pour les totaux d'ensemble. Par conséquent, les valeurs indiquées pour certaines séries financières qui ne s'appliquent pas à certaines branches d'activité seront nulles.
- Les chiffres ayant été arrondis, leur somme peut ne pas correspondre aux totaux indiqués.

Tableau 12-2

Transport et entreposage — État de l'évolution de la situation financière, postes désaisonnalisés et ratios financiers

	Premier trimestre 2009	Deuxième trimestre 2009	Troisième trimestre 2009	Quatrième trimestre 2009	Premier trimestre 2010
millions de dollars					
État de l'évolution de la situation financière					
Encaisse générée par l'exploitation	193	2 151	3 166	2 735	3 390
Bénéfice net	316	2 424	2 848	2 750	2 351
Éléments non monétaires	1 079	1 028	1 594	1 262	2 282
Dépréciation, épuisement et amortissement	1 797	1 808	1 669	1 823	1 883
Impôts futurs	2 102	328	209	-352	447
Fonds de roulement	1 206	-1 205	540	306	10
Autres éléments non monétaires	-4 026	97	-824	-514	-58
Transactions monétaires de la période antérieure	-1 201	-1 301	-1 276	-1 277	-1 242
Encaisse générée par le financement	4 601	911	-1 352	1 912	666
Augmentation des dépôts	0	0	0	0	0
Emprunts auprès des affiliées	-487	-874	1 091	881	968
Emprunts auprès des non-affiliées	3 436	-2 307	-2 462	-218	-734
Prêts et autres emprunts	229	525	-111	-1 124	484
Acceptations bancaires et papier	-1 136	-1 110	-149	286	-49
Obligations et débetures	4 302	-1 224	-2 133	628	-1 165
Hypothèques	42	-497	-69	-8	-4
Avoir	1 652	4 092	19	1 249	432
Total des encaisses	4 795	3 062	1 813	4 647	4 056
Utilisations					
Encaisse utilisée pour des placements	107	1 221	-198	1 987	489
Placements dans des affiliées	797	1 352	-203	1 774	467
Placements de portefeuille	-679	-123	-3	204	24
Prêts	-10	-8	8	9	-3
Prêts hypothécaires	3	-2	14	-9	4
Prêts non hypothécaires	-13	-6	-6	19	-6
Encaisse utilisée pour immobilisations	3 516	2 058	3 639	1 973	1 711
Encaisse utilisée pour dividendes	2 852	3 004	3 293	3 977	3 474
Utilisation totale de l'encaisse	6 475	6 284	6 734	7 937	5 674
Augmentation ou diminution de l'encaisse	-1 681	-3 222	-4 921	-3 290	-1 618
Certains postes désaisonnalisés					
Revenu d'exploitation	30 722	29 361	29 464	30 074	30 409
Bénéfice d'exploitation	2 333	2 353	2 728	2 651	2 538
Bénéfice avant gains extraordinaires	792	2 222	2 623	3 041	2 765
Bénéfice net	792	2 222	2 623	3 041	2 765
Variation en pourcentage de certains postes					
Revenu d'exploitation (DÉS.)	-8,0	-4,4	0,4	2,1	1,1
Dépenses d'exploitation (DÉS.)	-7,1	-4,9	-1,0	2,6	1,6
Bénéfice d'exploitation (DÉS.)	-17,1	0,8	15,9	-2,8	-4,3
Ratios financiers sélectionnés					
Marge bénéficiaire (%)	7,6	8,0	9,3	8,8	8,4
Rendement de l'avoir (%)	6,0	15,8	18,2	20,6	17,8
Ratio des dettes à l'avoir (ratio)	1,612	1,461	1,417	1,396	1,341
Rendement des capitaux employés (%)	5,0	9,0	10,0	11,0	10,1

Note(s) :

- Un modèle commun (générique) de présentation des états financiers est utilisé pour toutes les branches d'activité et pour les totaux d'ensemble. Par conséquent, les valeurs indiquées pour certaines séries financières qui ne s'appliquent pas à certaines branches d'activité seront nulles.
- Toutes les données de ce tableau sont non désaisonnalisées sauf indication contraire.
- Les chiffres ayant été arrondis, leur somme peut ne pas correspondre aux totaux indiqués.

Tableau 13-1
Industrie de l'information et industrie culturelle — Bilan et état des résultats

	Premier trimestre 2009	Deuxième trimestre 2009	Troisième trimestre 2009	Quatrième trimestre 2009	Premier trimestre 2010
millions de dollars					
Bilan					
Total de l'actif	171 389 ^A	171 042 ^A	170 651 ^A	172 202 ^A	173 257 ^A
Encaisse et dépôts	7 094	7 050	7 056	6 940	7 032
Comptes débiteurs et revenu couru	12 303	11 547	11 526	11 898	12 498
Stocks	2 160	2 065	2 238	2 009	2 036
Placements et comptes auprès des affiliées	17 602	17 904	17 997	18 009	17 156
Placements de portefeuille	2 211	2 142	2 245	2 667	2 698
Prêts	196	198	203	193	204
Hypothécaires	49	50	52	50	52
Non hypothécaires	147	148	151	143	152
Provision pour pertes sur placements et prêts	0	0	0	0	0
Engagements des clients des banques comme acceptations	0	0	0	0	0
Immobilisations, nettes	51 319	51 405	51 804	51 942	52 657
Autres actifs	78 504	78 732	77 582	78 543	78 977
Total du passif	113 076	111 828	111 584	112 125	111 458
Dépôts	0	0	0	0	0
Passif actuariel des assureurs	0	0	0	0	0
Comptes créditeurs et exigibilités courues	14 457	14 029	15 962	15 818	15 800
Emprunts et comptes auprès des affiliées	16 086	15 669	15 866	15 224	15 228
Emprunts	57 667	55 381	53 577	55 129	55 990
Prêts et autres emprunts	22 322	20 565	20 316	20 230	21 137
Acceptations bancaires et papier	3 370	3 120	3 048	2 548	2 614
Obligations et débetures	31 713	31 435	29 951	32 080	31 934
Hypothèques	261	262	263	271	305
Impôts futurs	5 930	6 369	6 412	6 291	5 858
Engagements des clients des banques comme acceptations	0	0	0	0	0
Autres passifs	18 938	20 379	19 767	19 663	18 582
Total des avoirs	58 312	59 214	59 067	60 077	61 800
Capital-actions	67 290	67 489	67 922	67 738	67 619
Avoir des détenteurs d'unité	0	0	0	0	0
Engagements à l'égard des assurés	0	0	0	0	0
Surplus d'apport et autres	17 302	16 957	16 551	16 029	16 660
Bénéfices non répartis	-26 279	-25 232	-25 406	-23 690	-22 480
État des résultats					
Revenu d'exploitation	20 783 ^A	21 433 ^A	21 580 ^A	22 201 ^A	21 594 ^A
Ventes de biens et de services	18 842	19 379	19 375	19 946	19 521
Primes des assureurs	0	0	0	0	0
Contreparties des rentes	0	0	0	0	0
Revenus d'intérêts chargés au compte d'opération	0	0	0	0	0
Revenus de dividendes chargés au compte d'opération	0	0	0	0	0
Gains ou pertes sur la vente de titres et autres actifs	0	0	0	0	0
Autres revenus d'exploitation	1 941	2 054	2 205	2 255	2 073
Dépenses d'exploitation	17 423	17 818	17 957	18 618	17 743
Dépréciation, épuisement, et amortissement	2 636	2 688	2 688	2 783	2 598
Sinistres aux termes de contrats d'assurance	0	0	0	0	0
Sinistres aux termes de contrats de rentes	0	0	0	0	0
Augmentation normale du passif actuariel	0	0	0	0	0
Dépenses d'intérêts chargés au compte d'opération	0	0	0	0	0
Autres dépenses d'exploitation	14 787	15 129	15 269	15 835	15 145
Bénéfice ou perte d'exploitation	3 360	3 615	3 623	3 583	3 851
Revenus d'intérêts et dividendes	131	247	251	233	275
Dépenses d'intérêts sur les emprunts	1 305	1 457	1 233	1 275	1 226
Gains ou pertes	-1 737	395	-119	490	821
Bénéfice avant impôts sur le revenu	450	2 800	2 522	3 030	3 721
Impôt sur le revenu	1 050	707	389	687	923
Part des gains des affiliées	-57	-7	2	-21	-9
Bénéfice avant gains extraordinaires	-658	2 086	2 135	2 323	2 789
Gains ou pertes extraordinaires	0	0	0	0	0
Bénéfice net	-658	2 086	2 135	2 323	2 789

Note(s) :

- Un modèle commun (générique) de présentation des états financiers est utilisé pour toutes les branches d'activité et pour les totaux d'ensemble. Par conséquent, les valeurs indiquées pour certaines séries financières qui ne s'appliquent pas à certaines branches d'activité seront nulles.
- Les chiffres ayant été arrondis, leur somme peut ne pas correspondre aux totaux indiqués.

Tableau 13-2

Industrie de l'information et industrie culturelle — État de l'évolution de la situation financière, postes désaisonnalisés et ratios financiers

	Premier trimestre 2009	Deuxième trimestre 2009	Troisième trimestre 2009	Quatrième trimestre 2009	Premier trimestre 2010
millions de dollars					
État de l'évolution de la situation financière					
Encaisse générée par l'exploitation	3 102	7 404	8 384	4 064	3 960
Bénéfice net	-818	2 088	2 121	2 320	2 654
Éléments non monétaires	3 207	4 734	5 624	1 143	800
Dépréciation, épuisement et amortissement	2 575	2 687	2 685	2 779	2 563
Impôts futurs	973	472	154	-376	-310
Fonds de roulement	-906	362	1 534	-75	-323
Autres éléments non monétaires	564	1 212	1 251	-1 185	-1 130
Transactions monétaires de la période antérieure	713	583	638	600	505
Encaisse générée par le financement	302	-2 943	-2 228	1 417	-45
Augmentation des dépôts	0	0	0	0	0
Emprunts auprès des affiliées	-417	-376	123	82	-317
Emprunts auprès des non-affiliées	675	-2 255	-1 838	1 334	192
Prêts et autres emprunts	483	-1 808	-264	-19	271
Acceptations bancaires et papier	-60	-250	-72	-24	67
Obligations et débetures	254	-197	-1 503	1 368	-146
Hypothèques	-2	1	1	9	1
Avoir	44	-312	-513	1	79
Total des encaisses	3 404	4 462	6 155	5 481	3 915
Utilisations					
Encaisse utilisée pour des placements	-455	139	55	585	-537
Placements dans des affiliées	-375	151	28	401	-519
Placements de portefeuille	-84	-15	24	193	-24
Prêts	4	2	3	-9	7
Prêts hypothécaires	1	0	2	-2	2
Prêts non hypothécaires	3	2	0	-7	5
Encaisse utilisée pour immobilisations	3 411	2 582	3 706	2 544	2 534
Encaisse utilisée pour dividendes	1 262	1 312	1 582	1 363	1 567
Utilisation totale de l'encaisse	4 218	4 033	5 343	4 492	3 565
Augmentation ou diminution de l'encaisse	-814	429	812	988	350
Certains postes désaisonnalisés					
Revenu d'exploitation	21 310	21 469	21 623	21 596	22 148
Bénéfice d'exploitation	3 599	3 498	3 672	3 411	4 143
Bénéfice avant gains extraordinaires	-579	1 934	2 246	2 285	2 852
Bénéfice net	-579	1 934	2 246	2 285	2 852
Variation en pourcentage de certains postes					
Revenu d'exploitation (DÉS.)	-3,4	0,8	0,7	-0,1	2,6
Dépenses d'exploitation (DÉS.)	-6,0	1,5	-0,1	1,3	-1,0
Bénéfice d'exploitation (DÉS.)	12,0	-2,8	5,0	-7,1	21,5
Ratios financiers sélectionnés					
Marge bénéficiaire (%)	16,9	16,3	17,0	15,8	18,7
Rendement de l'avoir (%)	-4,0	13,1	15,2	15,2	18,5
Ratio des dettes à l'avoir (ratio)	1,265	1,200	1,176	1,171	1,152
Rendement des capitaux employés (%)	0,9	9,3	9,8	10,0	11,0

Note(s) :

- Un modèle commun (générique) de présentation des états financiers est utilisé pour toutes les branches d'activité et pour les totaux d'ensemble. Par conséquent, les valeurs indiquées pour certaines séries financières qui ne s'appliquent pas à certaines branches d'activité seront nulles.
- Toutes les données de ce tableau sont non désaisonnalisées sauf indication contraire.
- Les chiffres ayant été arrondis, leur somme peut ne pas correspondre aux totaux indiqués.

Tableau 14-1

Services immobiliers et services de location et de location à bail — Bilan et état des résultats

	Premier trimestre 2009	Deuxième trimestre 2009	Troisième trimestre 2009	Quatrième trimestre 2009	Premier trimestre 2010
millions de dollars					
Bilan					
Total de l'actif	304 477^A	307 809^A	311 310^A	313 984^A	315 355^A
Encaisse et dépôts	24 420	25 156	25 496	24 589	23 717
Comptes débiteurs et revenu couru	8 603	8 677	8 481	8 494	8 454
Stocks	9 900	10 012	9 160	9 297	10 063
Placements et comptes auprès des affiliées	43 082	43 952	46 624	47 366	48 395
Placements de portefeuille	15 195	15 175	15 444	15 072	16 469
Prêts	7 818	7 980	8 341	8 309	8 211
Hypothécaires	3 699	3 845	3 750	3 790	3 832
Non hypothécaires	4 119	4 135	4 591	4 519	4 379
Provision pour pertes sur placements et prêts	0	0	0	0	0
Engagements des clients des banques comme acceptations	0	0	0	0	0
Immobilisations, nettes	179 879	180 959	180 874	183 756	184 792
Autres actifs	15 584	15 903	16 895	17 101	15 254
Total du passif	209 534	210 438	210 779	212 632	212 568
Dépôts	0	0	0	0	0
Passif actuariel des assureurs	0	0	0	0	0
Comptes créditeurs et exigibilités courues	13 607	13 721	13 794	13 952	13 672
Emprunts et comptes auprès des affiliées	49 201	50 178	50 682	51 089	52 604
Emprunts	132 489	133 645	133 687	135 852	135 419
Prêts et autres emprunts	21 884	21 690	21 910	21 744	22 750
Acceptations bancaires et papier	2 916	2 951	2 917	2 797	3 000
Obligations et débetures	16 271	16 731	16 994	17 474	17 456
Hypothèques	91 418	92 273	91 867	93 836	92 213
Impôts futurs	4 365	4 385	4 416	4 308	4 222
Engagements des clients des banques comme acceptations	0	0	0	0	0
Autres passifs	9 871	8 509	8 201	7 430	6 650
Total des avoirs	94 944	97 371	100 531	101 352	102 787
Capital-actions	47 477	47 888	50 889	51 215	51 609
Avoir des détenteurs d'unité	0	0	0	0	0
Engagements à l'égard des assurés	0	0	0	0	0
Surplus d'apport et autres	9 417	9 416	9 329	9 356	9 503
Bénéfices non répartis	38 050	40 067	40 313	40 781	41 675
État des résultats					
Revenu d'exploitation	16 782^A	16 793^A	17 256^A	17 578^A	17 177^A
Ventes de biens et de services	5 966	6 068	6 278	6 427	6 123
Primes des assureurs	0	0	0	0	0
Contreparties des rentes	0	0	0	0	0
Revenus d'intérêts chargés au compte d'opération	0	0	0	0	0
Revenus de dividendes chargés au compte d'opération	0	0	0	0	0
Gains ou pertes sur la vente de titres et autres actifs	0	0	0	0	0
Autres revenus d'exploitation	10 816	10 725	10 978	11 151	11 054
Dépenses d'exploitation	13 921	13 813	14 175	14 319	14 123
Dépréciation, épuisement, et amortissement	2 038	2 060	2 106	2 146	2 124
Sinistres aux termes de contrats d'assurance	0	0	0	0	0
Sinistres aux termes de contrats de rentes	0	0	0	0	0
Augmentation normale du passif actuariel	0	0	0	0	0
Dépenses d'intérêts chargés au compte d'opération	0	0	0	0	0
Autres dépenses d'exploitation	11 883	11 753	12 069	12 173	11 999
Bénéfice ou perte d'exploitation	2 861	2 979	3 081	3 259	3 054
Revenus d'intérêts et dividendes	968	957	978	1 008	1 009
Dépenses d'intérêts sur les emprunts	1 657	1 676	1 678	1 682	1 700
Gains ou pertes	1 208	1 304	1 006	1 216	1 299
Bénéfice avant impôts sur le revenu	3 381	3 565	3 387	3 802	3 662
Impôt sur le revenu	554	540	624	522	559
Part des gains des affiliées	278	300	265	275	262
Bénéfice avant gains extraordinaires	3 106	3 325	3 028	3 555	3 366
Gains ou pertes extraordinaires	0	0	0	0	0
Bénéfice net	3 106	3 325	3 028	3 555	3 366

Note(s) :

- Un modèle commun (générique) de présentation des états financiers est utilisé pour toutes les branches d'activité et pour les totaux d'ensemble. Par conséquent, les valeurs indiquées pour certaines séries financières qui ne s'appliquent pas à certaines branches d'activité seront nulles.
- Les chiffres ayant été arrondis, leur somme peut ne pas correspondre aux totaux indiqués.

Tableau 14-2

Services immobiliers et services de location et de location à bail — État de l'évolution de la situation financière, postes désaisonnalisés et ratios financiers

	Premier trimestre 2009	Deuxième trimestre 2009	Troisième trimestre 2009	Quatrième trimestre 2009	Premier trimestre 2010
millions de dollars					
État de l'évolution de la situation financière					
Encaisse générée par l'exploitation	60	2 178	2 648	3 496	3 435
Bénéfice net	2 949	3 164	2 917	3 446	3 374
Éléments non monétaires	-2 933	-1 040	-276	-506	7
Dépréciation, épuisement et amortissement	1 899	2 009	1 980	2 085	2 112
Impôts futurs	128	-3	-6	-146	-63
Fonds de roulement	-1 197	-71	186	-140	-647
Autres éléments non monétaires	-3 762	-2 974	-2 435	-2 304	-1 396
Transactions monétaires de la période antérieure	45	53	6	556	54
Encaisse générée par le financement	-78	1 293	1 575	759	-37
Augmentation des dépôts	0	0	0	0	0
Emprunts auprès des affiliées	-872	112	226	-26	-456
Emprunts auprès des non-affiliées	1 171	215	-219	894	427
Prêts et autres emprunts	-93	-321	-242	-17	600
Acceptations bancaires et papier	1	24	-57	-210	191
Obligations et débetures	224	434	260	459	-13
Hypothèques	1 039	79	-180	661	-351
Avoir	-377	966	1 567	-108	-8
Total des encaisses	-18	3 471	4 223	4 255	3 397
Utilisations					
Encaisse utilisée pour des placements	-1 366	-94	588	-128	-697
Placements dans des affiliées	-1 118	-138	322	301	-451
Placements de portefeuille	-165	-153	314	-451	-161
Prêts	-83	197	-48	22	-85
Prêts hypothécaires	-251	137	-84	24	-17
Prêts non hypothécaires	168	59	36	-2	-68
Encaisse utilisée pour immobilisations	919	156	596	1 905	2 768
Encaisse utilisée pour dividendes	1 312	1 332	1 583	1 554	1 583
Utilisation totale de l'encaisse	865	1 394	2 767	3 331	3 654
Augmentation ou diminution de l'encaisse	-883	2 077	1 455	924	-257
Certains postes désaisonnalisés					
Revenu d'exploitation	17 000	16 890	17 136	17 382	17 375
Bénéfice d'exploitation	2 921	3 019	3 022	3 217	3 108
Bénéfice avant gains extraordinaires	3 123	3 285	3 165	3 441	3 393
Bénéfice net	3 123	3 285	3 165	3 441	3 393
Variation en pourcentage de certains postes					
Revenu d'exploitation (DÉS.)	-6,3	-0,6	1,4	1,4	0,0
Dépenses d'exploitation (DÉS.)	-6,7	-1,5	1,8	0,4	0,7
Bénéfice d'exploitation (DÉS.)	-4,2	3,4	0,1	6,5	-3,4
Ratios financiers sélectionnés					
Marge bénéficiaire (%)	17,2	17,9	17,6	18,5	17,9
Rendement de l'avoir (%)	13,2	13,5	12,6	13,6	13,2
Ratio des dettes à l'avoir (ratio)	1,914	1,888	1,834	1,844	1,829
Rendement des capitaux employés (%)	6,3	6,5	6,1	6,9	6,4

Note(s) :

- Un modèle commun (générique) de présentation des états financiers est utilisé pour toutes les branches d'activité et pour les totaux d'ensemble. Par conséquent, les valeurs indiquées pour certaines séries financières qui ne s'appliquent pas à certaines branches d'activité seront nulles.
- Toutes les données de ce tableau sont non désaisonnalisées sauf indication contraire.
- Les chiffres ayant été arrondis, leur somme peut ne pas correspondre aux totaux indiqués.

Tableau 15-1

Services professionnels, scientifiques et techniques — Bilan et état des résultats

	Premier trimestre 2009	Deuxième trimestre 2009	Troisième trimestre 2009	Quatrième trimestre 2009	Premier trimestre 2010
millions de dollars					
Bilan					
Total de l'actif	162 043 A	161 127 A	160 125 A	167 580 A	168 157 A
Encaisse et dépôts	24 378	24 385	24 568	26 764	26 674
Comptes débiteurs et revenu couru	25 449	24 955	24 694	25 557	25 677
Stocks	4 279	4 194	4 154	4 706	4 731
Placements et comptes auprès des affiliées	60 887	61 311	60 783	64 981	65 745
Placements de portefeuille	10 669	10 532	10 316	10 393	10 495
Prêts	2 376	2 043	2 395	2 184	2 172
Hypothécaires	775	796	808	774	779
Non hypothécaires	1 601	1 247	1 588	1 410	1 394
Provision pour pertes sur placements et prêts	0	0	0	0	0
Engagements des clients des banques comme acceptations	0	0	0	0	0
Immobilisations, nettes	17 069	17 086	17 057	16 989	17 181
Autres actifs	16 937	16 621	16 157	16 005	15 483
Total du passif	89 938	88 466	86 157	89 973	89 431
Dépôts	0	0	0	0	0
Passif actuariel des assureurs	0	0	0	0	0
Comptes créditeurs et exigibilités courues	20 658	20 520	19 946	23 414	23 392
Emprunts et comptes auprès des affiliées	26 224	25 860	25 215	27 097	27 204
Emprunts	30 058	29 506	29 476	29 085	29 064
Prêts et autres emprunts	16 520	16 179	16 300	15 777	15 929
Acceptations bancaires et papier	1 011	953	1 027	904	872
Obligations et débetures	11 136	10 981	10 740	10 907	10 806
Hypothèques	1 390	1 392	1 409	1 497	1 457
Impôts futurs	554	606	585	581	461
Engagements des clients des banques comme acceptations	0	0	0	0	0
Autres passifs	12 445	11 974	10 935	9 795	9 310
Total des avoirs	72 105	72 661	73 967	77 607	78 726
Capital-actions	43 185	42 929	43 330	43 436	43 489
Avoir des détenteurs d'unité	0	0	0	0	0
Engagements à l'égard des assurés	0	0	0	0	0
Surplus d'apport et autres	41 044	41 008	40 867	40 808	41 059
Bénéfices non répartis	-12 125	-11 276	-10 229	-6 637	-5 822
État des résultats					
Revenu d'exploitation	29 427 B	30 243 A	29 743 A	31 061 A	31 309 A
Ventes de biens et de services	28 127	29 034	28 564	29 808	30 032
Primes des assureurs	0	0	0	0	0
Contreparties des rentes	0	0	0	0	0
Revenus d'intérêts chargés au compte d'opération	0	0	0	0	0
Revenus de dividendes chargés au compte d'opération	0	0	0	0	0
Gains ou pertes sur la vente de titres et autres actifs	0	0	0	0	0
Autres revenus d'exploitation	1 300	1 209	1 179	1 253	1 277
Dépenses d'exploitation	27 812	28 361	27 669	29 233	29 592
Dépréciation, épuisement, et amortissement	837	794	801	809	800
Sinistres aux termes de contrats d'assurance	0	0	0	0	0
Sinistres aux termes de contrats de rentes	0	0	0	0	0
Augmentation normale du passif actuariel	0	0	0	0	0
Dépenses d'intérêts chargés au compte d'opération	0	0	0	0	0
Autres dépenses d'exploitation	26 975	27 567	26 868	28 424	28 792
Bénéfice ou perte d'exploitation	1 615	1 883	2 073	1 828	1 717
Revenus d'intérêts et dividendes	612	577	576	656	607
Dépenses d'intérêts sur les emprunts	433	424	433	452	451
Gains ou pertes	83	-434	-792	-655	-447
Bénéfice avant impôts sur le revenu	1 877	1 602	1 425	1 376	1 426
Impôt sur le revenu	574	656	598	461	257
Part des gains des affiliées	417	429	427	468	474
Bénéfice avant gains extraordinaires	1 720	1 375	1 254	1 382	1 643
Gains ou pertes extraordinaires	0	0	0	0	0
Bénéfice net	1 720	1 375	1 254	1 382	1 643

Note(s) :

- Un modèle commun (générique) de présentation des états financiers est utilisé pour toutes les branches d'activité et pour les totaux d'ensemble. Par conséquent, les valeurs indiquées pour certaines séries financières qui ne s'appliquent pas à certaines branches d'activité seront nulles.
- Les chiffres ayant été arrondis, leur somme peut ne pas correspondre aux totaux indiqués.

Tableau 15-2

Services professionnels, scientifiques et techniques — État de l'évolution de la situation financière, postes désaisonnalisés et ratios financiers

	Premier trimestre 2009	Deuxième trimestre 2009	Troisième trimestre 2009	Quatrième trimestre 2009	Premier trimestre 2010
millions de dollars					
État de l'évolution de la situation financière					
Encaisse générée par l'exploitation	-845	1 558	1 453	4 137	1 193
Bénéfice net	1 727	1 406	1 280	1 408	1 769
Éléments non monétaires	-2 292	478	469	2 185	-352
Dépréciation, épuisement et amortissement	843	789	821	803	864
Impôts futurs	-81	13	-38	-50	-138
Fonds de roulement	794	323	-121	2 075	103
Autres éléments non monétaires	-3 847	-647	-193	-643	-1 182
Transactions monétaires de la période antérieure	-280	-325	-296	544	-223
Encaisse générée par le financement	3 671	-489	290	2 639	-1 111
Augmentation des dépôts	0	0	0	0	0
Emprunts auprès des affiliées	1 480	-101	-420	1 180	-280
Emprunts auprès des non-affiliées	1 152	-508	-56	-2	-262
Prêts et autres emprunts	1 230	-295	57	-118	-99
Acceptations bancaires et papier	60	-58	73	-123	-32
Obligations et débetures	-214	-153	-189	144	-104
Hypothèques	76	-2	2	95	-27
Avoir	1 039	119	766	1 461	-569
Total des encaisses	2 826	1 069	1 742	6 776	82
Utilisations					
Encaisse utilisée pour des placements	1 049	-57	-505	2 992	-283
Placements dans des affiliées	755	15	-691	3 114	-370
Placements de portefeuille	266	-47	-159	63	112
Prêts	28	-24	345	-185	-25
Prêts hypothécaires	40	-1	-5	1	-2
Prêts non hypothécaires	-13	-23	350	-186	-22
Encaisse utilisée pour immobilisations	1 075	212	730	551	623
Encaisse utilisée pour dividendes	468	491	395	705	410
Utilisation totale de l'encaisse	2 592	647	620	4 248	750
Augmentation ou diminution de l'encaisse	234	422	1 123	2 528	-667
Certains postes désaisonnalisés					
Revenu d'exploitation	29 427	30 243	29 743	31 061	31 309
Bénéfice d'exploitation	1 741	1 803	1 959	1 896	1 864
Bénéfice avant gains extraordinaires	1 738	1 095	1 341	1 557	1 629
Bénéfice net	1 738	1 095	1 341	1 557	1 629
Variation en pourcentage de certains postes					
Revenu d'exploitation (DÉS.)	-0,9	2,8	-1,7	4,4	0,8
Dépenses d'exploitation (DÉS.)	-1,0	2,7	-2,3	5,0	1,0
Bénéfice d'exploitation (DÉS.)	1,0	3,6	8,7	-3,2	-1,7
Ratios financiers sélectionnés					
Marge bénéficiaire (%)	5,9	6,0	6,6	6,1	6,0
Rendement de l'avoir (%)	9,6	6,0	7,2	8,0	8,3
Ratio des dettes à l'avoir (ratio)	0,781	0,762	0,739	0,724	0,715
Rendement des capitaux employés (%)	6,4	5,3	4,9	5,2	5,9

Note(s) :

- Un modèle commun (générique) de présentation des états financiers est utilisé pour toutes les branches d'activité et pour les totaux d'ensemble. Par conséquent, les valeurs indiquées pour certaines séries financières qui ne s'appliquent pas à certaines branches d'activité seront nulles.
- Toutes les données de ce tableau sont non désaisonnalisées sauf indication contraire.
- Les chiffres ayant été arrondis, leur somme peut ne pas correspondre aux totaux indiqués.

Tableau 16-1

Services administratifs, services de soutien, services de gestion des déchets et services d'assainissement — Bilan et état des résultats

	Premier trimestre 2009	Deuxième trimestre 2009	Troisième trimestre 2009	Quatrième trimestre 2009	Premier trimestre 2010
millions de dollars					
Bilan					
Total de l'actif	68 831^A	69 421^A	69 677^A	68 215^A	67 602^A
Encaisse et dépôts	10 280	10 447	10 493	10 838	11 002
Comptes débiteurs et revenu couru	9 768	9 603	9 081	8 728	8 563
Stocks	1 432	1 426	1 419	1 343	1 375
Placements et comptes auprès des affiliées	17 145	17 819	18 717	18 945	17 796
Placements de portefeuille	4 983	5 239	5 059	4 847	5 016
Prêts	1 557	1 576	1 552	1 528	1 466
Hypothécaires	684	687	687	679	630
Non hypothécaires	873	889	865	848	836
Provision pour pertes sur placements et prêts	0	0	0	0	0
Engagements des clients des banques comme acceptations	0	0	0	0	0
Immobilisations, nettes	13 791	13 934	14 155	14 058	14 578
Autres actifs	9 875	9 377	9 201	7 929	7 807
Total du passif	43 455	43 356	42 516	41 587	41 053
Dépôts	0	0	0	0	0
Passif actuariel des assureurs	0	0	0	0	0
Comptes créditeurs et exigibilités courues	8 795	8 596	8 128	8 185	8 013
Emprunts et comptes auprès des affiliées	14 703	15 050	15 635	15 447	15 164
Emprunts	13 176	13 206	12 838	12 452	12 896
Prêts et autres emprunts	8 438	8 522	8 168	8 093	8 565
Acceptations bancaires et papier	1 374	1 347	1 435	1 280	1 347
Obligations et débentures	1 339	1 288	1 191	1 090	1 066
Hypothèques	2 026	2 048	2 044	1 990	1 918
Impôts futurs	530	425	508	562	537
Engagements des clients des banques comme acceptations	0	0	0	0	0
Autres passifs	6 251	6 079	5 407	4 940	4 444
Total des avoirs	25 376	26 065	27 161	26 628	26 549
Capital-actions	11 191	11 438	12 190	11 786	11 108
Avoir des détenteurs d'unité	0	0	0	0	0
Engagements à l'égard des assurés	0	0	0	0	0
Surplus d'apport et autres	2 902	3 108	3 082	2 991	2 851
Bénéfices non répartis	11 283	11 519	11 889	11 852	12 590
État des résultats					
Revenu d'exploitation	18 119^B	18 727^B	19 187^B	19 147^B	18 336^B
Ventes de biens et de services	17 613	18 216	18 539	18 499	17 710
Primes des assureurs	0	0	0	0	0
Contreparties des rentes	0	0	0	0	0
Revenus d'intérêts chargés au compte d'opération	0	0	0	0	0
Revenus de dividendes chargés au compte d'opération	0	0	0	0	0
Gains ou pertes sur la vente de titres et autres actifs	0	0	0	0	0
Autres revenus d'exploitation	507	512	648	648	626
Dépenses d'exploitation	17 252	17 685	18 086	18 269	17 239
Dépréciation, épuisement, et amortissement	516	508	525	508	493
Sinistres aux termes de contrats d'assurance	0	0	0	0	0
Sinistres aux termes de contrats de rentes	0	0	0	0	0
Augmentation normale du passif actuariel	0	0	0	0	0
Dépenses d'intérêts chargés au compte d'opération	0	0	0	0	0
Autres dépenses d'exploitation	16 736	17 176	17 561	17 760	16 746
Bénéfice ou perte d'exploitation	867	1 043	1 101	879	1 097
Revenus d'intérêts et dividendes	320	355	369	381	403
Dépenses d'intérêts sur les emprunts	322	323	340	342	342
Gains ou pertes	134	230	163	46	41
Bénéfice avant impôts sur le revenu	1 000	1 305	1 293	963	1 199
Impôt sur le revenu	223	319	411	260	276
Part des gains des affiliées	68	87	87	80	37
Bénéfice avant gains extraordinaires	844	1 073	968	784	961
Gains ou pertes extraordinaires	0	0	0	0	0
Bénéfice net	844	1 073	968	784	961

Note(s) :

- Un modèle commun (générique) de présentation des états financiers est utilisé pour toutes les branches d'activité et pour les totaux d'ensemble. Par conséquent, les valeurs indiquées pour certaines séries financières qui ne s'appliquent pas à certaines branches d'activité seront nulles.
- Les chiffres ayant été arrondis, leur somme peut ne pas correspondre aux totaux indiqués.

Tableau 16-2

Services administratifs, services de soutien, services de gestion des déchets et services d'assainissement — État de l'évolution de la situation financière, postes désaisonnalisés et ratios financiers

	Premier trimestre 2009	Deuxième trimestre 2009	Troisième trimestre 2009	Quatrième trimestre 2009	Premier trimestre 2010
millions de dollars					
État de l'évolution de la situation financière					
Encaisse générée par l'exploitation	-210	1 224	1 137	1 851	874
Bénéfice net	694	1 059	954	775	935
Éléments non monétaires	-697	125	254	1 133	-4
Dépréciation, épuisement et amortissement	524	534	531	533	509
Impôts futurs	-24	-6	44	34	29
Fonds de roulement	-439	-93	23	376	37
Autres éléments non monétaires	-759	-310	-344	190	-578
Transactions monétaires de la période antérieure	-206	40	-71	-57	-57
Encaisse générée par le financement	-8	366	-99	-248	-564
Augmentation des dépôts	0	0	0	0	0
Emprunts auprès des affiliées	-584	100	448	11	-222
Emprunts auprès des non-affiliées	400	128	-332	-162	-45
Prêts et autres emprunts	298	138	-330	-24	50
Acceptations bancaires et papier	123	0	118	-27	-26
Obligations et débetures	13	-50	-98	-101	-23
Hypothèques	-34	41	-23	-11	-46
Avoir	175	138	-215	-97	-296
Total des encaisses	-218	1 590	1 037	1 603	310
Utilisations					
Encaisse utilisée pour des placements	-626	580	58	104	-483
Placements dans des affiliées	-157	290	201	327	-351
Placements de portefeuille	-430	269	-115	-209	-110
Prêts	-39	22	-28	-14	-22
Prêts hypothécaires	-8	6	-4	2	-7
Prêts non hypothécaires	-31	16	-24	-16	-15
Encaisse utilisée pour immobilisations	681	445	585	607	449
Encaisse utilisée pour dividendes	683	681	958	838	676
Utilisation totale de l'encaisse	738	1 706	1 601	1 549	642
Augmentation ou diminution de l'encaisse	-956	-115	-563	54	-332
Certains postes désaisonnalisés					
Revenu d'exploitation	18 079	18 425	19 185	19 493	18 479
Bénéfice d'exploitation	872	937	1 053	1 029	1 089
Bénéfice avant gains extraordinaires	856	993	954	867	915
Bénéfice net	856	993	954	867	915
Variation en pourcentage de certains postes					
Revenu d'exploitation (DÉS.)	-5,9	1,9	4,1	1,6	-5,2
Dépenses d'exploitation (DÉS.)	-6,6	1,6	3,7	1,8	-5,8
Bénéfice d'exploitation (DÉS.)	9,3	7,4	12,4	-2,2	5,8
Ratios financiers sélectionnés					
Marge bénéficiaire (%)	4,8	5,1	5,5	5,3	5,9
Rendement de l'avoir (%)	13,5	15,2	14,0	13,0	13,8
Ratio des dettes à l'avoir (ratio)	1,099	1,084	1,048	1,048	1,057
Rendement des capitaux employés (%)	8,2	9,0	8,7	8,3	9,0

Note(s) :

- Un modèle commun (générique) de présentation des états financiers est utilisé pour toutes les branches d'activité et pour les totaux d'ensemble. Par conséquent, les valeurs indiquées pour certaines séries financières qui ne s'appliquent pas à certaines branches d'activité seront nulles.
- Toutes les données de ce tableau sont non désaisonnalisées sauf indication contraire.
- Les chiffres ayant été arrondis, leur somme peut ne pas correspondre aux totaux indiqués.

Tableau 17-1
Services d'enseignement, soins de santé et assistance sociale — Bilan et état des résultats

	Premier trimestre 2009	Deuxième trimestre 2009	Troisième trimestre 2009	Quatrième trimestre 2009	Premier trimestre 2010
millions de dollars					
Bilan					
Total de l'actif	44 734^B	43 128^A	43 176^A	43 719^A	44 372^B
Encaisse et dépôts	9 908	10 089	10 183	10 379	10 373
Comptes débiteurs et revenu couru	3 372	3 382	3 307	3 262	3 303
Stocks	513	534	538	498	536
Placements et comptes auprès des affiliées	10 025	9 205	9 396	9 540	9 776
Placements de portefeuille	4 216	4 215	4 183	4 154	4 226
Prêts	919	922	918	892	895
Hypothécaires	418	418	415	417	419
Non hypothécaires	501	503	502	474	476
Provision pour pertes sur placements et prêts	0	0	0	0	0
Engagements des clients des banques comme acceptations	0	0	0	0	0
Immobilisations, nettes	12 338	11 120	11 127	11 445	11 683
Autres actifs	3 443	3 662	3 525	3 550	3 580
Total du passif	21 148	19 680	18 974	19 242	19 676
Dépôts	0	0	0	0	0
Passif actuariel des assureurs	0	0	0	0	0
Comptes créditeurs et exigibilités courues	4 319	4 373	4 289	4 313	4 288
Emprunts et comptes auprès des affiliées	3 219	3 255	3 203	3 274	3 386
Emprunts	12 502	11 081	11 254	11 462	11 774
Prêts et autres emprunts	5 056	4 253	4 296	4 470	4 617
Acceptations bancaires et papier	245	247	247	249	245
Obligations et débentures	974	1 003	957	1 002	1 028
Hypothèques	6 227	5 578	5 754	5 741	5 884
Impôts futurs	9	15	24	-29	-19
Engagements des clients des banques comme acceptations	0	0	0	0	0
Autres passifs	1 098	956	203	222	247
Total des avoirs	23 586	23 448	24 203	24 477	24 696
Capital-actions	7 469	7 107	7 046	7 100	7 156
Avoir des détenteurs d'unité	0	0	0	0	0
Engagements à l'égard des assurés	0	0	0	0	0
Surplus d'apport et autres	847	847	974	1 003	994
Bénéfices non répartis	15 269	15 494	16 183	16 375	16 546
État des résultats					
Revenu d'exploitation	9 725^B	9 707^B	9 766^B	10 075^B	9 907^B
Ventes de biens et de services	8 821	8 845	8 896	9 219	9 056
Primes des assureurs	0	0	0	0	0
Contreparties des rentes	0	0	0	0	0
Revenus d'intérêts chargés au compte d'opération	0	0	0	0	0
Revenus de dividendes chargés au compte d'opération	0	0	0	0	0
Gains ou pertes sur la vente de titres et autres actifs	0	0	0	0	0
Autres revenus d'exploitation	904	861	870	855	851
Dépenses d'exploitation	8 031	8 022	8 126	8 373	8 176
Dépréciation, épuisement, et amortissement	287	269	269	267	267
Sinistres aux termes de contrats d'assurance	0	0	0	0	0
Sinistres aux termes de contrats de rentes	0	0	0	0	0
Augmentation normale du passif actuariel	0	0	0	0	0
Dépenses d'intérêts chargés au compte d'opération	0	0	0	0	0
Autres dépenses d'exploitation	7 743	7 754	7 858	8 105	7 909
Bénéfice ou perte d'exploitation	1 695	1 684	1 639	1 702	1 731
Revenus d'intérêts et dividendes	116	110	111	143	147
Dépenses d'intérêts sur les emprunts	162	135	136	140	141
Gains ou pertes	43	42	25	61	43
Bénéfice avant impôts sur le revenu	1 691	1 701	1 640	1 766	1 782
Impôt sur le revenu	322	302	294	325	337
Part des gains des affiliées	60	48	39	38	71
Bénéfice avant gains extraordinaires	1 429	1 446	1 384	1 479	1 516
Gains ou pertes extraordinaires	0	0	0	0	0
Bénéfice net	1 429	1 446	1 384	1 479	1 516

Note(s) :

- Un modèle commun (générique) de présentation des états financiers est utilisé pour toutes les branches d'activité et pour les totaux d'ensemble. Par conséquent, les valeurs indiquées pour certaines séries financières qui ne s'appliquent pas à certaines branches d'activité seront nulles.
- Les chiffres ayant été arrondis, leur somme peut ne pas correspondre aux totaux indiqués.

Tableau 17-2

Services d'enseignement, soins de santé et assistance sociale — État de l'évolution de la situation financière, postes désaisonnalisés et ratios financiers

	Premier trimestre 2009	Deuxième trimestre 2009	Troisième trimestre 2009	Quatrième trimestre 2009	Premier trimestre 2010
millions de dollars					
État de l'évolution de la situation financière					
Encaisse générée par l'exploitation	709	1 012	1 012	1 115	493
Bénéfice net	1 404	1 446	1 377	1 478	1 470
Éléments non monétaires	-697	-218	-383	-348	176
Dépréciation, épuisement et amortissement	278	269	269	266	266
Impôts futurs	-17	-30	16	-54	4
Fonds de roulement	-62	76	-50	123	-17
Autres éléments non monétaires	-896	-532	-617	-684	-76
Transactions monétaires de la période antérieure	3	-217	17	-14	-1 153
Encaisse générée par le financement	242	-124	518	-1	174
Augmentation des dépôts	0	0	0	0	0
Emprunts auprès des affiliées	-182	-4	-14	11	19
Emprunts auprès des non-affiliées	182	-119	92	-7	141
Prêts et autres emprunts	192	-35	-110	-32	82
Acceptations bancaires et papier	-4	2	1	2	-4
Obligations et débetures	-20	0	-2	8	2
Hypothèques	13	-86	204	16	60
Avoir	243	-1	439	-5	14
Total des encaisses	951	888	1 530	1 114	666
Utilisations					
Encaisse utilisée pour des placements	-115	-182	476	26	4
Placements dans des affiliées	-149	-149	514	31	-30
Placements de portefeuille	40	-31	-35	-7	31
Prêts	-6	-3	-3	2	2
Prêts hypothécaires	3	-1	-2	1	1
Prêts non hypothécaires	-9	-1	-2	1	1
Encaisse utilisée pour immobilisations	421	210	392	202	372
Encaisse utilisée pour dividendes	279	245	240	305	331
Utilisation totale de l'encaisse	585	273	1 108	533	706
Augmentation ou diminution de l'encaisse	366	615	422	581	-40
Certains postes désaisonnalisés					
Revenu d'exploitation	9 574	9 620	9 873	10 206	9 769
Bénéfice d'exploitation	1 652	1 648	1 684	1 736	1 700
Bénéfice avant gains extraordinaires	1 366	1 409	1 431	1 533	1 464
Bénéfice net	1 366	1 409	1 431	1 533	1 464
Variation en pourcentage de certains postes					
Revenu d'exploitation (DÉS.)	-1,6	0,5	2,6	3,4	-4,3
Dépenses d'exploitation (DÉS.)	-1,0	0,6	2,7	3,4	-4,7
Bénéfice d'exploitation (DÉS.)	-4,2	-0,2	2,2	3,1	-2,1
Ratios financiers sélectionnés					
Marge bénéficiaire (%)	17,3	17,1	17,0	17,0	17,4
Rendement de l'avoir (%)	23,2	24,0	23,6	25,0	23,7
Ratio des dettes à l'avoir (ratio)	0,667	0,611	0,597	0,602	0,614
Rendement des capitaux employés (%)	15,2	16,1	15,9	16,7	15,9

Note(s) :

- Un modèle commun (générique) de présentation des états financiers est utilisé pour toutes les branches d'activité et pour les totaux d'ensemble. Par conséquent, les valeurs indiquées pour certaines séries financières qui ne s'appliquent pas à certaines branches d'activité seront nulles.
- Toutes les données de ce tableau sont non désaisonnalisées sauf indication contraire.
- Les chiffres ayant été arrondis, leur somme peut ne pas correspondre aux totaux indiqués.

Tableau 18-1
Arts, spectacles et loisirs — Bilan et état des résultats

	Premier trimestre 2009	Deuxième trimestre 2009	Troisième trimestre 2009	Quatrième trimestre 2009	Premier trimestre 2010
millions de dollars					
Bilan					
Total de l'actif	19 638^B	19 619^B	19 582^B	19 372^B	19 453^B
Encaisse et dépôts	1 803	1 831	1 907	1 884	1 861
Comptes débiteurs et revenu couru	828	841	822	890	847
Stocks	431	434	470	526	505
Placements et comptes auprès des affiliées	3 705	3 738	3 607	3 537	3 618
Placements de portefeuille	678	678	705	662	740
Prêts	303	302	305	309	309
Hypothécaires	148	149	151	158	159
Non hypothécaires	154	154	154	150	150
Provision pour pertes sur placements et prêts	0	0	0	0	0
Engagements des clients des banques comme acceptations	0	0	0	0	0
Immobilisations, nettes	9 178	9 252	9 400	9 421	9 602
Autres actifs	2 712	2 541	2 367	2 143	1 971
Total du passif	15 332	15 282	14 808	14 637	14 812
Dépôts	0	0	0	0	0
Passif actuariel des assureurs	0	0	0	0	0
Comptes créditeurs et exigibilités courues	1 822	1 829	1 819	1 782	1 818
Emprunts et comptes auprès des affiliées	4 363	4 507	4 245	4 320	4 494
Emprunts	7 391	7 190	6 990	6 849	6 834
Prêts et autres emprunts	4 752	4 595	4 443	4 384	4 353
Acceptations bancaires et papier	144	154	155	150	145
Obligations et débetures	1 062	1 060	1 055	1 033	1 034
Hypothèques	1 433	1 382	1 337	1 281	1 302
Impôts futurs	338	322	313	318	269
Engagements des clients des banques comme acceptations	0	0	0	0	0
Autres passifs	1 419	1 434	1 441	1 368	1 397
Total des avoirs	4 307	4 337	4 774	4 735	4 641
Capital-actions	3 666	3 671	3 687	3 628	3 639
Avoir des détenteurs d'unité	0	0	0	0	0
Engagements à l'égard des assurés	0	0	0	0	0
Surplus d'apport et autres	667	708	473	455	500
Bénéfices non répartis	-26	-41	614	653	502
État des résultats					
Revenu d'exploitation	2 934^B	2 963^B	2 991^B	2 992^B	3 078^B
Ventes de biens et de services	2 766	2 796	2 832	2 839	2 917
Primes des assureurs	0	0	0	0	0
Contreparties des rentes	0	0	0	0	0
Revenus d'intérêts chargés au compte d'opération	0	0	0	0	0
Revenus de dividendes chargés au compte d'opération	0	0	0	0	0
Gains ou pertes sur la vente de titres et autres actifs	0	0	0	0	0
Autres revenus d'exploitation	168	167	159	153	161
Dépenses d'exploitation	2 702	2 720	2 729	2 750	2 816
Dépréciation, épuisement, et amortissement	164	165	171	172	170
Sinistres aux termes de contrats d'assurance	0	0	0	0	0
Sinistres aux termes de contrats de rentes	0	0	0	0	0
Augmentation normale du passif actuariel	0	0	0	0	0
Dépenses d'intérêts chargés au compte d'opération	0	0	0	0	0
Autres dépenses d'exploitation	2 538	2 555	2 558	2 579	2 646
Bénéfice ou perte d'exploitation	232	243	262	242	262
Revenus d'intérêts et dividendes	24	25	23	23	23
Dépenses d'intérêts sur les emprunts	134	136	121	124	127
Gains ou pertes	49	0	36	65	39
Bénéfice avant impôts sur le revenu	171	132	200	206	197
Impôt sur le revenu	47	38	29	54	53
Part des gains des affiliées	11	12	12	14	14
Bénéfice avant gains extraordinaires	135	106	182	166	157
Gains ou pertes extraordinaires	0	0	0	0	0
Bénéfice net	135	106	182	166	157

Note(s) :

- Un modèle commun (générique) de présentation des états financiers est utilisé pour toutes les branches d'activité et pour les totaux d'ensemble. Par conséquent, les valeurs indiquées pour certaines séries financières qui ne s'appliquent pas à certaines branches d'activité seront nulles.
- Les chiffres ayant été arrondis, leur somme peut ne pas correspondre aux totaux indiqués.

Tableau 18-2

Arts, spectacles et loisirs — État de l'évolution de la situation financière, postes désaisonnalisés et ratios financiers

	Premier trimestre 2009	Deuxième trimestre 2009	Troisième trimestre 2009	Quatrième trimestre 2009	Premier trimestre 2010
millions de dollars					
État de l'évolution de la situation financière					
Encaisse générée par l'exploitation	5	253	393	341	212
Bénéfice net	127	108	182	163	158
Éléments non monétaires	-68	161	251	229	92
Dépréciation, épuisement et amortissement	158	164	171	171	170
Impôts futurs	-2	-14	-17	1	1
Fonds de roulement	-84	-1	11	-40	-5
Autres éléments non monétaires	-141	12	85	97	-74
Transactions monétaires de la période antérieure	-53	-16	-39	-51	-38
Encaisse générée par le financement	223	-216	-285	-276	-25
Augmentation des dépôts	0	0	0	0	0
Emprunts auprès des affiliées	88	14	-39	-66	42
Emprunts auprès des non-affiliées	103	-192	-212	-139	-74
Prêts et autres emprunts	123	-154	-170	-58	-76
Acceptations bancaires et papier	-4	9	2	-5	-5
Obligations et débetures	-48	-2	-5	-22	1
Hypothèques	33	-45	-39	-53	5
Avoir	32	-37	-34	-71	7
Total des encaisses	229	37	109	65	187
Utilisations					
Encaisse utilisée pour des placements	-14	-38	-12	-115	-12
Placements dans des affiliées	16	-36	-13	-76	-4
Placements de portefeuille	-32	0	2	-43	-6
Prêts	1	-2	0	4	-1
Prêts hypothécaires	0	-1	0	7	-1
Prêts non hypothécaires	1	-1	0	-3	-1
Encaisse utilisée pour immobilisations	132	130	70	115	209
Encaisse utilisée pour dividendes	18	18	18	17	18
Utilisation totale de l'encaisse	137	111	76	17	215
Augmentation ou diminution de l'encaisse	92	-73	33	48	-28
Certains postes désaisonnalisés					
Revenu d'exploitation	2 901	2 994	3 023	2 962	3 034
Bénéfice d'exploitation	232	243	262	242	262
Bénéfice avant gains extraordinaires	135	106	182	166	157
Bénéfice net	135	106	182	166	157
Variation en pourcentage de certains postes					
Revenu d'exploitation (DÉS.)	-1,6	3,2	1,0	-2,0	2,4
Dépenses d'exploitation (DÉS.)	-0,8	3,1	0,4	-1,5	2,0
Bénéfice d'exploitation (DÉS.)	-9,8	4,6	7,8	-7,7	8,1
Ratios financiers sélectionnés					
Marge bénéficiaire (%)	8,0	8,1	8,7	8,2	8,6
Rendement de l'avoir (%)	12,5	9,8	15,3	14,1	13,6
Ratio des dettes à l'avoir (ratio)	2,729	2,697	2,354	2,359	2,441
Rendement des capitaux employés (%)	5,8	5,0	6,7	6,5	6,5

Note(s) :

- Un modèle commun (générique) de présentation des états financiers est utilisé pour toutes les branches d'activité et pour les totaux d'ensemble. Par conséquent, les valeurs indiquées pour certaines séries financières qui ne s'appliquent pas à certaines branches d'activité seront nulles.
- Toutes les données de ce tableau sont non désaisonnalisées sauf indication contraire.
- Les chiffres ayant été arrondis, leur somme peut ne pas correspondre aux totaux indiqués.

Tableau 19-1
Hébergement et services de restauration — Bilan et état des résultats

	Premier trimestre 2009	Deuxième trimestre 2009	Troisième trimestre 2009	Quatrième trimestre 2009	Premier trimestre 2010
millions de dollars					
Bilan					
Total de l'actif	52 632 A	52 427 A	52 285 A	52 812 A	53 204 A
Encaisse et dépôts	4 874	4 862	4 949	5 109	5 113
Comptes débiteurs et revenu couru	2 005	1 929	1 934	1 903	1 907
Stocks	1 635	1 678	1 633	1 637	1 658
Placements et comptes auprès des affiliées	8 105	7 952	7 920	8 024	8 042
Placements de portefeuille	1 392	1 332	1 349	1 369	1 427
Prêts	952	916	906	916	922
Hypothécaires	633	613	606	614	620
Non hypothécaires	318	303	301	302	302
Provision pour pertes sur placements et prêts	0	0	0	0	0
Engagements des clients des banques comme acceptations	0	0	0	0	0
Immobilisations, nettes	28 191	28 285	28 092	28 065	28 165
Autres actifs	5 479	5 473	5 502	5 789	5 969
Total du passif	39 628	39 442	39 378	39 603	39 649
Dépôts	0	0	0	0	0
Passif actuariel des assureurs	0	0	0	0	0
Comptes créditeurs et exigibilités courues	5 255	5 253	5 232	5 298	5 286
Emprunts et comptes auprès des affiliées	11 572	11 513	11 772	11 666	11 807
Emprunts	19 702	19 794	19 539	19 846	19 973
Prêts et autres emprunts	7 983	8 037	7 916	8 113	8 117
Acceptations bancaires et papier	791	779	762	773	773
Obligations et débetures	2 823	2 823	2 820	2 881	2 876
Hypothèques	8 105	8 154	8 041	8 079	8 207
Impôts futurs	281	290	289	278	259
Engagements des clients des banques comme acceptations	0	0	0	0	0
Autres passifs	2 817	2 593	2 546	2 516	2 324
Total des avoirs	13 004	12 985	12 907	13 209	13 555
Capital-actions	6 894	6 887	6 822	6 945	7 067
Avoir des détenteurs d'unité	0	0	0	0	0
Engagements à l'égard des assurés	0	0	0	0	0
Surplus d'apport et autres	669	619	587	582	597
Bénéfices non répartis	5 441	5 479	5 498	5 682	5 892
État des résultats					
Revenu d'exploitation	14 944 A	15 103 A	15 317 A	15 570 A	15 514 A
Ventes de biens et de services	14 280	14 407	14 617	14 899	14 847
Primes des assureurs	0	0	0	0	0
Contreparties des rentes	0	0	0	0	0
Revenus d'intérêts chargés au compte d'opération	0	0	0	0	0
Revenus de dividendes chargés au compte d'opération	0	0	0	0	0
Gains ou pertes sur la vente de titres et autres actifs	0	0	0	0	0
Autres revenus d'exploitation	664	696	700	671	667
Dépenses d'exploitation	14 286	14 345	14 425	14 752	14 644
Dépréciation, épuisement, et amortissement	605	607	609	625	621
Sinistres aux termes de contrats d'assurance	0	0	0	0	0
Sinistres aux termes de contrats de rentes	0	0	0	0	0
Augmentation normale du passif actuariel	0	0	0	0	0
Dépenses d'intérêts chargés au compte d'opération	0	0	0	0	0
Autres dépenses d'exploitation	13 681	13 738	13 816	14 127	14 023
Bénéfice ou perte d'exploitation	658	758	892	818	870
Revenus d'intérêts et dividendes	65	69	68	79	67
Dépenses d'intérêts sur les emprunts	351	362	367	378	380
Gains ou pertes	184	156	159	108	141
Bénéfice avant impôts sur le revenu	555	621	752	628	698
Impôt sur le revenu	101	116	135	113	203
Part des gains des affiliées	19	18	19	21	17
Bénéfice avant gains extraordinaires	472	523	635	535	512
Gains ou pertes extraordinaires	0	0	0	0	0
Bénéfice net	472	523	635	535	512

Note(s) :

- Un modèle commun (générique) de présentation des états financiers est utilisé pour toutes les branches d'activité et pour les totaux d'ensemble. Par conséquent, les valeurs indiquées pour certaines séries financières qui ne s'appliquent pas à certaines branches d'activité seront nulles.
- Les chiffres ayant été arrondis, leur somme peut ne pas correspondre aux totaux indiqués.

Tableau 19-2
Hébergement et services de restauration — État de l'évolution de la situation financière, postes désaisonnalisés et ratios financiers

	Premier trimestre 2009	Deuxième trimestre 2009	Troisième trimestre 2009	Quatrième trimestre 2009	Premier trimestre 2010
millions de dollars					
État de l'évolution de la situation financière					
Encaisse générée par l'exploitation	592	891	1 080	983	497
Bénéfice net	475	523	635	532	513
Éléments non monétaires	204	240	377	297	17
Dépréciation, épuisement et amortissement	598	605	608	621	620
Impôts futurs	6	2	2	-13	-10
Fonds de roulement	-53	-15	19	81	-78
Autres éléments non monétaires	-346	-352	-253	-393	-515
Transactions monétaires de la période antérieure	-86	128	68	155	-32
Encaisse générée par le financement	-269	-215	-118	241	-17
Augmentation des dépôts	0	0	0	0	0
Emprunts auprès des affiliées	-257	-103	86	-21	-36
Emprunts auprès des non-affiliées	-160	-36	-182	193	-44
Prêts et autres emprunts	23	-2	-149	95	-17
Acceptations bancaires et papier	-7	-5	-4	14	-1
Obligations et débetures	-22	-20	-1	61	-5
Hypothèques	-154	-9	-28	23	-21
Avoir	148	-76	-22	69	62
Total des encaisses	324	676	962	1 224	480
Utilisations					
Encaisse utilisée pour des placements	24	-237	-8	68	3
Placements dans des affiliées	12	-133	-24	54	-4
Placements de portefeuille	-5	-64	18	10	7
Prêts	17	-41	-2	5	0
Prêts hypothécaires	-3	-26	0	3	0
Prêts non hypothécaires	19	-15	-1	2	0
Encaisse utilisée pour immobilisations	-72	380	301	418	306
Encaisse utilisée pour dividendes	165	194	212	195	165
Utilisation totale de l'encaisse	117	336	505	681	473
Augmentation ou diminution de l'encaisse	207	340	457	543	7
Certains postes désaisonnalisés					
Revenu d'exploitation	15 161	15 161	15 172	15 440	15 682
Bénéfice d'exploitation	793	779	777	778	980
Bénéfice avant gains extraordinaires	566	554	525	521	598
Bénéfice net	566	554	525	521	598
Variation en pourcentage de certains postes					
Revenu d'exploitation (DÉS.)	-1,4	0,0	0,1	1,8	1,6
Dépenses d'exploitation (DÉS.)	-1,1	0,1	0,1	1,8	0,3
Bénéfice d'exploitation (DÉS.)	-6,2	-1,8	-0,3	0,2	26,0
Ratios financiers sélectionnés					
Marge bénéficiaire (%)	5,2	5,1	5,1	5,0	6,2
Rendement de l'avoir (%)	17,4	17,1	16,3	15,8	17,6
Ratio des dettes à l'avoir (ratio)	2,405	2,411	2,426	2,386	2,344
Rendement des capitaux employés (%)	7,3	7,3	7,1	7,0	7,7

Note(s) :

- Un modèle commun (générique) de présentation des états financiers est utilisé pour toutes les branches d'activité et pour les totaux d'ensemble. Par conséquent, les valeurs indiquées pour certaines séries financières qui ne s'appliquent pas à certaines branches d'activité seront nulles.
- Toutes les données de ce tableau sont non désaisonnalisées sauf indication contraire.
- Les chiffres ayant été arrondis, leur somme peut ne pas correspondre aux totaux indiqués.

Tableau 20-1

Réparation, entretien et services personnels — Bilan et état des résultats

	Premier trimestre 2009	Deuxième trimestre 2009	Troisième trimestre 2009	Quatrième trimestre 2009	Premier trimestre 2010
millions de dollars					
Bilan					
Total de l'actif	22 736^A	22 552^B	22 717^B	22 599^A	22 921^B
Encaisse et dépôts	3 128	3 039	3 035	3 028	3 060
Comptes débiteurs et revenu couru	3 047	3 029	3 000	2 988	3 014
Stocks	2 398	2 368	2 347	2 364	2 411
Placements et comptes auprès des affiliées	2 090	2 114	2 114	2 042	2 155
Placements de portefeuille	1 281	1 319	1 335	1 334	1 334
Prêts	356	338	335	336	337
Hypothécaires	173	173	171	172	172
Non hypothécaires	183	165	164	164	165
Provision pour pertes sur placements et prêts	0	0	0	0	0
Engagements des clients des banques comme acceptations	0	0	0	0	0
Immobilisations, nettes	7 495	7 544	7 720	7 771	7 851
Autres actifs	2 942	2 801	2 831	2 736	2 759
Total du passif	14 809	14 439	14 278	13 994	14 190
Dépôts	0	0	0	0	0
Passif actuariel des assureurs	0	0	0	0	0
Comptes créditeurs et exigibilités courues	3 441	3 359	3 325	3 325	3 346
Emprunts et comptes auprès des affiliées	4 294	4 262	4 186	4 208	4 345
Emprunts	4 773	4 746	4 878	4 800	4 842
Prêts et autres emprunts	3 696	3 673	3 783	3 703	3 772
Acceptations bancaires et papier	30	30	62	62	30
Obligations et débentures	360	359	355	356	357
Hypothèques	687	685	678	679	683
Impôts futurs	4	14	4	6	5
Engagements des clients des banques comme acceptations	0	0	0	0	0
Autres passifs	2 296	2 058	1 885	1 655	1 652
Total des avoirs	7 927	8 113	8 439	8 605	8 731
Capital-actions	1 767	1 775	1 823	1 833	1 809
Avoir des détenteurs d'unité	0	0	0	0	0
Engagements à l'égard des assurés	0	0	0	0	0
Surplus d'apport et autres	410	410	430	343	373
Bénéfices non répartis	5 750	5 927	6 186	6 428	6 549
État des résultats					
Revenu d'exploitation	7 450^C	7 686^C	7 592^C	7 800^C	7 512^D
Ventes de biens et de services	7 373	7 586	7 497	7 702	7 415
Primes des assureurs	0	0	0	0	0
Contreparties des rentes	0	0	0	0	0
Revenus d'intérêts chargés au compte d'opération	0	0	0	0	0
Revenus de dividendes chargés au compte d'opération	0	0	0	0	0
Gains ou pertes sur la vente de titres et autres actifs	0	0	0	0	0
Autres revenus d'exploitation	77	100	96	98	97
Dépenses d'exploitation	6 993	7 224	7 090	7 250	7 017
Dépréciation, épuisement, et amortissement	227	251	231	236	225
Sinistres aux termes de contrats d'assurance	0	0	0	0	0
Sinistres aux termes de contrats de rentes	0	0	0	0	0
Augmentation normale du passif actuariel	0	0	0	0	0
Dépenses d'intérêts chargés au compte d'opération	0	0	0	0	0
Autres dépenses d'exploitation	6 766	6 974	6 859	7 014	6 791
Bénéfice ou perte d'exploitation	457	461	502	550	496
Revenus d'intérêts et dividendes	48	50	49	54	52
Dépenses d'intérêts sur les emprunts	83	80	81	83	80
Gains ou pertes	50	53	55	58	55
Bénéfice avant impôts sur le revenu	472	484	525	578	522
Impôt sur le revenu	89	81	101	102	101
Part des gains des affiliées	5	5	5	5	5
Bénéfice avant gains extraordinaires	389	407	430	481	426
Gains ou pertes extraordinaires	0	0	0	0	0
Bénéfice net	389	407	430	481	426

Note(s) :

- Un modèle commun (générique) de présentation des états financiers est utilisé pour toutes les branches d'activité et pour les totaux d'ensemble. Par conséquent, les valeurs indiquées pour certaines séries financières qui ne s'appliquent pas à certaines branches d'activité seront nulles.
- Les chiffres ayant été arrondis, leur somme peut ne pas correspondre aux totaux indiqués.

Tableau 20-2

Réparation, entretien et services personnels — État de l'évolution de la situation financière, postes désaisonnalisés et ratios financiers

	Premier trimestre 2009	Deuxième trimestre 2009	Troisième trimestre 2009	Quatrième trimestre 2009	Premier trimestre 2010
millions de dollars					
État de l'évolution de la situation financière					
Encaisse générée par l'exploitation	460	502	482	521	326
Bénéfice net	375	407	430	480	426
Éléments non monétaires	20	56	4	-3	-146
Dépréciation, épuisement et amortissement	223	251	230	235	225
Impôts futurs	-1	3	-6	2	-1
Fonds de roulement	-19	-30	45	13	-1
Autres éléments non monétaires	-183	-168	-265	-253	-368
Transactions monétaires de la période antérieure	66	39	48	44	46
Encaisse générée par le financement	-267	-35	-92	-51	26
Augmentation des dépôts	0	0	0	0	0
Emprunts auprès des affiliées	-6	-15	-119	-9	41
Emprunts auprès des non-affiliées	-73	-26	37	-5	8
Prêts et autres emprunts	-67	-22	16	-8	7
Acceptations bancaires et papier	0	0	32	0	-5
Obligations et débetures	-2	-1	-4	1	2
Hypothèques	-4	-2	-7	1	3
Avoir	-189	6	-11	-37	-23
Total des encaisses	193	467	389	470	352
Utilisations					
Encaisse utilisée pour des placements	-56	38	-36	-1	27
Placements dans des affiliées	-45	17	-51	-4	27
Placements de portefeuille	-8	38	18	2	-2
Prêts	-2	-17	-3	1	1
Prêts hypothécaires	-1	-1	-2	0	1
Prêts non hypothécaires	-1	-17	-1	0	1
Encaisse utilisée pour immobilisations	209	227	218	229	193
Encaisse utilisée pour dividendes	119	109	109	107	107
Utilisation totale de l'encaisse	272	374	291	334	327
Augmentation ou diminution de l'encaisse	-79	93	99	136	25
Certains postes désaisonnalisés					
Revenu d'exploitation	7 524	7 601	7 685	7 718	7 639
Bénéfice d'exploitation	457	461	502	550	496
Bénéfice avant gains extraordinaires	389	407	430	481	426
Bénéfice net	389	407	430	481	426
Variation en pourcentage de certains postes					
Revenu d'exploitation (DÉS.)	-1,3	1,0	1,1	0,4	-1,0
Dépenses d'exploitation (DÉS.)	-0,9	1,0	0,6	-0,2	-0,3
Bénéfice d'exploitation (DÉS.)	-7,6	0,8	8,9	9,5	-9,9
Ratios financiers sélectionnés					
Marge bénéficiaire (%)	6,1	6,1	6,5	7,1	6,5
Rendement de l'avoir (%)	19,6	20,1	20,4	22,4	19,5
Ratio des dettes à l'avoir (ratio)	1,144	1,110	1,074	1,047	1,052
Rendement des capitaux employés (%)	10,8	11,0	11,3	12,5	11,0

Note(s) :

- Un modèle commun (générique) de présentation des états financiers est utilisé pour toutes les branches d'activité et pour les totaux d'ensemble. Par conséquent, les valeurs indiquées pour certaines séries financières qui ne s'appliquent pas à certaines branches d'activité seront nulles.
- Toutes les données de ce tableau sont non désaisonnalisées sauf indication contraire.
- Les chiffres ayant été arrondis, leur somme peut ne pas correspondre aux totaux indiqués.

Tableau 21-1

Total des branches d'activité financière et d'assurances — Bilan et état des résultats

	Premier trimestre 2009	Deuxième trimestre 2009	Troisième trimestre 2009	Quatrième trimestre 2009	Premier trimestre 2010
millions de dollars					
Bilan					
Total de l'actif	3 396 705 A	3 340 736 A	3 373 329 A	3 369 617 A	3 382 071 A
Encaisse et dépôts	121 610	125 430	116 809	120 406	89 184
Comptes débiteurs et revenu couru	78 747	78 479	82 330	77 420	84 104
Stocks	0	0	0	0	0
Placements et comptes auprès des affiliées	312 216	329 070	329 386	330 742	332 946
Placements de portefeuille	858 904	868 322	883 868	884 331	892 442
Prêts	1 476 015	1 478 716	1 512 214	1 544 951	1 569 263
Hypothécaires	660 495	673 898	690 349	702 668	714 703
Non hypothécaires	815 520	804 818	821 864	842 284	854 559
Provision pour pertes sur placements et prêts	-10 599	-11 160	-11 853	-11 176	-11 690
Engagements des clients des banques comme acceptations	64 723	59 562	57 557	49 496	49 277
Immobilisations, nettes	64 895	64 308	63 622	63 026	62 876
Autres actifs	430 195	348 008	339 396	310 418	313 667
Total du passif	2 905 348	2 837 070	2 862 958	2 849 369	2 853 092
Dépôts	1 560 820	1 560 327	1 573 111	1 588 626	1 589 891
Passif actuariel des assureurs	179 636	182 098	188 828	189 724	191 953
Comptes créditeurs et exigibilités courues	133 275	129 861	137 977	130 235	133 256
Emprunts et comptes auprès des affiliées	142 985	144 429	145 462	141 035	143 238
Emprunts	196 945	195 806	193 658	194 208	191 365
Prêts et autres emprunts	69 626	67 791	65 886	69 146	67 899
Acceptations bancaires et papier	13 769	14 354	13 660	14 359	14 659
Obligations et débetures	107 023	107 185	107 718	104 408	102 447
Hypothèques	6 527	6 477	6 394	6 294	6 361
Impôts futurs	1 904	1 844	1 776	3 826	4 006
Engagements des clients des banques comme acceptations	64 763	59 610	57 611	49 555	49 322
Autres passifs	625 021	563 095	564 534	552 161	550 061
Total des avoirs	491 357	503 666	510 372	520 248	528 979
Capital-actions	200 776	209 934	211 208	218 308	221 529
Avoir des détenteurs d'unité	0	0	0	0	0
Engagements à l'égard des assurés	0	0	0	0	0
Surplus d'apport et autres	39 134	38 808	38 835	36 155	36 822
Bénéfices non répartis	251 446	254 923	260 329	265 785	270 627
État des résultats					
Revenu d'exploitation	72 982 A	72 189 A	76 421 A	75 735 A	76 497 A
Ventes de biens et de services	14 358	13 311	13 491	14 198	14 405
Primes des assureurs	16 148	15 508	16 103	18 144	18 415
Contreparties des rentes	2 294	2 332	2 370	2 309	2 328
Revenus d'intérêts chargés au compte d'opération	26 327	24 996	25 831	25 060	24 347
Revenus de dividendes chargés au compte d'opération	2 662	3 047	3 250	2 603	2 876
Gains ou pertes sur la vente de titres et autres actifs	-847	-139	-33	-281	-439
Autres revenus d'exploitation	12 039	13 134	15 409	13 701	14 566
Dépenses d'exploitation	59 556	60 044	63 951	58 690	60 370
Dépréciation, épuisement, et amortissement	2 625	2 534	2 660	2 512	2 582
Sinistres aux termes de contrats d'assurance	11 058	10 074	11 151	10 799	11 471
Sinistres aux termes de contrats de rentes	2 028	2 000	2 062	2 446	2 561
Augmentation normale du passif actuariel	1 306	5 476	7 019	971	2 321
Dépenses d'intérêts chargés au compte d'opération	9 273	7 422	7 468	6 998	6 406
Autres dépenses d'exploitation	33 264	32 536	33 590	34 962	35 026
Bénéfice ou perte d'exploitation	13 426	12 146	12 471	17 045	16 127
Revenus d'intérêts et dividendes	0	0	0	0	0
Dépenses d'intérêts sur les emprunts	3 919	3 300	3 467	3 086	3 163
Gains ou pertes	-814	947	1 848	-1 359	54
Bénéfice avant impôts sur le revenu	8 696	9 796	10 855	12 602	13 018
Impôt sur le revenu	2 098	2 367	2 939	3 069	3 721
Part des gains des affiliées	250	3 613	1 485	1 045	1 060
Bénéfice avant gains extraordinaires	6 848	11 042	9 401	10 578	10 357
Gains ou pertes extraordinaires	0	44	70	14	-3
Bénéfice net	6 848	11 086	9 471	10 592	10 354

Note(s) :

- Un modèle commun (générique) de présentation des états financiers est utilisé pour toutes les branches d'activité et pour les totaux d'ensemble. Par conséquent, les valeurs indiquées pour certaines séries financières qui ne s'appliquent pas à certaines branches d'activité seront nulles.
- Les chiffres ayant été arrondis, leur somme peut ne pas correspondre aux totaux indiqués.

Tableau 21-2

Total des branches d'activité financières et d'assurances — État de l'évolution de la situation financière, postes désaisonnalisés et ratios financiers

	Premier trimestre 2009	Deuxième trimestre 2009	Troisième trimestre 2009	Quatrième trimestre 2009	Premier trimestre 2010
millions de dollars					
État de l'évolution de la situation financière					
Encaisse générée par l'exploitation	-7 471	31 803	27 365	23 871	13 066
Bénéfice net	7 026	11 364	9 761	10 835	10 852
Éléments non monétaires	-14 445	20 429	16 997	7 643	2 270
Dépréciation, épuisement et amortissement	2 609	2 531	2 659	2 509	2 565
Impôts futurs	-276	7	372	391	360
Fonds de roulement	-9 872	1 448	2 589	-2 051	-5 112
Autres éléments non monétaires	-6 904	16 443	11 377	6 794	4 458
Transactions monétaires de la période antérieure	-53	10	607	5 394	-56
Encaisse générée par le financement	-10 952	8 268	12 873	17 863	5 389
Augmentation des dépôts	-8 503	-839	12 758	15 653	1 441
Emprunts auprès des affiliées	-4 314	2 396	1 497	-4 165	2 254
Emprunts auprès des non-affiliées	-4 008	-1 433	-2 415	465	-1 711
Prêts et autres emprunts	-3 702	-2 022	-2 197	2 790	-386
Acceptations bancaires et papier	-562	630	-697	702	240
Obligations et débetures	483	78	677	-2 897	-1 640
Hypothèques	-226	-119	-198	-130	75
Avoir	5 872	8 145	1 033	5 910	3 405
Total des encaisses	-18 423	40 071	40 238	41 735	18 454
Utilisations					
Encaisse utilisée pour des placements	-9 065	23 940	45 175	35 107	33 319
Placements dans des affiliées	-12 110	13 316	12	1 543	2 566
Placements de portefeuille	39 333	7 731	11 364	1 412	5 916
Prêts	-36 288	2 892	33 799	32 152	24 837
Prêts hypothécaires	-15 549	13 102	16 419	12 365	9 668
Prêts non hypothécaires	-20 739	-10 210	17 380	19 786	15 169
Encaisse utilisée pour immobilisations	451	1 450	1 454	1 595	1 721
Encaisse utilisée pour dividendes	5 996	7 078	7 118	9 845	6 439
Utilisation totale de l'encaisse	-2 618	32 468	53 746	46 547	41 479
Augmentation ou diminution de l'encaisse	-15 805	7 603	-13 509	-4 812	-23 024
Certains postes désaisonnalisés					
Revenu d'exploitation	72 215	72 597	76 772	75 743	75 816
Bénéfice d'exploitation	13 705	11 907	12 415	17 060	16 363
Bénéfice avant gains extraordinaires	6 772	10 841	9 477	10 778	10 277
Bénéfice net	6 772	10 885	9 547	10 792	10 274
Variation en pourcentage de certains postes					
Revenu d'exploitation (DÉS.)	-4,4	0,5	5,8	-1,3	0,1
Dépenses d'exploitation (DÉS.)	-2,9	3,7	6,0	-8,8	1,3
Bénéfice d'exploitation (DÉS.)	-10,0	-13,1	4,3	37,4	-4,1
Ratios financiers sélectionnés					
Marge bénéficiaire (%)	19,0	16,4	16,2	22,5	21,6
Rendement de l'avoir (%)	5,5	8,6	7,4	8,3	7,8
Ratio des dettes à l'avoir (ratio)	0,692	0,676	0,664	0,644	0,633
Rendement des capitaux employés (%)	5,0	6,3	5,6	6,2	5,8

Note(s) :

- Un modèle commun (générique) de présentation des états financiers est utilisé pour toutes les branches d'activité et pour les totaux d'ensemble. Par conséquent, les valeurs indiquées pour certaines séries financières qui ne s'appliquent pas à certaines branches d'activité seront nulles.
- Toutes les données de ce tableau sont non désaisonnalisées sauf indication contraire.
- Les chiffres ayant été arrondis, leur somme peut ne pas correspondre aux totaux indiqués.

Tableau 22-1
Intermédiation financière non faite par le biais de dépôts — Bilan et état des résultats

	Premier trimestre 2009	Deuxième trimestre 2009	Troisième trimestre 2009	Quatrième trimestre 2009	Premier trimestre 2010
millions de dollars					
Bilan					
Total de l'actif	196 653 A	192 053 A	190 507 A	187 655 A	187 141 A
Encaisse et dépôts	12 183	11 962	11 442	11 738	11 497
Comptes débiteurs et revenu couru	10 796	10 798	10 759	10 461	10 793
Stocks	0	0	0	0	0
Placements et comptes auprès des affiliées	46 117	43 663	45 126	44 440	44 506
Placements de portefeuille	7 719	8 169	9 014	8 398	8 872
Prêts	89 179	87 782	86 707	85 880	85 406
Hypothécaires	7 658	7 713	7 647	7 368	7 193
Non hypothécaires	81 521	80 069	79 060	78 512	78 212
Provision pour pertes sur placements et prêts	-1 589	-1 731	-1 729	-1 778	-1 798
Engagements des clients des banques comme acceptations	0	0	0	0	0
Immobilisations, nettes	22 832	22 092	21 199	20 566	20 031
Autres actifs	9 416	9 317	7 990	7 949	7 833
Total du passif	163 027	157 134	154 773	150 703	149 666
Dépôts	5 733	5 865	5 853	5 559	5 404
Passif actuariel des assureurs	0	0	0	0	0
Comptes créditeurs et exigibilités courues	4 658	4 622	4 975	5 024	4 543
Emprunts et comptes auprès des affiliées	56 776	49 399	47 913	46 540	45 875
Emprunts	87 940	89 913	89 360	87 473	87 344
Prêts et autres emprunts	18 938	18 724	18 978	16 894	17 053
Acceptations bancaires et papier	12 327	13 435	12 691	13 470	13 739
Obligations et débetures	53 143	54 243	54 149	53 552	52 987
Hypothèques	3 532	3 511	3 542	3 558	3 566
Impôts futurs	1 654	1 596	1 630	1 570	1 387
Engagements des clients des banques comme acceptations	0	0	0	0	0
Autres passifs	6 266	5 739	5 042	4 537	5 113
Total des avoirs	33 626	34 919	35 734	36 952	37 475
Capital-actions	19 059	19 964	19 889	20 112	19 548
Avoir des détenteurs d'unité	0	0	0	0	0
Engagements à l'égard des assurés	0	0	0	0	0
Surplus d'apport et autres	2 686	2 839	3 006	3 476	3 527
Bénéfices non répartis	11 882	12 116	12 840	13 364	14 400
État des résultats					
Revenu d'exploitation	5 528 A	5 236 A	5 026 A	5 378 A	5 233 A
Ventes de biens et de services	415	423	397	446	416
Primes des assureurs	0	0	0	0	0
Contreparties des rentes	0	0	0	0	0
Revenus d'intérêts chargés au compte d'opération	3 146	3 124	3 044	3 070	2 918
Revenus de dividendes chargés au compte d'opération	187	79	73	81	86
Gains ou pertes sur la vente de titres et autres actifs	-172	-56	-67	-66	-50
Autres revenus d'exploitation	1 953	1 666	1 580	1 847	1 863
Dépenses d'exploitation	3 555	3 532	3 317	3 520	3 345
Dépréciation, épuisement, et amortissement	1 182	1 144	1 148	1 072	1 137
Sinistres aux termes de contrats d'assurance	0	0	0	0	0
Sinistres aux termes de contrats de rentes	0	0	0	0	0
Augmentation normale du passif actuariel	0	0	0	0	0
Dépenses d'intérêts chargés au compte d'opération	273	224	180	181	155
Autres dépenses d'exploitation	2 097	2 161	1 989	2 265	2 052
Bénéfice ou perte d'exploitation	1 973	1 704	1 709	1 858	1 888
Revenus d'intérêts et dividendes	0	0	0	0	0
Dépenses d'intérêts sur les emprunts	1 143	1 069	1 070	1 037	1 030
Gains ou pertes	-315	94	168	-122	-89
Bénéfice avant impôts sur le revenu	515	729	807	699	769
Impôt sur le revenu	170	107	239	165	-25
Part des gains des affiliées	14	14	15	12	12
Bénéfice avant gains extraordinaires	359	636	583	547	805
Gains ou pertes extraordinaires	0	0	0	0	0
Bénéfice net	359	636	583	547	805

Note(s) :

- Un modèle commun (générique) de présentation des états financiers est utilisé pour toutes les branches d'activité et pour les totaux d'ensemble. Par conséquent, les valeurs indiquées pour certaines séries financières qui ne s'appliquent pas à certaines branches d'activité seront nulles.
- Les chiffres ayant été arrondis, leur somme peut ne pas correspondre aux totaux indiqués.

Tableau 22-2

Intermédiation financière non faite par le biais de dépôts — État de l'évolution de la situation financière, postes désaisonnalisés et ratios financiers

	Premier trimestre 2009	Deuxième trimestre 2009	Troisième trimestre 2009	Quatrième trimestre 2009	Premier trimestre 2010
millions de dollars					
État de l'évolution de la situation financière					
Encaisse générée par l'exploitation	-136	1 614	2 976	1 910	2 427
Bénéfice net	328	621	568	550	804
Éléments non monétaires	-433	883	2 391	1 386	1 562
Dépréciation, épuisement et amortissement	1 181	1 143	1 148	1 071	1 137
Impôts futurs	50	28	-7	-12	-229
Fonds de roulement	-1 696	-549	383	315	-260
Autres éléments non monétaires	32	262	868	13	914
Transactions monétaires de la période antérieure	-31	111	16	-26	62
Encaisse générée par le financement	-1 419	-3 917	-2 549	-2 632	-1 104
Augmentation des dépôts	-159	132	-12	-294	-155
Emprunts auprès des affiliées	-222	-6 465	-1 803	-1 715	-522
Emprunts auprès des non-affiliées	-1 164	1 917	-678	-1 459	-198
Prêts et autres emprunts	272	-271	175	-2 011	126
Acceptations bancaires et papier	-666	1 108	-747	781	225
Obligations et débetures	-810	1 100	-112	-265	-564
Hypothèques	41	-20	6	36	16
Avoir	126	499	-56	836	-230
Total des encaisses	-1 555	-2 302	428	-723	1 323
Utilisations					
Encaisse utilisée pour des placements	-1 333	-2 365	843	-1 920	148
Placements dans des affiliées	433	-1 137	1 130	-781	342
Placements de portefeuille	527	459	723	-695	463
Prêts	-2 293	-1 687	-1 009	-444	-656
Prêts hypothécaires	-45	-195	-134	-117	-165
Prêts non hypothécaires	-2 249	-1 492	-875	-327	-491
Encaisse utilisée pour immobilisations	316	342	236	398	630
Encaisse utilisée pour dividendes	45	60	190	238	118
Utilisation totale de l'encaisse	-973	-1 962	1 269	-1 284	897
Augmentation ou diminution de l'encaisse	-582	-340	-842	561	426
Certains postes désaisonnalisés					
Revenu d'exploitation	5 528	5 236	5 026	5 378	5 233
Bénéfice d'exploitation	1 955	1 688	1 725	1 876	1 863
Bénéfice avant gains extraordinaires	359	636	583	547	805
Bénéfice net	359	636	583	547	805
Variation en pourcentage de certains postes					
Revenu d'exploitation (DÉS.)	-18,1	-5,3	-4,0	7,0	-2,7
Dépenses d'exploitation (DÉS.)	-11,3	-0,7	-7,0	6,1	-3,8
Bénéfice d'exploitation (DÉS.)	-28,3	-13,6	2,2	8,8	-0,7
Ratios financiers sélectionnés					
Marge bénéficiaire (%)	35,4	32,2	34,3	34,9	35,6
Rendement de l'avoir (%)	4,3	7,3	6,5	5,9	8,6
Ratio des dettes à l'avoir (ratio)	4,304	3,990	3,842	3,627	3,555
Rendement des capitaux employés (%)	3,0	3,5	3,5	3,5	3,9

Note(s) :

- Un modèle commun (générique) de présentation des états financiers est utilisé pour toutes les branches d'activité et pour les totaux d'ensemble. Par conséquent, les valeurs indiquées pour certaines séries financières qui ne s'appliquent pas à certaines branches d'activité seront nulles.
- Toutes les données de ce tableau sont non désaisonnalisées sauf indication contraire.
- Les chiffres ayant été arrondis, leur somme peut ne pas correspondre aux totaux indiqués.

Tableau 23-1
Sociétés d'assurance et activités connexes — Bilan et état des résultats

	Premier trimestre 2009	Deuxième trimestre 2009	Troisième trimestre 2009	Quatrième trimestre 2009	Premier trimestre 2010
millions de dollars					
Bilan					
Total de l'actif	424 509 A	442 109 A	455 532 A	465 448 A	467 249 A
Encaisse et dépôts	8 833	8 885	8 730	8 378	7 302
Comptes débiteurs et revenu couru	23 264	22 370	23 346	24 086	24 757
Stocks	0	0	0	0	0
Placements et comptes auprès des affiliées	64 783	82 821	86 896	87 662	89 384
Placements de portefeuille	228 633	231 887	239 714	244 919	246 736
Prêts	48 024	47 533	47 100	47 184	47 038
Hypothécaires	40 848	40 348	39 826	39 764	39 553
Non hypothécaires	7 176	7 185	7 274	7 420	7 485
Provision pour pertes sur placements et prêts	-366	-369	-382	-303	-293
Engagements des clients des banques comme acceptations	0	0	0	0	0
Immobilisations, nettes	10 695	10 778	10 828	10 926	10 953
Autres actifs	40 643	38 204	39 299	42 596	41 372
Total du passif	308 299	318 219	331 102	328 767	328 505
Dépôts	6 143	6 163	6 202	6 203	6 260
Passif actuariel des assureurs	179 636	182 098	188 828	189 724	191 953
Comptes créditeurs et exigibilités courues	69 157	68 018	70 233	71 923	71 453
Emprunts et comptes auprès des affiliées	9 522	18 199	21 806	18 739	20 111
Emprunts	11 609	11 836	12 394	11 667	11 363
Prêts et autres emprunts	3 850	3 677	3 425	3 793	3 801
Acceptations bancaires et papier	7	7	6	6	6
Obligations et débetures	7 333	7 734	8 529	7 438	7 144
Hypothèques	419	417	433	429	413
Impôts futurs	546	758	562	348	418
Engagements des clients des banques comme acceptations	0	0	0	0	0
Autres passifs	31 686	31 146	31 076	30 164	26 947
Total des avoirs	116 209	123 890	124 430	136 681	138 743
Capital-actions	38 204	43 049	43 482	51 415	52 456
Avoir des détenteurs d'unité	0	0	0	0	0
Engagements à l'égard des assurés	0	0	0	0	0
Surplus d'apport et autres	6 421	5 902	5 847	6 382	6 293
Bénéfices non répartis	71 584	74 939	75 101	78 883	79 995
État des résultats					
Revenu d'exploitation	24 385 A	26 739 A	28 886 A	27 602 A	28 168 A
Ventes de biens et de services	1 265	1 445	1 392	1 461	1 417
Primes des assureurs	16 148	15 508	16 103	18 144	18 415
Contreparties des rentes	2 294	2 332	2 370	2 309	2 328
Revenus d'intérêts chargés au compte d'opération	2 843	3 456	4 187	3 184	3 135
Revenus de dividendes chargés au compte d'opération	77	554	358	194	183
Gains ou pertes sur la vente de titres et autres actifs	-296	251	527	224	-29
Autres revenus d'exploitation	2 054	3 193	3 949	2 085	2 719
Dépenses d'exploitation	22 633	25 580	28 524	23 391	25 261
Dépréciation, épuisement, et amortissement	338	268	299	264	265
Sinistres aux termes de contrats d'assurance	11 058	10 074	11 151	10 799	11 471
Sinistres aux termes de contrats de rentes	2 028	2 000	2 062	2 446	2 561
Augmentation normale du passif actuariel	1 306	5 476	7 019	971	2 321
Dépenses d'intérêts chargés au compte d'opération	46	48	46	44	45
Autres dépenses d'exploitation	7 857	7 715	7 946	8 868	8 599
Bénéfice ou perte d'exploitation	1 752	1 159	362	4 210	2 907
Revenus d'intérêts et dividendes	0	0	0	0	0
Dépenses d'intérêts sur les emprunts	266	287	345	356	354
Gains ou pertes	-141	1 062	2 072	-746	463
Bénéfice avant impôts sur le revenu	1 345	1 934	2 089	3 108	3 016
Impôt sur le revenu	119	591	352	538	910
Part des gains des affiliées	-245	3 013	990	663	618
Bénéfice avant gains extraordinaires	982	4 356	2 727	3 234	2 724
Gains ou pertes extraordinaires	0	0	0	0	0
Bénéfice net	982	4 356	2 727	3 234	2 724

Note(s) :

- Un modèle commun (générique) de présentation des états financiers est utilisé pour toutes les branches d'activité et pour les totaux d'ensemble. Par conséquent, les valeurs indiquées pour certaines séries financières qui ne s'appliquent pas à certaines branches d'activité seront nulles.
- Les chiffres ayant été arrondis, leur somme peut ne pas correspondre aux totaux indiqués.

Tableau 23-2

Sociétés d'assurance et activités connexes — État de l'évolution de la situation financière, postes désaisonnalisés et ratios financiers

	Premier trimestre 2009	Deuxième trimestre 2009	Troisième trimestre 2009	Quatrième trimestre 2009	Premier trimestre 2010
millions de dollars					
État de l'évolution de la situation financière					
Encaisse générée par l'exploitation	978	8 034	5 328	12 543	1 150
Bénéfice net	989	4 356	2 723	3 218	2 703
Éléments non monétaires	14	3 713	2 561	3 909	-1 480
Dépréciation, épuisement et amortissement	333	268	298	263	254
Impôts futurs	-425	-89	73	148	165
Fonds de roulement	-1 788	236	-809	2 196	-1 434
Autres éléments non monétaires	1 894	3 299	2 999	1 303	-465
Transactions monétaires de la période antérieure	-24	-35	44	5 417	-72
Encaisse générée par le financement	-3 422	14 112	4 849	5 671	1 969
Augmentation des dépôts	99	88	39	1	57
Emprunts auprès des affiliées	-1 812	8 721	3 681	-2 983	1 501
Emprunts auprès des non-affiliées	-2 515	93	814	-613	-62
Prêts et autres emprunts	-2 702	-223	-160	401	-57
Acceptations bancaires et papier	-8	0	0	0	0
Obligations et débetures	206	317	958	-1 010	12
Hypothèques	-11	-1	16	-4	-17
Avoir	806	5 209	316	9 267	473
Total des encaisses	-2 444	22 146	10 178	18 215	3 119
Utilisations					
Encaisse utilisée pour des placements	299	17 274	8 174	8 429	3 249
Placements dans des affiliées	-2 108	13 595	4 131	738	1 816
Placements de portefeuille	2 363	4 496	4 364	6 547	1 411
Prêts	45	-816	-321	1 144	22
Prêts hypothécaires	534	-463	-507	-57	-215
Prêts non hypothécaires	-490	-353	187	1 201	237
Encaisse utilisée pour immobilisations	370	295	300	325	218
Encaisse utilisée pour dividendes	1 075	1 909	1 484	4 558	1 365
Utilisation totale de l'encaisse	1 744	19 478	9 958	13 313	4 833
Augmentation ou diminution de l'encaisse	-4 188	2 668	219	4 902	-1 713
Certains postes désaisonnalisés					
Revenu d'exploitation	24 184	26 919	29 079	27 429	27 906
Bénéfice d'exploitation	1 954	855	453	4 221	3 122
Bénéfice avant gains extraordinaires	1 061	4 167	2 705	3 366	2 776
Bénéfice net	1 061	4 167	2 705	3 366	2 776
Variation en pourcentage de certains postes					
Revenu d'exploitation (DÉS.)	-3,9	11,3	8,0	-5,7	1,7
Dépenses d'exploitation (DÉS.)	0,6	17,2	9,8	-18,9	6,8
Bénéfice d'exploitation (DÉS.)	-36,2	-56,2	-47,1	832,7	-26,0
Ratios financiers sélectionnés					
Marge bénéficiaire (%)	8,1	3,2	1,6	15,4	11,2
Rendement de l'avoir (%)	3,6	13,4	8,7	9,8	8,0
Ratio des dettes à l'avoir (ratio)	0,182	0,242	0,275	0,222	0,227
Rendement des capitaux employés (%)	3,6	11,4	7,6	8,7	7,1

Note(s) :

- Un modèle commun (générique) de présentation des états financiers est utilisé pour toutes les branches d'activité et pour les totaux d'ensemble. Par conséquent, les valeurs indiquées pour certaines séries financières qui ne s'appliquent pas à certaines branches d'activité seront nulles.
- Toutes les données de ce tableau sont non désaisonnalisées sauf indication contraire.
- Les chiffres ayant été arrondis, leur somme peut ne pas correspondre aux totaux indiqués.

Tableau 24-1
Activités liées à l'intermédiation financière — Bilan et état des résultats

	Premier trimestre 2009	Deuxième trimestre 2009	Troisième trimestre 2009	Quatrième trimestre 2009	Premier trimestre 2010
millions de dollars					
Bilan					
Total de l'actif	50 699^A	50 558^A	48 579^A	46 912^A	48 181^A
Encaisse et dépôts	2 760	2 377	2 159	2 638	2 683
Comptes débiteurs et revenu couru	1 427	1 988	1 645	1 545	1 579
Stocks	0	0	0	0	0
Placements et comptes auprès des affiliées	3 684	3 432	3 609	3 368	3 400
Placements de portefeuille	20 106	19 631	20 150	20 364	21 019
Prêts	15 178	14 745	14 999	13 141	13 333
Hypothécaires	2 671	2 670	3 086	1 795	1 775
Non hypothécaires	12 507	12 075	11 913	11 346	11 558
Provision pour pertes sur placements et prêts	-249	-236	-231	-239	-245
Engagements des clients des banques comme acceptations	0	0	0	0	0
Immobilisations, nettes	660	661	660	668	706
Autres actifs	7 134	7 959	5 588	5 426	5 707
Total du passif	44 804	44 525	42 353	40 589	41 683
Dépôts	30 154	31 449	29 483	28 276	29 098
Passif actuariel des assureurs	0	0	0	0	0
Comptes créditeurs et exigibilités courues	1 486	2 596	2 131	1 939	1 927
Emprunts et comptes auprès des affiliées	644	654	598	615	634
Emprunts	3 380	3 481	3 445	2 909	2 950
Prêts et autres emprunts	972	1 051	953	1 367	1 387
Acceptations bancaires et papier	67	72	71	73	71
Obligations et débentures	2 095	2 117	2 107	1 278	1 264
Hypothèques	246	241	314	191	228
Impôts futurs	39	33	34	19	34
Engagements des clients des banques comme acceptations	0	0	0	0	0
Autres passifs	9 102	6 313	6 662	6 830	7 041
Total des avoirs	5 896	6 033	6 226	6 323	6 498
Capital-actions	4 196	4 193	4 226	4 282	4 283
Avoir des détenteurs d'unité	0	0	0	0	0
Engagements à l'égard des assurés	0	0	0	0	0
Surplus d'apport et autres	257	304	219	150	140
Bénéfices non répartis	1 443	1 535	1 781	1 891	2 076
État des résultats					
Revenu d'exploitation	1 295^B	1 335^B	1 361^B	1 320^B	1 297^B
Ventes de biens et de services	372	392	380	376	364
Primes des assureurs	0	0	0	0	0
Contreparties des rentes	0	0	0	0	0
Revenus d'intérêts chargés au compte d'opération	301	270	304	273	249
Revenus de dividendes chargés au compte d'opération	6	6	6	7	6
Gains ou pertes sur la vente de titres et autres actifs	-112	-103	-98	-87	-85
Autres revenus d'exploitation	728	770	769	751	763
Dépenses d'exploitation	1 105	1 163	1 100	1 156	1 120
Dépréciation, épuisement, et amortissement	61	65	63	61	54
Sinistres aux termes de contrats d'assurance	0	0	0	0	0
Sinistres aux termes de contrats de rentes	0	0	0	0	0
Augmentation normale du passif actuariel	0	0	0	0	0
Dépenses d'intérêts chargés au compte d'opération	163	126	128	133	120
Autres dépenses d'exploitation	880	973	909	962	946
Bénéfice ou perte d'exploitation	190	172	261	163	177
Revenus d'intérêts et dividendes	0	0	0	0	0
Dépenses d'intérêts sur les emprunts	43	41	54	49	55
Gains ou pertes	11	14	14	101	-7
Bénéfice avant impôts sur le revenu	158	145	221	215	115
Impôt sur le revenu	43	25	47	49	37
Part des gains des affiliées	-2	-10	0	8	13
Bénéfice avant gains extraordinaires	116	130	174	174	91
Gains ou pertes extraordinaires	0	-5	0	0	-3
Bénéfice net	116	125	174	174	89

Note(s) :

- Un modèle commun (générique) de présentation des états financiers est utilisé pour toutes les branches d'activité et pour les totaux d'ensemble. Par conséquent, les valeurs indiquées pour certaines séries financières qui ne s'appliquent pas à certaines branches d'activité seront nulles.
- Les chiffres ayant été arrondis, leur somme peut ne pas correspondre aux totaux indiqués.

Tableau 24-2

Activités liées à l'intermédiation financière — État de l'évolution de la situation financière, postes désaisonnalisés et ratios financiers

	Premier trimestre 2009	Deuxième trimestre 2009	Troisième trimestre 2009	Quatrième trimestre 2009	Premier trimestre 2010
millions de dollars					
État de l'évolution de la situation financière					
Encaisse générée par l'exploitation	618	-2 829	2 776	426	225
Bénéfice net	174	165	212	211	150
Éléments non monétaires	415	-3 039	2 543	183	42
Dépréciation, épuisement et amortissement	57	65	62	61	52
Impôts futurs	8	2	3	6	-10
Fonds de roulement	-61	485	-230	-87	-17
Autres éléments non monétaires	412	-3 590	2 708	203	16
Transactions monétaires de la période antérieure	28	46	21	32	34
Encaisse générée par le financement	635	1 417	-2 080	-906	910
Augmentation des dépôts	679	1 295	-1 966	-1 206	822
Emprunts auprès des affiliées	-12	8	-53	13	7
Emprunts auprès des non-affiliées	26	91	-29	312	51
Prêts et autres emprunts	-627	71	-93	404	26
Acceptations bancaires et papier	-8	4	0	2	-2
Obligations et débetures	613	22	-10	32	-12
Hypothèques	48	-7	74	-125	39
Avoir	-58	23	-32	-25	30
Total des encaisses	1 253	-1 412	697	-480	1 135
Utilisations					
Encaisse utilisée pour des placements	1 322	-1 187	948	-1 178	853
Placements dans des affiliées	-7	-262	178	-252	21
Placements de portefeuille	1 125	-483	508	200	622
Prêts	204	-442	262	-1 125	210
Prêts hypothécaires	71	-10	425	-559	-1
Prêts non hypothécaires	133	-433	-163	-566	211
Encaisse utilisée pour immobilisations	36	43	39	-44	43
Encaisse utilisée pour dividendes	26	32	43	43	22
Utilisation totale de l'encaisse	1 384	-1 112	1 030	-1 179	918
Augmentation ou diminution de l'encaisse	-131	-300	-333	699	217
Certains postes désaisonnalisés					
Revenu d'exploitation	1 286	1 326	1 372	1 328	1 291
Bénéfice d'exploitation	180	170	253	183	171
Bénéfice avant gains extraordinaires	111	139	165	179	88
Bénéfice net	111	134	165	179	85
Variation en pourcentage de certains postes					
Revenu d'exploitation (DÉS.)	5,2	3,1	3,5	-3,2	-2,8
Dépenses d'exploitation (DÉS.)	3,4	4,5	-3,2	2,3	-2,2
Bénéfice d'exploitation (DÉS.)	18,2	-5,6	48,6	-27,6	-6,8
Ratios financiers sélectionnés					
Marge bénéficiaire (%)	14,0	12,8	18,4	13,8	13,2
Rendement de l'avoir (%)	7,5	9,2	10,6	11,3	5,4
Ratio des dettes à l'avoir (ratio)	0,682	0,685	0,649	0,557	0,551
Rendement des capitaux employés (%)	5,7	6,8	8,0	9,1	5,1

Note(s) :

- Un modèle commun (générique) de présentation des états financiers est utilisé pour toutes les branches d'activité et pour les totaux d'ensemble. Par conséquent, les valeurs indiquées pour certaines séries financières qui ne s'appliquent pas à certaines branches d'activité seront nulles.
- Toutes les données de ce tableau sont non désaisonnalisées sauf indication contraire.
- Les chiffres ayant été arrondis, leur somme peut ne pas correspondre aux totaux indiqués.

Tableau 25-1
Intermédiation financière par le biais de dépôts — Bilan et état des résultats

	Premier trimestre 2009	Deuxième trimestre 2009	Troisième trimestre 2009	Quatrième trimestre 2009	Premier trimestre 2010
millions de dollars					
Bilan					
Total de l'actif	2 401 845 ^A	2 338 101 ^A	2 354 084 ^A	2 354 769 ^A	2 351 940 ^A
Encaisse et dépôts	51 139	56 056	47 828	51 469	19 995
Comptes débiteurs et revenu couru	8 774	7 593	7 966	7 769	9 518
Stocks	0	0	0	0	0
Placements et comptes auprès des affiliées	128 933	133 421	129 287	131 657	129 903
Placements de portefeuille	492 560	501 525	504 517	501 855	503 253
Prêts	1 306 383	1 311 704	1 346 850	1 382 449	1 406 928
Hypothécaires	1 301 365	1 315 433	1 346 850	1 382 449	1 406 928
Non hypothécaires	705 018	696 272	714 570	736 051	748 229
Provision pour pertes sur placements et prêts	-8 191	-8 617	-9 302	-8 647	-9 145
Engagements des clients des banques comme acceptations	64 723	59 562	57 557	49 496	49 277
Immobilisations, nettes	9 172	9 272	9 338	9 273	9 297
Autres actifs	348 352	267 584	260 040	229 445	232 911
Total du passif	2 220 387	2 153 407	2 166 534	2 170 649	2 163 866
Dépôts	1 518 790	1 516 850	1 531 574	1 548 588	1 549 129
Passif actuariel des assureurs	0	0	0	0	0
Comptes créditeurs et exigibilités courues	18 525	17 679	20 225	16 536	15 731
Emprunts et comptes auprès des affiliées	16 024	16 243	15 896	15 627	15 526
Emprunts	53 057	51 246	49 762	54 337	51 624
Prêts et autres emprunts	12 968	13 237	11 944	17 322	15 708
Acceptations bancaires et papier	0	0	0	0	0
Obligations et débetures	40 085	38 004	37 813	37 010	35 914
Hypothèques	5	5	5	4	3
Impôts futurs	-4 920	-5 199	-5 106	-2 679	-2 599
Engagements des clients des banques comme acceptations	64 763	59 610	57 611	49 555	49 322
Autres passifs	554 149	496 979	496 572	488 685	485 132
Total des avoirs	181 459	184 694	187 550	184 120	188 075
Capital-actions	76 002	79 041	79 719	79 367	80 012
Avoir des détenteurs d'unité	0	0	0	0	0
Engagements à l'égard des assurés	0	0	0	0	0
Surplus d'apport et autres	9 968	9 988	9 867	6 500	6 572
Bénéfices non répartis	95 489	95 666	97 964	98 252	101 490
État des résultats					
Revenu d'exploitation	28 885 ^A	26 139 ^A	28 367 ^A	28 124 ^A	27 923 ^A
Ventes de biens et de services	7 286	6 019	6 383	6 311	6 602
Primes des assureurs	0	0	0	0	0
Contreparties des rentes	0	0	0	0	0
Revenus d'intérêts chargés au compte d'opération	18 311	16 514	16 767	16 966	16 407
Revenus de dividendes chargés au compte d'opération	776	822	1 176	827	1 060
Gains ou pertes sur la vente de titres et autres actifs	-55	-48	-59	13	-27
Autres revenus d'exploitation	2 567	2 832	4 099	4 006	3 880
Dépenses d'exploitation	23 686	21 557	22 813	21 963	21 388
Dépréciation, épuisement, et amortissement	557	580	680	633	634
Sinistres aux termes de contrats d'assurance	0	0	0	0	0
Sinistres aux termes de contrats de rentes	0	0	0	0	0
Augmentation normale du passif actuariel	0	0	0	0	0
Dépenses d'intérêts chargés au compte d'opération	8 718	6 970	7 060	6 583	6 031
Autres dépenses d'exploitation	14 412	14 007	15 074	14 747	14 720
Bénéfice ou perte d'exploitation	5 198	4 582	5 554	6 161	6 535
Revenus d'intérêts et dividendes	0	0	0	0	0
Dépenses d'intérêts sur les emprunts	1 927	1 458	1 566	1 212	1 274
Gains ou pertes	1	2	2	18	1
Bénéfice avant impôts sur le revenu	3 272	3 126	3 990	4 968	5 262
Impôt sur le revenu	1 124	886	1 565	1 645	2 160
Part des gains des affiliées	8	156	167	67	88
Bénéfice avant gains extraordinaires	2 155	2 396	2 592	3 390	3 190
Gains ou pertes extraordinaires	0	0	0	0	0
Bénéfice net	2 155	2 396	2 592	3 390	3 190

Note(s) :

- Un modèle commun (générique) de présentation des états financiers est utilisé pour toutes les branches d'activité et pour les totaux d'ensemble. Par conséquent, les valeurs indiquées pour certaines séries financières qui ne s'appliquent pas à certaines branches d'activité seront nulles.
- Les chiffres ayant été arrondis, leur somme peut ne pas correspondre aux totaux indiqués.

Tableau 25-2

Intermédiation financière par le biais de dépôts — État de l'évolution de la situation financière, postes désaisonnalisés et ratios financiers

	Premier trimestre 2009	Deuxième trimestre 2009	Troisième trimestre 2009	Quatrième trimestre 2009	Premier trimestre 2010
millions de dollars					
État de l'évolution de la situation financière					
Encaisse générée par l'exploitation	-11 039	25 309	13 210	9 892	8 174
Bénéfice net	2 155	2 396	2 592	3 390	3 190
Éléments non monétaires	-13 182	22 907	10 605	6 511	4 984
Dépréciation, épuisement et amortissement	557	580	680	633	634
Impôts futurs	56	-43	260	319	444
Fonds de roulement	-6 248	1 220	2 083	-2 615	-2 737
Autres éléments non monétaires	-7 547	21 149	7 582	8 175	6 643
Transactions monétaires de la période antérieure	-13	6	13	-9	0
Encaisse générée par le financement	-8 602	-945	13 357	16 504	-617
Augmentation des dépôts	-9 527	-2 314	14 747	17 014	582
Emprunts auprès des affiliées	-936	219	-346	-269	-101
Emprunts auprès des non-affiliées	-832	-1 784	-1 501	3 733	-1 876
Prêts et autres emprunts	-937	297	-1 311	5 399	-789
Acceptations bancaires et papier	0	0	0	0	0
Obligations et débetures	451	-2 081	-191	-1 665	-1 086
Hypothèques	-346	0	0	-1	-1
Avoir	2 693	2 935	457	-3 975	778
Total des encaisses	-19 641	24 364	26 567	26 396	7 556
Utilisations					
Encaisse utilisée pour des placements	-17 491	14 769	33 702	34 434	25 082
Placements dans des affiliées	-11 704	3 957	-4 300	2 303	-1 842
Placements de portefeuille	30 727	5 980	2 958	-2 712	1 297
Prêts	-36 515	4 833	35 044	34 844	25 627
Prêts hypothécaires	-16 561	14 018	16 859	13 254	9 918
Prêts non hypothécaires	-19 954	-9 185	18 185	21 589	15 710
Encaisse utilisée pour immobilisations	-1 272	493	436	311	415
Encaisse utilisée pour dividendes	2 894	3 045	2 965	3 040	2 948
Utilisation totale de l'encaisse	-15 869	18 307	37 104	37 785	28 445
Augmentation ou diminution de l'encaisse	-3 772	6 057	-10 536	-11 390	-20 888
Certains postes désaisonnalisés					
Revenu d'exploitation	28 863	26 390	28 133	28 128	27 985
Bénéfice d'exploitation	5 274	4 755	5 386	6 081	6 553
Bénéfice avant gains extraordinaires	2 164	2 401	2 541	3 426	3 193
Bénéfice net	2 164	2 401	2 541	3 426	3 193
Variation en pourcentage de certains postes					
Revenu d'exploitation (DÉS.)	-1,1	-8,6	6,6	0,0	-0,5
Dépenses d'exploitation (DÉS.)	-3,2	-8,3	5,1	-3,1	-2,8
Bénéfice d'exploitation (DÉS.)	9,0	-9,8	13,3	12,9	7,8
Ratios financiers sélectionnés					
Marge bénéficiaire (%)	18,3	18,0	19,2	21,6	23,4
Rendement de l'avoir (%)	4,8	5,2	5,4	7,4	6,8
Ratio des dettes à l'avoir (ratio)	0,381	0,365	0,350	0,380	0,357
Rendement des capitaux employés (%)	6,0	5,4	5,6	6,6	6,3

Note(s) :

- Un modèle commun (générique) de présentation des états financiers est utilisé pour toutes les branches d'activité et pour les totaux d'ensemble. Par conséquent, les valeurs indiquées pour certaines séries financières qui ne s'appliquent pas à certaines branches d'activité seront nulles.
- Toutes les données de ce tableau sont non désaisonnalisées sauf indication contraire.
- Les chiffres ayant été arrondis, leur somme peut ne pas correspondre aux totaux indiqués.

Tableau 26-1

Valeurs mobilière, contrats de marchandises et autres activités d'investissement financier connexes — Bilan et état des résultats

	Premier trimestre 2009	Deuxième trimestre 2009	Troisième trimestre 2009	Quatrième trimestre 2009	Premier trimestre 2010
millions de dollars					
Bilan					
Total de l'actif	322 999^A	317 915^A	324 627^A	314 834^A	327 560^A
Encaisse et dépôts	46 694	46 149	46 650	46 183	47 707
Comptes débiteurs et revenu couru	34 487	35 730	38 613	33 559	37 456
Stocks	0	0	0	0	0
Placements et comptes auprès des affiliées	68 699	65 732	64 468	63 614	65 752
Placements de portefeuille	109 886	107 110	110 472	108 795	112 562
Prêts	17 252	16 951	16 559	16 297	16 559
Hypothécaires	7 954	7 735	7 511	7 343	7 483
Non hypothécaires	9 298	9 216	9 048	8 954	9 076
Provision pour pertes sur placements et prêts	-205	-207	-210	-209	-210
Engagements des clients des banques comme acceptations	0	0	0	0	0
Immobilisations, nettes	21 536	21 505	21 596	21 594	21 889
Autres actifs	24 650	24 944	26 478	25 000	25 845
Total du passif	168 832	163 786	168 195	158 662	169 372
Dépôts	0	0	0	0	0
Passif actuariel des assureurs	0	0	0	0	0
Comptes créditeurs et exigibilités courues	39 450	36 946	40 413	34 813	39 602
Emprunts et comptes auprès des affiliées	60 020	59 934	59 247	59 513	61 091
Emprunts	40 958	39 331	38 698	37 822	38 084
Prêts et autres emprunts	32 899	31 102	30 587	29 770	29 951
Acceptations bancaires et papier	1 368	841	891	811	842
Obligations et débentures	4 367	5 087	5 120	5 130	5 139
Hypothèques	2 325	2 302	2 100	2 111	2 151
Impôts futurs	4 586	4 657	4 656	4 568	4 767
Engagements des clients des banques comme acceptations	0	0	0	0	0
Autres passifs	23 819	22 917	25 181	21 946	25 828
Total des avoirs	154 167	154 130	156 432	156 172	158 188
Capital-actions	63 315	63 687	63 893	63 132	65 230
Avoir des détenteurs d'unité	0	0	0	0	0
Engagements à l'égard des assurés	0	0	0	0	0
Surplus d'apport et autres	19 803	19 775	19 896	19 646	20 292
Bénéfices non répartis	71 048	70 667	72 643	73 395	72 666
État des résultats					
Revenu d'exploitation	12 889^A	12 740^A	12 781^B	13 311^B	13 876^B
Ventes de biens et de services	5 020	5 031	4 939	5 603	5 605
Primes des assureurs	0	0	0	0	0
Contreparties des rentes	0	0	0	0	0
Revenus d'intérêts chargés au compte d'opération	1 727	1 633	1 529	1 567	1 638
Revenus de dividendes chargés au compte d'opération	1 616	1 586	1 637	1 494	1 541
Gains ou pertes sur la vente de titres et autres actifs	-211	-183	-336	-365	-249
Autres revenus d'exploitation	4 737	4 673	5 012	5 012	5 340
Dépenses d'exploitation	8 577	8 211	8 196	8 659	9 257
Dépréciation, épuisement, et amortissement	486	477	470	481	492
Sinistres aux termes de contrats d'assurance	0	0	0	0	0
Sinistres aux termes de contrats de rentes	0	0	0	0	0
Augmentation normale du passif actuariel	0	0	0	0	0
Dépenses d'intérêts chargés au compte d'opération	73	54	54	57	56
Autres dépenses d'exploitation	8 018	7 680	7 672	8 120	8 708
Bénéfice ou perte d'exploitation	4 312	4 529	4 584	4 652	4 620
Revenus d'intérêts et dividendes	0	0	0	0	0
Dépenses d'intérêts sur les emprunts	539	446	431	433	451
Gains ou pertes	-371	-224	-406	-610	-313
Bénéfice avant impôts sur le revenu	3 406	3 863	3 749	3 612	3 856
Impôt sur le revenu	640	758	736	672	639
Part des gains des affiliées	470	420	312	294	330
Bénéfice avant gains extraordinaires	3 236	3 524	3 326	3 234	3 547
Gains ou pertes extraordinaires	0	49	70	14	0
Bénéfice net	3 236	3 574	3 396	3 248	3 547

Note(s) :

- Un modèle commun (générique) de présentation des états financiers est utilisé pour toutes les branches d'activité et pour les totaux d'ensemble. Par conséquent, les valeurs indiquées pour certaines séries financières qui ne s'appliquent pas à certaines branches d'activité seront nulles.
- Les chiffres ayant été arrondis, leur somme peut ne pas correspondre aux totaux indiqués.

Tableau 26-2

Valeurs mobilière, contrats de marchandises et autres activités d'investissement financier connexes — État de l'évolution de la situation financière, postes désaisonnalisés et ratios financiers

	Premier trimestre 2009	Deuxième trimestre 2009	Troisième trimestre 2009	Quatrième trimestre 2009	Premier trimestre 2010
millions de dollars					
État de l'évolution de la situation financière					
Encaisse générée par l'exploitation	2 109	-325	3 074	-899	1 089
Bénéfice net	3 380	3 827	3 665	3 467	4 006
Éléments non monétaires	-1 259	-4 035	-1 104	-4 347	-2 837
Dépréciation, épuisement et amortissement	480	476	470	481	488
Impôts futurs	35	109	43	-69	-10
Fonds de roulement	-78	57	1 162	-1 860	-665
Autres éléments non monétaires	-1 695	-4 677	-2 779	-2 899	-2 650
Transactions monétaires de la période antérieure	-13	-117	512	-19	-80
Encaisse générée par le financement	1 856	-2 400	-705	-773	4 231
Augmentation des dépôts	405	-39	-50	138	135
Emprunts auprès des affiliées	-1 332	-88	18	789	1 369
Emprunts auprès des non-affiliées	477	-1 751	-1 021	-1 508	373
Prêts et autres emprunts	292	-1 896	-809	-1 402	308
Acceptations bancaires et papier	120	-482	51	-81	17
Obligations et débetures	23	719	31	11	11
Hypothèques	43	-91	-294	-36	38
Avoir	2 306	-522	348	-193	2 354
Total des encaisses	3 965	-2 725	2 369	-1 673	5 321
Utilisations					
Encaisse utilisée pour des placements	8 138	-4 552	1 507	-4 659	3 986
Placements dans des affiliées	1 275	-2 837	-1 127	-464	2 228
Placements de portefeuille	4 591	-2 721	2 810	-1 929	2 123
Prêts	2 272	1 005	-176	-2 266	-366
Prêts hypothécaires	452	-248	-223	-155	131
Prêts non hypothécaires	1 820	1 253	47	-2 111	-497
Encaisse utilisée pour immobilisations	1 001	277	443	605	415
Encaisse utilisée pour dividendes	1 957	2 032	2 436	1 966	1 986
Utilisation totale de l'encaisse	11 097	-2 243	4 385	-2 088	6 387
Augmentation ou diminution de l'encaisse	-7 132	-482	-2 017	415	-1 066
Certains postes désaisonnalisés					
Revenu d'exploitation	12 354	12 726	13 162	13 479	13 402
Bénéfice d'exploitation	4 342	4 438	4 599	4 700	4 655
Bénéfice avant gains extraordinaires	3 078	3 497	3 483	3 261	3 414
Bénéfice net	3 078	3 547	3 553	3 275	3 414
Variation en pourcentage de certains postes					
Revenu d'exploitation (DÉS.)	-6,2	3,0	3,4	2,4	-0,6
Dépenses d'exploitation (DÉS.)	-8,2	3,4	3,3	2,5	-0,4
Bénéfice d'exploitation (DÉS.)	-2,5	2,2	3,6	2,2	-1,0
Ratios financiers sélectionnés					
Marge bénéficiaire (%)	35,1	34,9	34,9	34,9	34,7
Rendement de l'avoir (%)	8,0	9,1	8,9	8,4	8,6
Ratio des dettes à l'avoir (ratio)	0,655	0,644	0,626	0,623	0,627
Rendement des capitaux employés (%)	6,2	6,1	5,7	5,8	5,8

Note(s) :

- Un modèle commun (générique) de présentation des états financiers est utilisé pour toutes les branches d'activité et pour les totaux d'ensemble. Par conséquent, les valeurs indiquées pour certaines séries financières qui ne s'appliquent pas à certaines branches d'activité seront nulles.
- Toutes les données de ce tableau sont non désaisonnalisées sauf indication contraire.
- Les chiffres ayant été arrondis, leur somme peut ne pas correspondre aux totaux indiqués.

Description de l'enquête

Description et utilisation des données

Les données recueillies dans le cadre du programme des Statistiques financières trimestrielles des entreprises sont composées des états financiers généralement préparés par les entreprises constituées en personne morale pour déclarer leur situation financière et leurs résultats. Les données portent sur l'actif, le passif et les capitaux propres figurant dans un bilan trimestriel et les éléments de revenus et de dépenses, tels qu'ils sont indiqués dans l'état des résultats trimestriel, ainsi que d'autres éléments supplémentaires.

Les renseignements recueillis dans le cadre du programme des Statistiques financières trimestrielles des entreprises procurent des données servant à deux grandes applications. Il s'agit d'abord de déterminer la situation financière et les résultats des entreprises constituées en personne morale par regroupements de branches d'activités. C'est là le thème principal de la présente publication. Les statistiques sont utilisées par une vaste gamme d'économistes et d'analystes de l'industrie, notamment les organismes de réglementation fédéraux et provinciaux qui surveillent les établissements financiers et autres au Canada. Ces renseignements sont également un élément essentiel servant à la mesure des bénéfices des sociétés et des provisions pour consommation de capital dans le Système canadien de comptabilité nationale (SCCN).

La deuxième grande application, est de fournir les renseignements sur les avoirs financiers et les opérations financières dans les comptes sectoriels du SCCN. Ce sont les Comptes du bilan national et les Comptes des flux financiers. Dans le SCCN, l'économie nationale est subdivisée en plusieurs secteurs, dont le secteur des entreprises constituées en personnes morale l'entreprises financières et nonfinancières; le secteur des entreprises financières, le secteur public, ainsi que le secteur des particuliers et des entreprises individuelles, ce qui comprend les établissements sans but lucratif au service des ménages. Les données du programme des Statistiques financières trimestrielles des entreprises (servant à préparer cette publication) sont combinées avec des renseignements supplémentaires pour le secteur des entreprises et d'autres secteurs pour produire des comptes complets englobant toute l'économie qui illustrent la création et la distribution du patrimoine, de même que le financement de l'activité économique. Cela est rendu possible grâce à la présentation de nombreux détails sur les établissements financiers dans le cadre des comptes sectoriels.

En outre, les flux financiers et la position courante entre les résidents canadiens et les non-résidents sont mesurés dans la Balance des paiements internationaux du Canada et dans le Bilan des investissements internationaux du Canada, respectivement. Ces deux publications se fondent sur les données d'enquête trimestrielle pour mesurer l'activité financière des entreprises auprès des non-résidents.

Fréquence et période de référence

Les données sont trimestrielles. Il s'agit de couvrir une période de référence civile (c.-à-d. les trimestres se terminant en mars, en juin, en septembre ou en décembre). Cependant, les données recueillies pour chaque entreprise couvrent les trimestres d'exercice (qui peuvent ne pas coïncider avec les trimestres civils). Pour produire les estimations correspondant à un trimestre civil, on associe les données de chaque entreprise à différents trimestres d'exercice. Pour obtenir les estimations de la période civile, on inclut tous les trimestres financiers se terminant dans le trimestre civil. Par exemple, les estimations pour le deuxième trimestre comprennent tous les trimestres financiers se terminant en avril, mai ou juin (voir le tableau explicatif 1).

Tableau explicatif 1 Trimestre civil de publication

Trimestre	Trimestres d'exercice inclus se terminant en :		
Premier	janvier	février	mars
Deuxième	avril	mai	juin
Troisième	juillet	août	septembre
Quatrième	octobre	novembre	décembre

Champ d'observation

Le programme des Statistiques financières trimestrielles des entreprises a pour champ d'observation les entreprises commerciales financières et non financières constituées en société. Sont exclues les entreprises commerciales contrôlées par les administrations publiques et les entreprises à but non lucratif.

Unité statistique

Pour le rassemblement des statistiques, Statistique Canada a établi une structure hiérarchique d'unités pour chaque entreprise. Les quatre unités statistiques types qui sont utilisées sont énumérées dans l'ordre descendant ci-après :

- Entreprise
- Compagnie
- Établissement
- Emplacement

L'unité statistique utilisée dans le programme des Statistiques financières trimestrielles des entreprises est l'entreprise. L'entreprise se définit comme suit : regroupement d'activités, sous une même propriété et un même contrôle, pour lequel une série d'états financiers consolidés sont produits annuellement.

Dans le cas d'entreprises simples, l'entreprise et l'établissement sont une seule et même entité et les deux sont classés dans la même branche d'activité. Il existe toutefois de nombreuses entreprises multiétablissements dont les établissements peuvent appartenir à une ou plusieurs branches. Ces entreprises sont classées dans la branche d'activité prédominante de leurs établissements.

À signaler que les données du SCIAN Canada rassemblées selon l'entreprise ne peuvent être directement comparées avec les données du SCIAN Canada établies selon l'établissement.

Concepts, définitions et méthodes comptables

Les concepts et les définitions pour la plupart des entreprises sont fondés sur les lignes directrices de l'Institut canadien des comptables agréés. Cependant, les entreprises réglementées peuvent adopter des méthodes et des définitions établies par les organismes de réglementation. Ces méthodes sont généralement semblables aux principes comptables généralement reconnus (PCGR) de l'Institut canadien des comptables agréés.

Champ d'application

Les données financières présentées dans cette publication sont celles qui figurent dans les comptes et les états suivants :

- Bilan
- État des résultats
- État de l'évolution de la situation financière

Bien qu'ils ne figurent pas dans la présente publication, d'autres éléments d'information sont disponibles pour certaines entreprises sur demande de recouvrement des coûts.

Classification et présentation de l'information financière

Il n'existe pas de classification normalisée et généralement reconnue de l'information financière. C'est pourquoi nous avons dû en établir une pour la présenter uniformément pour toutes les entreprises. La présentation des éléments financiers dans la présente publication a été quelque peu condensée pour qu'il y ait uniformité pour toutes les branches d'activité. D'autres données financières sont disponibles sur demande de recouvrement des coûts.

Classification des branches d'activité

À partir de la publication du premier trimestre 2008, la série financière trimestrielle est fondée sur le Système de classification des industries de l'Amérique du Nord (SCIAN Canada 2007) plutôt que sur SCIAN Canada 2002. Antérieur au premier trimestre de 2004, le SCIAN 1997 a été utilisé au même titre que les ensembles de 157, 58 et 24 regroupements industriels. Actuellement, l'ensemble de regroupements industriels consiste de 67, 48 et 22 regroupements ainsi qu'un regroupement incluant 10 instruments financiers. Les données historiques fondées sur le SCIAN Canada 2007 ont été créées au moyen d'une table de concordance entre les anciens codes du SCIAN Canada 2002 et les nouveaux codes du SCIAN Canada 2007.

Le SCIAN a été élaboré par les organismes statistiques du Canada, du Mexique et des États-Unis pour qu'il y ait un cadre uniforme servant à la collecte, à l'analyse et à la diffusion des statistiques industrielles utilisées par les planificateurs des pouvoirs publics, par les universitaires et les chercheurs, par les entreprises, et par le public.

Le SCIAN est une classification des activités économiques axée sur les produits qui uniformise la façon dont les entreprises sont classées dans tout le Canada, le Mexique et les États-Unis. Il a été conçu principalement pour la classification de la production économique réalisée à l'échelle de l'établissement ; c'est l'activité qui contribue la plus grande valeur ajoutée qui détermine le code SCIAN pour l'établissement.

Pour déterminer quel code du SCIAN Canada 2007 doit être attribué à une entreprise statistique, il faut déterminer le code SCIAN Canada 2007 pour chaque établissement appartenant à l'entreprise statistique. Puis on attribue à l'entreprise statistique le code du SCIAN Canada 2007 qui représente la plus grande valeur ajoutée. Le système de classification du SCIAN Canada 2007 n'a pas de catégories pour les activités intégrées. Par exemple, une entreprise pétrolière peut faire de l'exploration, de l'extraction minière, du raffinage, de l'expédition et la vente au détail de produits pétroliers. Dans le SCIAN Canada 2007 une telle entreprise est classée selon le code de cette classification relatif à l'activité qui procure la plus grande valeur ajoutée.

Les statistiques financières trimestrielles sont disponibles aux trois niveaux de regroupement des industries du SCIAN Canada 2007. Le niveau le plus élevé, qui sert dans la présente publication, porte sur 22 catégories (voir le tableau explicatif 1). Le deuxième niveau de regroupement porte sur 48 catégories et est disponible sur demande de recouvrement des coûts. Le niveau le plus détaillé de regroupement porte sur 67 catégories commençant en 1999 et il est également disponible sur demande de recouvrement des coûts. Le système de classification est de par sa nature hiérarchisé, de sorte que les niveaux plus détaillés de données se regroupent facilement avec les niveaux plus élevés.

Le secteur 55 du SCIAN (Gestion de sociétés et d'entreprises) est exclu des Statistiques financières trimestrielles des entreprises. Ce secteur comprend principalement des sociétés de portefeuille dont l'actif le plus important prend la forme d'investissements dans des filiales. Cette exclusion vise à éviter la double comptabilisation de l'actif.

Tableau explicatif 1
Niveau de regroupement de la publication

Titre	Code de catégorie d'entreprise	Codes inclus du SCIAN Canada 2007
Agriculture, foresterie, pêche et chasse	11	11
Extraction de pétrole et de gaz et activités de soutien	21C	211, 213
Extraction minière et exploitation en carrière (sauf l'extraction de pétrole et de gaz)	212	212
Services publics	22	22
Construction	23	23
Fabrication	31-33	31, 32, 33
Commerce de gros	41	41
Commerce de détail	44-45	44, 45
Transport et entreposage	48-49	48, 49
Industrie de l'information et industrie culturelle	51	51
Services immobiliers et services de location et de location à bail	53	53
Services professionnels, scientifiques et techniques	54	54
Services administratifs, services de soutien, services de gestion des déchets et services d'assainissement	56	56
Services d'enseignement, soins de santé et assistance sociale	61-62	61-62
Arts, spectacles et loisirs	71	71
Hébergement et services de restauration	72	72
Réparation, entretien et services personnels	81A	811, 812
Intermédiation financière non faite par le biais de dépôts	5222	5222
Sociétés d'assurance et activités connexes	524	524
Activités liées à l'intermédiation financière	5223	5223
Intermédiation financière par le biais de dépôts	5221	5221
Valeurs mobilières, contrats de marchandises et autres activités d'investissement financier connexes	523	523

Calcul des estimations

Méthode statistique

Les estimations globales proviennent de deux éléments différents : une fraction échantillon et une fraction discrétionnaire (tirage nul). Une enquête-échantillon est menée auprès des grandes entreprises supérieures à une taille donnée au moyen d'un questionnaire. Les résultats sont multipliés par un facteur de pondération pour représenter l'univers dont l'échantillon a été tiré. Le facteur de pondération se fonde sur la probabilité que l'unité soit sélectionnée dans l'échantillon. Pour les entreprises dont la taille se situe sous le seuil d'échantillonnage (tirage nul), les estimations sont calculées en appliquant la variation des réponses fournies par les unités échantillonnées d'un trimestre à l'autre aux données annuelles extraites des états financiers produits pour l'Agence du revenu du Canada représentant la fraction discrétionnaire de la population d'entreprises. Le modèle calcule les estimations pour la portion à tirage nul de la population, en fonction des 67 catégories du niveau de regroupement III, en utilisant les estimations basées sur la population interrogée et d'autres paramètres. Subséquemment, ces résultats font l'objet d'un étalonnage aux données provenant des statistiques financières et fiscales annuelles, lorsque celles-ci sont disponibles. La proportion de chacun des deux éléments d'estimation finale (enquête et modèle à tirage nul) varie significativement entre les agrégations industrielles. L'écart de la proportion représentée par l'élément de l'enquête est entre 5 % et 100 % de la population pour les revenus et les actifs au niveau III de l'agrégation (les catégories 67).

(Voir les tableaux explicatifs 1 et 2 affichant le pourcentage des actifs et des revenus d'exploitation représenté par la composante à tirage nul.)

Tableau explicatif 1
Pourcentage de la composante à tirage nul, total des actifs

	Quatrième trimestre 2009			Premier trimestre 2010		
	Composante à tirage nul	Total	Proportion	Composante à tirage nul	Total	Proportion
	millions de dollars		pourcentage	millions de dollars		pourcentage
Total, toutes les branches d'activité	890 016	6 605 662	13,5	886 766	6 617 206	13,4
Total, branches d'activité non financières	738 285	3 236 045	22,8	734 376	3 235 136	22,7
Total, branches d'activité financières et d'assurances	151 731	3 369 617	4,5	152 390	3 382 071	4,5

Tableau explicatif 2
Pourcentage de la composante à tirage nul, total des revenus d'exploitation

	Quatrième trimestre 2009			Premier trimestre 2010		
	Composante à tirage nul	Total	Proportion	Composante à tirage nul	Total	Proportion
	millions de dollars		pourcentage	millions de dollars		pourcentage
Total, toutes les branches d'activité	227 966	772 580	29,5	220 012	759 754	29,0
Total, branches d'activité non financières	219 886	696 845	31,6	211 953	683 257	31,0
Total, branches d'activité financières et d'assurances	8 080	75 735	10,7	8 059	76 497	10,5

Les données sur la composante à tirage nul spécifiques aux industries pourront être obtenues sans frais en communiquant avec le Service à la clientèle (*DOFI-servicealaclientele@statcan.gc.ca*).

Plan d'échantillonnage et imputation

Il s'agit d'une enquête sur échantillon transversale.

La base de sondage utilisée pour l'échantillonnage est le Registre des entreprises (RE) de Statistique Canada. Un échantillon aléatoire stratifié est tiré de cette base de sondage en se fondant sur la taille de l'unité. La base de sondage est stratifiée selon les actifs et selon les revenus pour les industries non financières, mais selon les actifs seulement pour les industries du secteur de la finance et des assurances.

L'échantillon comprend une fraction à tirage complet, pour les entreprises les plus grandes dans une industrie, qui sont des unités échantillonnées avec certitude. En outre, il comprend une ou deux fractions à tirage partiel (selon l'industrie) pour lesquelles, en moyenne, on échantillonne une unité sur huit. Enfin, il comprend une fraction à tirage nul, pour laquelle on n'échantillonne aucune unité et on calcule plutôt une estimation en appliquant la variation d'un trimestre à l'autre des réponses fournies par les unités échantillonnées aux données annuelles recueillies d'après les états financiers produits pour l'Agence du revenu du Canada par les entreprises appartenant à la fraction non échantillonnée de la population d'entreprises.

La taille totale de l'échantillon est d'environ 5 500 entreprises.

Limites des strates

Les limites des strates pour les échantillons à tirage complet, à tirage partiel et à tirage nul varient selon le regroupement des branches d'activité. Ces limites sont disponibles sur demande.

Imputation

Les données pour les unités qui ne répondent pas durant la période courante sont imputées, c'est-à-dire que les caractéristiques de ces unités sont estimées. Dans le cas d'unités pour lesquelles des données partielles ont été recueillies, ces données partielles sont utilisées pour estimer les données manquantes. Dans le cas des unités pour lesquelles aucune donnée courante n'a été recueillie, mais pour lesquelles il existe des données historiques, ces dernières sont utilisées pour calculer les estimations pour la période courante en tenant compte de la croissance ou de la régression au cours du temps. Pour les unités pour lesquelles aucune donnée courante n'a été recueillie et pour lesquelles aucune donnée historique n'existe, on recourt à un système d'imputation par donneurs. Autrement dit, des estimations sont créées en se basant sur l'information provenant d'unités répondantes de taille comparable.

Désaisonnalisation

L'élément saisonnier d'une série chronologique traduit les mouvements infra-annuels causés par les variations caractéristiques du climat, les congés fériés ou les autres facteurs qui réapparaissent généralement chaque année à peu près au même moment. Par la désaisonnalisation, on tente de mesurer le mouvement saisonnier dans une série chronologique et d'en éliminer l'effet sur les données observées.

La méthode de dessaisonnalisation utilisée est une méthode informatisée du ratio à la moyenne mobile d'usage répandu à Statistique Canada. Elle est fondée sur la Méthode II de l'U.S. Bureau of the Census, mais possède certaines fonctions supplémentaires. À partir du premier trimestre de 2009, la série de données des Statistiques financières trimestrielles des entreprises sont produites selon la méthode X12 ARIMA par dessaisonnalisation interpolative, qui consiste à recalculer les facteurs saisonniers pour chaque trimestre, en utilisant les données les plus récentes disponibles.

Les données qui ne comportent pas un degré élevé de saisonnalité ne sont pas désaisonnalisées. Dans ces cas, on utilise les données non désaisonnalisées plutôt que les données désaisonnalisées.

Qualité des données

Il y a deux catégories d'erreurs dans les statistiques : les erreurs d'échantillonnage et les erreurs d'observation. Il y a erreur d'échantillonnage lorsque les estimations sont établies en fonction d'un seul échantillon de l'univers et non de toutes les unités de l'univers. Ces erreurs sont mesurables.

Les erreurs d'observation peuvent provenir de plusieurs sources et il est beaucoup plus difficile de les mesurer. Parmi les erreurs d'observation, il y a les erreurs qui se trouvent dans les renseignements fournis par les répondants, les erreurs de saisie des données et les autres erreurs de traitement.

Erreurs d'échantillonnage

Les enquêtes-échantillons sont conçues de façon à ce que l'échantillonnage soit le plus efficace possible (le plus petit échantillon où on relèvera une erreur d'échantillonnage d'une taille donnée). Cette optimisation ne s'applique normalement qu'à un nombre limité de variables, limitées par les éléments d'information disponibles au moment du plan et de la sélection de l'échantillon, par le niveau de ressources disponibles, et par la complexité inhérente à l'optimisation simultanée de nombreuses variables. L'échantillon utilisé pour obtenir les statistiques qui nous intéressent a été choisi de façon à fournir un niveau acceptable de précision relativement à l'actif et aux revenus. Par conséquent, les estimations pour d'autres éléments peuvent être moins précises.

La mesure de l'erreur d'échantillonnage est l'erreur-type. Cette mesure est fondée sur l'idée du choix de plusieurs échantillons, même si en réalité un seul échantillon est tiré. La variabilité de l'échantillonnage peut également être exprimée relativement à l'estimation comme telle. L'erreur-type en tant que pourcentage de l'estimation s'appelle le coefficient de variation (CV) ou erreur-type relative. Il est préférable que les CV soient petits puisque, plus ils le sont, plus la variabilité de l'échantillonnage est petite relativement à l'estimation.

Le tirage de l'échantillon pour le programme des Statistiques financières trimestrielles des entreprises a été fait de manière à ce que le CV au niveau de 67 groupes d'industries, ne soit pas supérieur à 10 %, pour les revenus d'exploitation ou l'actif total. Les indicateurs du coefficient de variation paraissent dans les tableaux à côté des variables selon l'échelle à la page 2.

Erreurs d'estimation dans la strate non échantillonnée

Pour les petites entreprises (partie à tirage nul de l'échantillon), l'estimation est produite en appliquant un modèle statistique pour prédire la valeur pour la partie à tirage nul de la population d'entreprises au niveau des 67 groupes d'industries en utilisant les estimations produites d'après les données recueillies auprès des entreprises échantillonnées ou d'autres paramètres. L'erreur qu'introduit cette méthode dépend de plusieurs facteurs, dont la contribution de ces strates d'entreprises à l'estimation globale et l'erreur d'estimation du mouvement des strates en se servant de données recueillies auprès des unités échantillonnées et d'autres facteurs externes.

Autres erreurs d'observation

Il n'existe pas d'autre moyen objectif de mesurer les erreurs d'observation dans ces statistiques. Cependant, la plupart des erreurs de déclaration et de saisie sont corrigées grâce à la saisie informatique et aux procédures de révision complexes appliquées aux données. Cette façon de procéder est particulièrement efficace pour les données financières dont les liens comptables sont établis et doivent balancer. Toutefois, la plupart des données financières recueillies proviennent d'états financiers vérifiés de sorte qu'il y a peu d'erreurs et d'incohérences. De même, pour mener les Statistiques financières trimestrielles des entreprises, on a recours à des comptables formés pour saisir et analyser les données déclarées de façon à minimiser la fréquence des erreurs d'observation.

L'erreur due à la non-réponse est une source d'erreur d'observation. Plusieurs mesures peuvent aider l'utilisateur à évaluer ce type d'erreur, y compris le taux de réponse et le taux de réponse selon les données.

Le taux de réponse (voir tableau explicatif 3) est une mesure de la proportion de ces unités d'échantillonnage qui ont répondu à temps pour pouvoir être incluses dans l'estimation. Pour calculer le taux de réponse, il suffit de diviser le nombre de réponses réelles par le nombre total d'unités d'échantillonnage. Par exemple, un échantillon composé de 20 unités actives dont 10 ont répondu pour un trimestre particulier aurait un taux de réponse de 50 %.

Le taux de réponse est le suivant :

$$\frac{\text{Réponse complète + réponse partielle}}{\text{Réponse complète + réponse partielle + non-réponse}}$$

Tableau explicatif 3
Mesure de taux de réponse de l'échantillon de toutes les entreprises

	Trimestre								
	Premier trimestre 2008	Deuxième trimestre 2008	Troisième trimestre 2008	Quatrième trimestre 2008	Premier trimestre 2009	Deuxième trimestre 2009	Troisième trimestre 2009	Quatrième trimestre 2009	Premier trimestre 2010
	pourcentage								
Taux de réponse	81,1	78,6	77,7	73,6	71,7	67,9	65,7	60,5	43,5
Taux de réponse selon l'actif	94,2	93,4	92,0	91,5	89,0	86,7	86,4	80,4	63,6
Taux de réponse selon les revenus d'exploitation	89,8	88,8	87,4	86,6	84,9	82,7	81,8	76,7	59,5
Taux de réponse pondéré selon l'actif	93,1	92,2	90,6	89,8	86,9	84,6	84,1	78,2	61,3
Taux de réponse pondéré selon les revenus d'exploitation	88,0	86,7	85,8	83,9	81,3	79,3	77,9	73,4	56,7

Les données sur le taux de réponse spécifiques aux industries pourront être obtenues sans frais en communiquant avec le Service à la clientèle (DOFI-servicealaclientele@statcan.gc.ca).

Le taux de réponse selon les données est la proportion de l'estimation fondée sur les données réelles déclarées. On le calcule en divisant l'actif ou les revenus théoriques (ou toute variable qui est analysée) que représentent les unités déclarantes par la valeur correspondante pour l'échantillon au complet. Dans l'exemple qui précède, si les 10 unités déclarantes ont un actif ayant théoriquement une valeur de 15 milliards \$ sur une valeur de 20 milliards \$, pour l'ensemble de l'échantillon, le taux de réponse selon les données pour l'actif serait de 75 %.

(Lorsque la valeur théorique est une valeur de base consignée qui provient de sources administratives et qui est disponible pour toute la population.)

Le taux de réponse selon les données pour l'actif est le suivant :

$$\frac{\text{Actif total à partir de réponses complètes} + \text{actif total à partir de réponses partielles}}{\text{Actif total à partir de réponses complètes} + \text{actif total à partir de réponses partielles}}$$

$$\frac{\text{Actif total à partir de réponses complètes} + \text{actif total à partir de réponses partielles} + \text{actif total à partir d'autres sources}}{\text{Actif total à partir de réponses complètes} + \text{actif total à partir de réponses partielles} + \text{actif total à partir d'autres sources}}$$

(Lorsque la valeur de l'actif est la valeur théorique.)

Dans le cas des taux pondérés de réponse selon les données, des unités de l'échantillon sont surreprésentées en raison des facteurs de pondération. Certaines unités contribuent plus que d'autres aux estimations lorsque les pondérations sont appliquées. On calcule le taux pondéré de réponse selon les données en divisant la valeur de base pondérée des déclarants par l'échantillon pondéré de l'actif ou des revenus (ou toute variable qui est analysée).

Dans l'exemple qui précède, si la valeur pondérée de l'actif des 10 unités déclarantes est de 40 milliards \$ sur une valeur pondérée de l'actif de l'échantillon de 50 milliards \$ pour l'ensemble de l'échantillon, le taux de réponse pondéré serait de 80 %.

Le taux pondéré de réponse selon les données pour l'actif est le suivant :

$$\frac{\text{Total de l'actif pondéré à partir de réponses complètes} + \text{total de l'actif pondéré à partir de réponses partielles}}{\text{Total de l'actif pondéré à partir de réponses complètes} + \text{total de l'actif pondéré à partir de réponses partielles} + \text{total de l'actif pondéré à partir d'autres sources}}$$

$$\frac{\text{Total de l'actif pondéré à partir de réponses complètes} + \text{total de l'actif pondéré à partir de réponses partielles} + \text{total de l'actif pondéré à partir d'autres sources}}{\text{Total de l'actif pondéré à partir de réponses complètes} + \text{total de l'actif pondéré à partir de réponses partielles} + \text{total de l'actif pondéré à partir d'autres sources}}$$

(Lorsque l'actif pondéré pour un déclarant est défini comme étant la pondération théorique multipliée par la valeur théorique de l'actif.)

Limites des données

Pour qu'elles puissent s'appliquer à l'analyse des séries chronologiques ou à l'analyse transversale, les définitions des données doivent être uniformes à l'intérieur d'une même période et d'une période à l'autre. Autrement dit, les écarts et les similitudes dans les données ne doivent traduire que des écarts réels, et non des écarts dans les définitions ou les concepts utilisés pour la production des données. La capacité d'utiliser les données aux fins d'analyse dépend du cadre conceptuel dans lequel les données sont utilisées.

Les données produites conformément aux Principes comptables généralement reconnus (PCGR) de l'Institut canadien des comptables agréés peuvent ne pas être nécessairement conformes aux concepts utilisés dans le Système canadien de comptabilité nationale.

Si les concepts des PCGR conviennent à l'application des données, il peut subsister des problèmes d'uniformité (entre les unités ou dans le temps) pour certains éléments pour lesquels les PCGR ne prévoient pas de traitement particulier ou permettent une certaine latitude. L'un des problèmes généraux que posent les PCGR pour certaines applications tient au fait que, selon ces principes, il faut déterminer le coût d'origine des éléments d'actif (c.-à-d. leur coût au moment de l'acquisition). C'est ainsi qu'il faut prendre garde quand on compare les données du bilan et les ratios, une période par rapport à l'autre et d'une industrie à l'autre.

Contôle de la divulgation

La Loi interdit à Statistique Canada de rendre publique toute donnée susceptible de révéler de l'information obtenue en vertu de la Loi sur la statistique et se rapportant à toute personne, entreprise ou organisation reconnaissable sans que cette personne, entreprise ou organisation le sache ou y consente par écrit. Diverses règles de confidentialité s'appliquent à toutes les données diffusées ou publiées afin d'empêcher la publication ou la divulgation de toute information jugée confidentielle. Au besoin, des données sont supprimées pour empêcher la divulgation directe ou par recoupement de données reconnaissables.

Définition des ratios financiers

Endettement

Ce ratio exprime la relation entre les capitaux empruntés (prêts, obligations, obligations non garanties) et les capitaux propres (avoir des actionnaires). Il permet de comparer l'importance relative des capitaux empruntés par rapport aux ressources investies par les propriétaires. Il indique dans quelle mesure une entreprise s'en remet à des fonds empruntés pour financer son exploitation. On dit des entreprises qui dépendent beaucoup de fonds empruntés qu'elles sont fortement endettées.

Formule

Endettement :

$$\frac{\text{Emprunts + Emprunts et comptes auprès des affiliées}}{\text{Avoir des actionnaires}}$$

Marge bénéficiaire

Le bénéfice d'exploitation représente les résultats nets des principales activités commerciales d'une entreprise. Dans le cas des industries non financières, les rentrées d'intérêts et de dividendes ainsi que les gains et les pertes en capital se trouvent exclus. Dans le cas des industries financières, les recettes sous forme d'intérêts et de dividendes, les gains et les pertes en capital ainsi que les intérêts versés sur les dépôts entrent dans le calcul des bénéfices d'exploitation. Ce ratio indique la capacité de la direction de l'entreprise à réaliser un bénéfice à partir de ses activités principales. Le ratio est exprimé en pourcentage des recettes d'exploitation.

Formule

Marge bénéficiaire :

$$\frac{\text{Bénéfice d'exploitation (DÉS)} \times 100}{\text{Total des recettes d'exploitation (DÉS)}}$$

Rendement de l'avoir

Ce ratio permet de mesurer le rendement obtenu par les propriétaires (investisseurs) et constitue une évaluation de leur rentabilité. Le bénéfice est calculé après impôts, déduction faite des frais d'intérêts (paiements aux prêteurs). Il s'agit du bénéfice net qui reste à la disposition des propriétaires (investisseurs). Le ratio indique combien de cents rapporte chaque dollar investi par les propriétaires.

Formule

Rendement de l'avoir :

$$\frac{\text{Bénéfices avant gains extraordinaires (DÉS)} \times 4 \times 100}{\text{Avoir total}}$$

Rendement des capitaux employés

Ce ratio mesure la rentabilité de l'entreprise ainsi que l'efficacité avec laquelle la direction a employé l'actif, en calculant le taux de rendement du capital total fourni par les propriétaires et les prêteurs (créanciers). Le bénéfice est calculé avant la prise en compte des frais d'intérêts (paiements aux prêteurs) et des dividendes (paiements aux propriétaires). Le ratio indique combien de cents rapporte chaque dollar de capital investi.

Formule

Rendement des capitaux employés :

$$\frac{\text{Bénéfices avant gains extraordinaires} + (\text{intérêts sur emprunts nets des impôts}) (\text{DÉS}) \times 4 \times 100}{\text{Emprunts} + \text{Emprunts et comptes auprès des sociétés affiliées} + \text{Avoir total}}$$

Veillez noter : Le numérateur en entier dans la calculation est désaisonnalisé mais il n'est pas diffusé comme une variable distincte.