

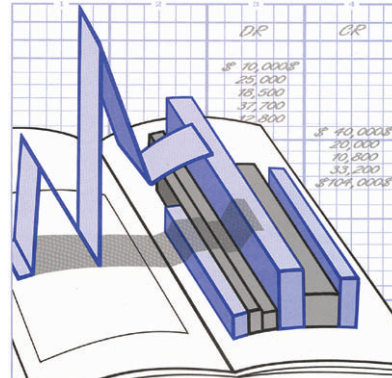

N°61-008-XIF au catalogue

Statistiques financières trimestrielles des entreprises

Premier trimestre 2001



Comment obtenir d'autres renseignements

Toute demande de renseignements au sujet du présent produit ou au sujet de statistiques ou de services connexes doit être adressée à : Division de l'organisation et des finances de l'industrie, Statistique Canada, Ottawa, Ontario, K1A 0T6 (téléphone : (613) 951-2604).

Pour obtenir des renseignements sur l'ensemble des données de Statistique Canada qui sont disponibles, veuillez composer l'un des numéros sans frais suivants. Vous pouvez également communiquer avec nous par courriel ou visiter notre site Web.

| | |
|--|-----------------------------|
| Service national de renseignements | 1 800 263-1136 |
| Service national d'appareils de télécommunications pour les malentendants | 1 800 363-7629 |
| Renseignements concernant le Programme des bibliothèques de dépôt | 1 800 700-1033 |
| Télécopieur pour le Programme des bibliothèques de dépôt | 1 800 889-9734 |
| Renseignements par courriel | infostats@statcan.ca |
| Site Web | www.statcan.ca |

Renseignements sur les commandes et les abonnements

Le produit n° 61-008-XIF au catalogue est publié trimestriellement sous forme électronique dans le site Internet de Statistique Canada et est offert au prix de 26 \$ CA l'exemplaire et de 86 \$ CA pour un abonnement annuel. Les utilisateurs peuvent obtenir des exemplaires ou s'abonner en visitant notre site Web à www.statcan.ca et en choisissant la rubrique Produits et services.

Ce produit est aussi disponible en version imprimée par l'entremise du service d'Impression sur demande, au prix de 54 \$ CA l'exemplaire et de 130 \$ CA pour un abonnement annuel. Les frais de livraison supplémentaires suivants s'appliquent aux envois à l'extérieur du Canada :

| | Exemplaire | Abonnement annuel |
|--------------------|-------------------|--------------------------|
| États-Unis | 6 \$ CA | 24 \$ CA |
| Autres pays | 10 \$ CA | 40 \$ CA |

Les prix ne comprennent pas les taxes de ventes.

La version imprimée peut être commandée par

- Téléphone (Canada et États-Unis) **1 800 267-6677**
- Télécopieur (Canada et États-Unis) **1 877 287-4369**
- Courriel **order@statcan.ca**
- Poste
Statistique Canada
Division de la diffusion
Gestion de la circulation
120, avenue Parkdale
Ottawa (Ontario) K1A 0T6
- En personne au bureau régional de Statistique Canada le plus près de votre localité.

Lorsque vous signalez un changement d'adresse, veuillez nous fournir l'ancienne et la nouvelle adresse.

Normes de service à la clientèle

Statistique Canada s'engage à fournir à ses clients des services rapides, fiables et courtois, et ce, dans la langue officielle de leur choix. À cet égard, notre organisme s'est doté de normes de service à la clientèle qui doivent être observées par les employés lorsqu'ils offrent des services à la clientèle. Pour obtenir une copie de ces normes de service, veuillez communiquer avec Statistique Canada au numéro sans frais 1 800 263-1136.



Statistique Canada

Division de l'organisation et des finances de l'industrie

Statistiques financières trimestrielles des entreprises

Premier trimestre 2001

Publication autorisée par le ministre responsable de Statistique Canada

© Ministre de l'Industrie, 2001

Tous droits réservés. Il est interdit de reproduire ou de transmettre le contenu de la présente publication, sous quelque forme ou par quelque moyen que ce soit, enregistrement sur support magnétique, reproduction électronique, mécanique, photographique, ou autre, ou de l'emmagasiner dans un système de recouvrement, sans l'autorisation écrite préalable des Services de concession des droits de licence, Division du marketing, Statistique Canada, Ottawa, Ontario, Canada K1A 0T6.

Juin 2001

N° 61-008-XIF au catalogue, vol. 12, n° 1

Périodicité : trimestrielle

ISSN 1496-5925

Ottawa

Note de reconnaissance

Le succès du système statistique du Canada repose sur un partenariat bien établi entre Statistique Canada et la population, les entreprises, les administrations canadiennes et les autres organismes. Sans cette collaboration et cette bonne volonté, il serait impossible de produire des statistiques précises et actuelles.

Signes conventionnels

Les signes conventionnels suivants sont employés uniformément dans les publications de Statistique Canada :

.. nombres indisponibles

... n'ayant pas lieu de figurer

- néant ou zéro

-- nombres infimes

^P nombres provisoires

^r nombres rectifiés

x confidentiel en vertu des dispositions de la Loi sur la statistique relatives au secret

Cette publication a été rédigée sous la direction de :

- **Krishna Sahay**, Directeur, Division de l'organisation et des finances de l'industrie
- **Mark Marcogliese**, Directeur adjoint, Division de l'organisation et des finances de l'industrie
- **Jean-Pierre Simard**, Chef, Section des statistiques et analyses des entreprises
- **Michael Monaghan**, Chef, Section des opérations
- **Bill Potter**, Analyste des industries non financières
- **Richard Dornan**, Analyste des industries financières

Le papier utilisé dans la présente publication répond aux exigences minimales de l'"American National Standard for Information Sciences - Permanence of Paper for Printed Library Materials," ANSI Z39.48 -1984.



Table des matières

Page

Faits Saillants

5

- *Les bénéfices d'exploitation des sociétés ont chuté de 6,9 %, passant à 44,9 milliards de dollars pour le premier trimestre, le niveau le plus bas depuis le troisième trimestre de 1999. Cette chute suivait une baisse de 2,5 % au cours des trois derniers mois de 2000.*

Tableau sommaire de données désaisonnalisées

11

| | | | | | | | | | | | | | | | | |
|--------------------------------------|----|----|----|----|----|----|----|----|----|----|----|----|----|----|----|----|
| Revenu d'exploitation | .. | .. | .. | .. | .. | .. | .. | .. | .. | .. | .. | .. | .. | .. | .. | 12 |
| Bénéfice d'exploitation | .. | .. | .. | .. | .. | .. | .. | .. | .. | .. | .. | .. | .. | .. | .. | 12 |
| Bénéfice avant gains extraordinaires | .. | .. | .. | .. | .. | .. | .. | .. | .. | .. | .. | .. | .. | .. | .. | 13 |
| Bénéfice net | .. | .. | .. | .. | .. | .. | .. | .. | .. | .. | .. | .. | .. | .. | .. | 13 |

Tableau sommaire de ratios sélectionnés

15

| | | | | | | | | | | | | | | | | |
|---------------------------------|----|----|----|----|----|----|----|----|----|----|----|----|----|----|----|----|
| Ratio des dettes à l'avoir | .. | .. | .. | .. | .. | .. | .. | .. | .. | .. | .. | .. | .. | .. | .. | 16 |
| Marge bénéficiaire | .. | .. | .. | .. | .. | .. | .. | .. | .. | .. | .. | .. | .. | .. | .. | 16 |
| Rendement de l'avoir | .. | .. | .. | .. | .. | .. | .. | .. | .. | .. | .. | .. | .. | .. | .. | 17 |
| Rendement des capitaux employés | .. | .. | .. | .. | .. | .. | .. | .. | .. | .. | .. | .. | .. | .. | .. | 17 |

Tableaux statistiques

19

| | | | | | | | | | | | | | | | | |
|--|----|----|----|----|----|----|----|----|----|----|----|----|----|----|----|----|
| Total, toutes les branches d'activité | .. | .. | .. | .. | .. | .. | .. | .. | .. | .. | .. | .. | .. | .. | .. | 20 |
| Total des branches d'activité non financières | .. | .. | .. | .. | .. | .. | .. | .. | .. | .. | .. | .. | .. | .. | .. | 22 |
| Total des branches d'activité financières et assurances | .. | .. | .. | .. | .. | .. | .. | .. | .. | .. | .. | .. | .. | .. | .. | 24 |
| Agriculture, foresterie, pêche et chasse | .. | .. | .. | .. | .. | .. | .. | .. | .. | .. | .. | .. | .. | .. | .. | 26 |
| Extraction de pétrole, de gaz et de charbon | .. | .. | .. | .. | .. | .. | .. | .. | .. | .. | .. | .. | .. | .. | .. | 28 |
| Extraction minière, sauf l'extraction de pétrole, de gaz et de charbon | .. | .. | .. | .. | .. | .. | .. | .. | .. | .. | .. | .. | .. | .. | .. | 30 |
| Services publics | .. | .. | .. | .. | .. | .. | .. | .. | .. | .. | .. | .. | .. | .. | .. | 32 |
| Construction | .. | .. | .. | .. | .. | .. | .. | .. | .. | .. | .. | .. | .. | .. | .. | 34 |
| Fabrication | .. | .. | .. | .. | .. | .. | .. | .. | .. | .. | .. | .. | .. | .. | .. | 36 |
| Commerce de gros | .. | .. | .. | .. | .. | .. | .. | .. | .. | .. | .. | .. | .. | .. | .. | 38 |
| Commerce de détail | .. | .. | .. | .. | .. | .. | .. | .. | .. | .. | .. | .. | .. | .. | .. | 40 |

| Tableaux statistiques - suite | Page |
|--|---------------|
| Transport et entreposage | 42 |
| Industrie de l'information et industrie culturelle | 44 |
| Intermédiation financière non faite par le biais de dépôts | 46 |
| Sociétés d'assurance | 48 |
| Autres fonds et instruments financiers | 50 |
| Autres intermédiaires financiers | 52 |
| Intermédiation de dépôt et de crédit | 54 |
| Services immobiliers et services de location et de location à bail | 56 |
| Services professionnels, scientifiques et techniques | 58 |
| Gestion de sociétés et d'entreprises | 60 |
| Services administratifs, services de soutien, services de gestion des déchets et services d'assainissement | 62 |
| Services d'enseignement | 64 |
| Soins de santé et assistance sociale | 66 |
| Arts, spectacles et loisirs | 68 |
| Hébergement et services de restauration | 70 |
| Autres services, sauf les administrations publiques | 72 |
| Description des données | 75 |
| Révision des Statistiques financières trimestrielles des entreprises | 76 |
| Description et utilisation des données | 76 |
| Classification des branches d'activité | 78 |
| Calcul des estimations | 80 |
| Qualité des données | 81 |
| Limites des données | 82 |
| Confidentialité | 83 |
| Définition des ratios financiers | 85 |

FAITS SAILLANTS

FAITS SAILLANTS

Premier trimestre 2001 (données provisoires)

Notes aux lecteurs :

Les statistiques financières trimestrielles des entreprises pour 1988 à 2000 ont maintenant été révisées.

Ces statistiques financières trimestrielles portent sur les activités canadiennes des sociétés non gouvernementales.

Les bénéfices d'exploitation comprennent des estimations de fonds (sauf les fonds de pension) et de gains en capital du secteur financier, les deux étant exclus des bénéfices des sociétés tels qu'ils sont déclarés dans les Comptes économiques et financiers nationaux.

Les bénéfices d'exploitation des sociétés ont chuté de 6,9 %, passant à 44,9 milliards de dollars pour le premier trimestre, le niveau le plus bas depuis le troisième trimestre de 1999. Cette chute suivait une baisse révisée de 2,5 % au cours des trois derniers mois de 2000.

Les revenus d'exploitation (provenant principalement des ventes) ont subi une légère baisse, 0,2 % au cours du premier trimestre, après 11 augmentations d'affilée.

En tout, 16 des 24 grands secteurs ont déclaré des bénéfices d'exploitation plus bas au cours du premier trimestre, entraînés par un effondrement des profits dans le secteur des fonds à cause de gains substantiellement réduits à la vente de titres et d'autres éléments d'actif.

Dans l'ensemble, les branches financières étaient responsables des trois quarts de l'ensemble du recul des bénéfices, les bénéfices du premier trimestre chutant de 18,4 % pour se retrouver à 11,0 milliards de dollars, leur niveau le plus bas en 10 trimestres. Si l'on exclut le secteur des fonds, les autres branches financières affichaient une baisse de 5,1 % des bénéfices.

Entravé par le ralentissement économique qui touche les États-Unis, un secteur manufacturier stagnant a réduit de 2,5 % les bénéfices d'exploitation des branches non financières qui se sont situés à 33,9 milliards de dollars. Si on exclut le secteur manufacturier, qui compte pour à peu près un tiers des bénéfices du secteur non financier, les bénéfices d'exploitation du secteur non financier ont en réalité augmenté de 0,7 %.

Les constructeurs de véhicules automobiles et de pièces d'automobile ont été touchés particulièrement fort puisque leurs bénéfices d'exploitation ont chuté de 35,4 % du fait d'une baisse de 6,8 % des revenus d'exploitation. À 1,4 milliard de dollars, leurs bénéfices au premier trimestre

se situaient à la moitié à peine de leur sommet de 2,6 milliards de dollars du deuxième trimestre de l'an dernier.

Les exportations de véhicules automobiles de tourisme, de camions et de pièces et accessoires de véhicules automobiles étaient en baisse marquée au cours du premier trimestre. Les ventes intérieures de véhicules automobiles neufs sont demeurées ternes, relativement inchangées par rapport au quatrième trimestre, mais bien en deçà des niveaux affichés plus tôt en l'an 2000.

Graphique 1
Bénéfices d'exploitation trimestriels -
Toutes les branches d'activité

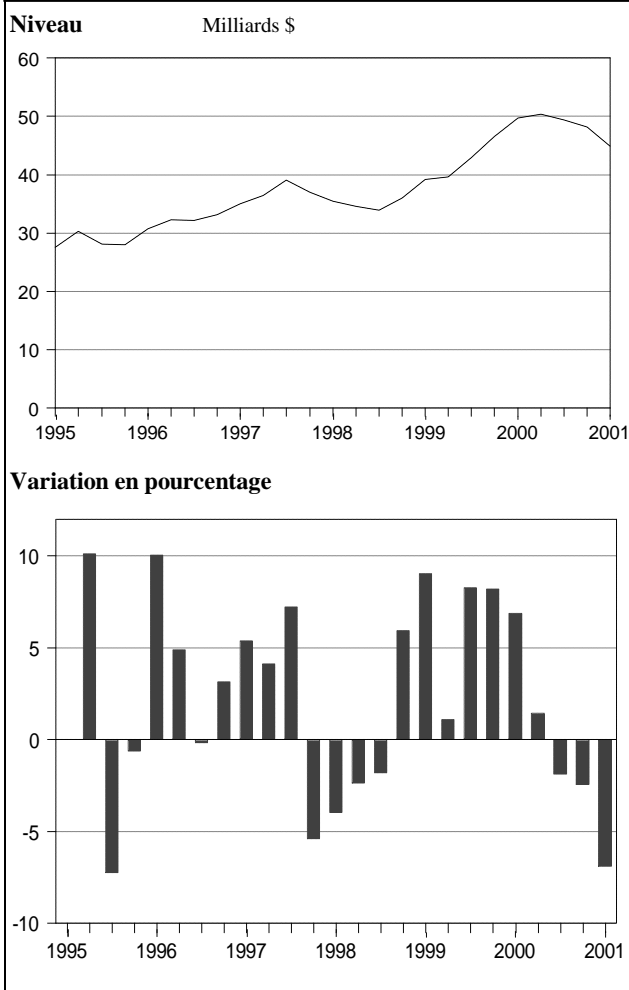

Les profits du secteur manufacturier ont poursuivi leur recul

Les bénéfices d'exploitation des fabricants ont été de 11,5 milliards de dollars au premier trimestre, ce qui représente 8,3 % de moins qu'au dernier trimestre de 2000.

Les bénéficiaires ont connu une forte baisse pendant quatre trimestres d'affilée à la suite d'une croissance trimestrielle soutenue de 9,5 % en moyenne pendant les six trimestres précédents. Les revenus d'exploitation ont subi un recul de 2,5 % au cours du trimestre après la baisse qui s'est amorcée dans les expéditions du secteur manufacturier au cours du premier trimestre. Tel que cela a été signalé dans la publication de mars de l'Enquête mensuelle sur les industries manufacturières, le secteur manufacturier a chancelé au cours des derniers mois, pris dans la tourmente d'une économie américaine plus faible et du niveau plus élevé de leurs stocks.

Un trimestre terne pour les fabricants de produits électroniques

Les bénéfices d'exploitation des fabricants de produits électroniques et informatiques ont été de 0,7 milliard de dollars au cours du premier trimestre, 2 % en deçà du niveau du trimestre précédent, mais près de 50 % en dessous des bénéfices de 1,3 milliard de dollars réalisés pendant le premier trimestre de l'an dernier. Les revenus d'exploitation ont chuté de 19,3 %, pour s'établir à 10,3 milliards de dollars, pendant le premier trimestre de 2001.

Le secteur de l'électronique et des ordinateurs a subi une réduction de la demande, des stocks élevés ainsi que des mises à pied au cours des récents mois quand les grands clients ont limité leurs dépenses. Malgré un certain redémarrage en mars, les exportations de composants électroniques et de matériel de télécommunication ont été à la baisse pendant le trimestre.

Les bénéfices les plus bas en sept ans pour les métaux de première transformation

Invoquant les coûts élevés de l'énergie, des importations à prix injustes et le ralentissement de l'économie américaine, les producteurs de métaux de première transformation ont vu leurs bénéfices d'exploitation chuter de 19,4 %, pour se situer à 0,4 milliard de dollars pendant le premier trimestre. Trois baisses consécutives ont réduit les bénéfices trimestriels à leur plus bas niveau depuis les derniers sept ans. Les revenus d'exploitation ont baissé de 3,3 % pour s'établir à 7,0 milliards de dollars. Plusieurs entreprises ont déclaré que la demande plus faible du secteur de l'automobile a eu de fortes répercussions sur les résultats du premier trimestre.

Les bénéfices encore une fois en baisse dans le secteur minier

Les bénéfices d'exploitation des entreprises minières (autres que celles du pétrole et du gaz) ont été de 0,5 milliard de dollars au cours du premier trimestre, une

chute de 24,8 % et la troisième baisse d'affilée depuis les bénéfices records de 0,9 milliard de dollars que ces entreprises ont obtenus au deuxième trimestre de 2000. Les revenus d'exploitation sont demeurés inchangés à 6,4 milliards de dollars. Les résultats du secteur minier ont été grugés par des coûts de l'énergie plus élevés et par le ralentissement économique général qui a amorti le prix des métaux.

La demande d'exportation a alimenté le secteur du pétrole et du gaz

Le grand gagnant du premier trimestre a été le secteur de l'extraction du pétrole et du gaz dont les bénéfices ont bondi de 10,5 % pour se situer à 7,0 milliards de dollars. Les bénéfices ont augmenté pendant cinq trimestres d'affilée et ont doublé depuis le premier trimestre de 2000. Les revenus d'exploitation ont progressé de 6 % pour atteindre 21,1 milliards de dollars.

Le marché du gaz naturel a connu un essor au premier trimestre, ce qui a poussé les prix ainsi que les bénéfices des producteurs. Une forte demande des États-Unis a entraîné la hausse du prix du gaz naturel de 25,9 % au-dessus de ce qu'il était au quatrième trimestre de 2000 et de 86,6 % au-dessus de ce qu'il était au premier trimestre de l'an dernier.

Le prix du pétrole brut a enregistré un recul plus tard au cours du premier trimestre, mais il est demeuré à un cours plafond. De nombreuses entreprises du secteur pétrolier ont obtenu des bénéfices et des revenus records pendant le premier trimestre et ont accru leurs activités d'exploration et de forage.

Autres branches non financières

Les fabricants de produits chimiques ont signalé une baisse de 13,8 % de leurs bénéfices d'exploitation, qui se sont retrouvés à 1,6 milliard de dollars pendant le premier trimestre, après des bénéfices trimestriels de 1,8 milliard de dollars en moyenne tout au long de 2000. Bien que les prix des produits chimiques aient été en hausse, des prix de facteurs plus élevés, particulièrement au chapitre du gaz naturel, ont fait fléchir les bénéfices.

Les bénéfices d'exploitation du secteur de l'industrie de l'information et des industries culturelles ont chuté de 13,1 % pour se retrouver à 1,8 milliard de dollars pendant le premier trimestre, entraînés par une chute de 19,1 % dans l'industrie des télécommunications.

Les bénéfices du secteur des services professionnels, scientifiques et techniques ont été de 0,3 milliard de dollars pendant le premier trimestre, comparativement à 0,5 milliard de dollars au dernier trimestre de 2000, un

repli en grande partie causé par le secteur de la conception de systèmes informatiques et des services connexes.

Les grossistes ont eu 2,2 milliards de dollars de bénéfices d'exploitation pour le troisième trimestre d'affilée, du fait d'une faible baisse de 0,1 % des revenus d'exploitation. Les détaillants ont aussi montré peu de changements dans les bénéfices (! 1,4 %), mais leurs revenus d'exploitation étaient en hausse de 1,6 %. La publication de mars des statistiques du commerce de détail indiquait que les détaillants déclaraient des ventes plus fortes en janvier, mais une faible croissance pendant les deux derniers mois du trimestre.

Bénéfices en baisse marquée dans le secteur financier

Globalement, les bénéfices du secteur financier ont chuté de 18,4 %, entraînés par la chute marquée des bénéfices des fonds et des autres instruments financiers.

Les bénéfices d'exploitation des fonds et des autres instruments financiers se sont établis à 3,6 milliards de dollars pendant le premier trimestre, une chute de 36,7 % par rapport aux 5,6 milliards de dollars du quatrième trimestre. Les bénéfices trimestriels avaient dépassé les 8,0 milliards de dollars au cours de chacun des deux premiers trimestres de 2000. La baisse des bénéfices est imputable principalement à la diminution des gains à la vente de titres et d'autres éléments d'actifs, qui valaient au total 0,6 milliard de dollars pendant le premier trimestre, par rapport aux 2,5 milliards de dollars obtenus pendant le quatrième trimestre et aux 5,6 milliards de dollars déclarés au premier trimestre de l'an dernier.

Les intermédiaires de dépôt ont encore perdu du terrain pendant le trimestre quand leurs bénéfices se sont repliés pour se situer à 3,8 milliards de dollars par rapport aux 4,0 milliards de dollars du quatrième trimestre et aux 4,1 milliards de dollars du troisième trimestre de 2000. Les grandes banques ont été les grandes responsables, leurs bénéfices passant à 3,3 milliards de dollars depuis les 3,5 milliards de dollars du quatrième trimestre.

Les bénéfices d'exploitation des autres intermédiaires financiers ont chuté de 15,3 % pour se retrouver à 1,1 milliard de dollars pendant le premier trimestre. Les courtiers en prêts et les autres entreprises de placements financiers ont mené la chute, leurs bénéfices se retrouvant à 1,0 milliard de dollars, en baisse de 17,4 %, à cause de gains plus faibles à la vente de titres et d'autres éléments d'actif.

Les sociétés d'assurances ont été à l'encontre de la tendance qu'a connue le secteur financier quand leurs bénéfices au premier trimestre sont passés à 1,5 milliard de dollars, soit une hausse de 4,2 %. Les sociétés d'assurance-vie ont vu leurs bénéfices passer à 1,0 milliard de dollars, par rapport à 0,9 milliard de dollars du quatrième trimestre. Les revenus d'exploitation des sociétés d'assurance-vie se situaient à 9,3 milliards de dollars, une croissance de 3,9 %, provoquer principalement par un capital constitutif de rente.

Détérioration des ratios de rentabilité (total pour tous les secteurs)

La marge bénéficiaire d'exploitation a chuté pour s'établir à 8,4 % pendant le premier trimestre de 2001, contre 9,1 % et 9,4 % aux quatrième et troisième trimestres de 2000. Les secteurs financiers et non financiers ont tous deux contribué à cette baisse, chaque secteur affichant des bénéfices d'exploitation sensiblement plus bas pendant le trimestre.

Le rendement de l'avoir est passé à 6,3 %, en légère baisse par rapport à 6,4 % le trimestre précédent. Il s'agissait de la quatrième baisse d'affilée de cet indicateur de rentabilité par rapport à la valeur élevée de 9,2 % enregistrée pendant le premier trimestre de 2000. Au cours du plus récent trimestre, les bénéfices après impôt (le numérateur dans le calcul du rendement de l'avoir) étaient en baisse de 0,3 % par rapport au quatrième trimestre, quand les bénéfices d'exploitation plus bas du premier trimestre ont été largement compensés par la réduction des pertes en capital. La valeur totale des capitaux propres a augmenté de 1,4 % pour s'établir à 1,6 billion de dollars pendant le trimestre.

Statistiques financières des entreprises

| | 1er trimestre 2000 (r) | 4e trimestre 2000 (r) | 1er trimestre 2001 (p) | 4e trimestre 2000 au 1er trimestre 2001 |
|--|---------------------------|--------------------------|---------------------------|---|
| | Données désaisonnalisées | | | |
| | milliards de \$ | milliards de \$ | milliards de \$ | Variation en % |
| Toutes les branches d'activité | | | | |
| Revenu d'exploitation | 513.9 | 532.7 | 531.6 | -0.2 |
| Bénéfice d'exploitation | 49.7 | 48.2 | 44.9 | -6.9 |
| Bénéfice net | 33.4 | 24.6 | 24.5 | -0.3 |
| Branches d'activité non financières | | | | |
| Revenu d'exploitation | 455.9 | 473.3 | 473.7 | 0.1 |
| Bénéfice d'exploitation | 34.0 | 34.8 | 33.9 | -2.5 |
| Bénéfice net | 21.6 | 20.1 | 19.9 | -1.4 |
| Branches d'activité financières | | | | |
| Revenu d'exploitation | 58.0 | 59.4 | 57.9 | -2.5 |
| Bénéfice d'exploitation | 15.7 | 13.4 | 11.0 | -18.4 |
| Bénéfice net | 11.8 | 4.5 | 4.6 | 5.0 |

(r) données rectifiées

(p) données provisoires

PUBLICATIONS ÉLECTRONIQUES DISPONIBLES À
www.statcan.ca



PUBLICATIONS ÉLECTRONIQUES DISPONIBLES À
www.statcan.ca



TABLEAU SOMMAIRE DE DONNÉES DÉSAISONNALISÉES

Revenu d'exploitation

Bénéfice d'exploitation

Bénéfice avant gains extraordinaires

Bénéfice net

Tableau sommaire de données désaisonnalisées

| | 2000 | | | | 2001 |
|---|---------------------|----------------|----------------|----------------|----------------|
| | 1 | 2 | 3 | 4 | 1 |
| | millions de dollars | | | | |
| Revenu d'exploitation | | | | | |
| Total, toutes les branches d'activité | 513,887 | 515,638 | 523,742 | 532,661 | 531,625 |
| Total des branches d'activité non financières | 455,927 | 455,338 | 463,973 | 473,276 | 473,703 |
| Total des branches d'activité financières et assurances | 57,960 | 60,301 | 59,770 | 59,387 | 57,922 |
| Agriculture, foresterie, pêche et chasse | 8,754 | 8,784 | 8,801 | 8,821 | 8,678 |
| Extraction de pétrole, de gaz et de charbon | 16,387 | 17,258 | 18,172 | 19,886 | 21,083 |
| Extraction minière, sauf l'extraction de pétrole, de gaz et de charbon | 6,390 | 6,518 | 6,500 | 6,371 | 6,371 |
| Services publics | 8,918 | 10,129 | 14,148 | 16,731 | 19,676 |
| Construction | 29,167 | 29,332 | 30,262 | 30,117 | 30,351 |
| Fabrication | 156,003 | 154,588 | 155,031 | 157,123 | 153,138 |
| Commerce de gros | 77,899 | 76,906 | 76,698 | 77,049 | 76,985 |
| Commerce de détail | 60,148 | 59,815 | 60,795 | 60,243 | 61,230 |
| Transport et entreposage | 15,992 | 15,937 | 16,518 | 18,528 | 16,710 |
| Industrie de l'information et industrie culturelle | 14,914 | 14,252 | 15,117 | 15,556 | 15,580 |
| Intermédiation financière non faite par le biais de dépôts | 2,723 | 2,864 | 2,878 | 2,899 | 2,869 |
| Sociétés d'assurance | 15,417 | 15,300 | 15,328 | 15,465 | 15,776 |
| Autres fonds et instruments financiers | 11,476 | 11,470 | 10,402 | 9,301 | 7,147 |
| Autres intermédiaires financiers | 7,907 | 7,809 | 7,454 | 7,516 | 7,684 |
| Intermédiation de dépôt et de crédit | 20,438 | 22,858 | 23,708 | 24,206 | 24,445 |
| Services immobiliers et services de location et de location à bail | 10,192 | 10,230 | 9,954 | 10,417 | 10,686 |
| Services professionnels, scientifiques et techniques | 11,221 | 12,121 | 12,931 | 13,764 | 14,429 |
| Gestion de sociétés et d'entreprises | 4,652 | 5,102 | 4,469 | 4,469 | 4,330 |
| Services administratifs, de soutien, de gestion des déchets et d'assainissement | 12,234 | 12,580 | 12,685 | 12,802 | 13,058 |
| Services d'enseignement | 757 | 767 | 769 | 735 | 740 |
| Soins de santé et assistance sociale | 3,117 | 3,121 | 3,244 | 3,296 | 3,280 |
| Arts, spectacles et loisirs | 1,161 | 1,001 | 1,082 | 945 | 1,164 |
| Hébergement et services de restauration | 10,406 | 10,195 | 9,609 | 9,076 | 8,677 |
| Autres services, sauf les administrations publiques | 7,617 | 6,703 | 7,187 | 7,348 | 7,535 |
| Bénéfice d'exploitation | | | | | |
| Total, toutes les branches d'activité | 49,685 | 50,405 | 49,435 | 48,208 | 44,868 |
| Total des branches d'activité non financières | 34,040 | 35,120 | 35,275 | 34,813 | 33,931 |
| Total des branches d'activité financières et assurances | 15,645 | 15,286 | 14,161 | 13,396 | 10,937 |
| Agriculture, foresterie, pêche et chasse | 503 | 505 | 508 | 526 | 525 |
| Extraction de pétrole, de gaz et de charbon | 3,573 | 4,526 | 5,093 | 6,351 | 7,016 |
| Extraction minière, sauf l'extraction de pétrole, de gaz et de charbon | 782 | 868 | 817 | 641 | 482 |
| Services publics | 988 | 509 | 454 | 384 | 442 |
| Construction | 804 | 923 | 1,332 | 943 | 852 |
| Fabrication | 13,959 | 13,801 | 12,996 | 12,507 | 11,473 |
| Commerce de gros | 2,218 | 1,975 | 2,230 | 2,200 | 2,212 |
| Commerce de détail | 2,127 | 2,150 | 2,319 | 2,170 | 2,140 |
| Transport et entreposage | 1,065 | 1,699 | 1,391 | 934 | 841 |
| Industrie de l'information et industrie culturelle | 1,898 | 1,800 | 2,125 | 2,072 | 1,801 |
| Intermédiation financière non faite par le biais de dépôts | 820 | 947 | 754 | 1,095 | 1,027 |
| Sociétés d'assurance | 1,168 | 1,157 | 1,209 | 1,469 | 1,530 |
| Autres fonds et instruments financiers | 8,146 | 8,247 | 6,822 | 5,622 | 3,557 |
| Autres intermédiaires financiers | 1,429 | 1,339 | 1,260 | 1,243 | 1,053 |
| Intermédiation de dépôt et de crédit | 4,083 | 3,595 | 4,115 | 3,966 | 3,769 |
| Services immobiliers et services de location et de location à bail | 1,901 | 2,116 | 2,228 | 2,426 | 2,430 |
| Services professionnels, scientifiques et techniques | -40 | 192 | 452 | 524 | 299 |
| Gestion de sociétés et d'entreprises | 2,115 | 2,399 | 2,032 | 1,766 | 2,016 |
| Services administratifs, de soutien, de gestion des déchets et d'assainissement | 573 | 575 | 704 | 1,036 | 952 |
| Services d'enseignement | -2 | 38 | 69 | 43 | -5 |
| Soins de santé et assistance sociale | 371 | 340 | 360 | 386 | 374 |
| Arts, spectacles et loisirs | 117 | 62 | 106 | 13 | 150 |
| Hébergement et services de restauration | 636 | 289 | -381 | -561 | -507 |
| Autres services, sauf les administrations publiques | 451 | 355 | 439 | 451 | 440 |

Tableau sommaire de données désaisonnalisées

| | 2000 | | | | 2001 |
|---|---------------------|---------------|---------------|---------------|---------------|
| | 1 | 2 | 3 | 4 | 1 |
| | millions de dollars | | | | |
| Bénéfice avant gains extraordinaires | | | | | |
| Total, toutes les branches d'activité | 33,395 | 31,332 | 28,836 | 24,577 | 24,514 |
| Total des branches d'activité non financières | 21,643 | 20,282 | 20,140 | 20,135 | 19,851 |
| Total des branches d'activité financières et assurances | 11,752 | 11,049 | 8,696 | 4,442 | 4,663 |
| Agriculture, foresterie, pêche et chasse | 83 | 99 | 143 | 188 | 99 |
| Extraction de pétrole, de gaz et de charbon | 2,100 | 2,513 | 2,979 | 3,947 | 4,166 |
| Extraction minière, sauf l'extraction de pétrole, de gaz et de charbon | 784 | 737 | 559 | 531 | 554 |
| Services publics | 653 | 254 | 106 | 223 | 272 |
| Construction | 301 | 194 | 495 | 278 | 167 |
| Fabrication | 10,384 | 8,407 | 8,009 | 7,228 | 6,122 |
| Commerce de gros | 1,054 | 1,023 | 1,150 | 1,690 | 970 |
| Commerce de détail | 1,325 | 1,329 | 1,467 | 1,533 | 1,266 |
| Transport et entreposage | 420 | 789 | 697 | 443 | 387 |
| Industrie de l'information et industrie culturelle | 974 | 686 | 886 | 372 | 1,910 |
| Intermédiation financière non faite par le biais de dépôts | 178 | 214 | 14 | 147 | 273 |
| Sociétés d'assurance | 779 | 1,072 | 840 | 1,005 | 976 |
| Autres fonds et instruments financiers | 8,803 | 8,073 | 6,123 | 1,350 | 1,491 |
| Autres intermédiaires financiers | 408 | 459 | 248 | 640 | 612 |
| Intermédiation de dépôt et de crédit | 1,584 | 1,231 | 1,471 | 1,300 | 1,312 |
| Services immobiliers et services de location et de location à bail | 708 | 928 | 956 | 939 | 1,117 |
| Services professionnels, scientifiques et techniques | -225 | 119 | 224 | 42 | 52 |
| Gestion de sociétés et d'entreprises | 2,014 | 2,549 | 2,503 | 2,779 | 2,465 |
| Services administratifs, de soutien, de gestion des déchets et d'assainissement | 361 | 458 | 539 | 663 | 693 |
| Services d'enseignement | 18 | 23 | 25 | 34 | 13 |
| Soins de santé et assistance sociale | 210 | 188 | 180 | 197 | 199 |
| Arts, spectacles et loisirs | 49 | 52 | 22 | 35 | 87 |
| Hébergement et services de restauration | 178 | -275 | -1,064 | -1,223 | -888 |
| Autres services, sauf les administrations publiques | 252 | 211 | 264 | 237 | 201 |
| Bénéfice net | | | | | |
| Total, toutes les branches d'activité | 33,360 | 31,314 | 28,908 | 24,653 | 24,478 |
| Total des branches d'activité non financières | 21,605 | 20,265 | 20,135 | 20,134 | 19,843 |
| Total des branches d'activité financières et assurances | 11,755 | 11,049 | 8,773 | 4,519 | 4,635 |
| Agriculture, foresterie, pêche et chasse | 83 | 99 | 143 | 188 | 99 |
| Extraction de pétrole, de gaz et de charbon | 2,100 | 2,513 | 2,979 | 3,947 | 4,166 |
| Extraction minière, sauf l'extraction de pétrole, de gaz et de charbon | 784 | 737 | 559 | 531 | 547 |
| Services publics | 653 | 254 | 106 | 225 | 272 |
| Construction | 301 | 194 | 495 | 278 | 167 |
| Fabrication | 10,352 | 8,397 | 8,013 | 7,224 | 6,124 |
| Commerce de gros | 1,055 | 1,027 | 1,150 | 1,690 | 970 |
| Commerce de détail | 1,319 | 1,325 | 1,466 | 1,530 | 1,265 |
| Transport et entreposage | 420 | 792 | 690 | 446 | 387 |
| Industrie de l'information et industrie culturelle | 974 | 686 | 881 | 372 | 1,907 |
| Intermédiation financière non faite par le biais de dépôts | 178 | 214 | 14 | 147 | 273 |
| Sociétés d'assurance | 779 | 1,072 | 840 | 1,005 | 976 |
| Autres fonds et instruments financiers | 8,803 | 8,073 | 6,123 | 1,351 | 1,491 |
| Autres intermédiaires financiers | 408 | 459 | 324 | 716 | 583 |
| Intermédiation de dépôt et de crédit | 1,586 | 1,231 | 1,471 | 1,300 | 1,312 |
| Services immobiliers et services de location et de location à bail | 708 | 916 | 956 | 939 | 1,117 |
| Services professionnels, scientifiques et techniques | -225 | 119 | 230 | 42 | 52 |
| Gestion de sociétés et d'entreprises | 2,014 | 2,549 | 2,503 | 2,778 | 2,465 |
| Services administratifs, de soutien, de gestion des déchets et d'assainissement | 361 | 458 | 539 | 663 | 693 |
| Services d'enseignement | 18 | 23 | 25 | 34 | 13 |
| Soins de santé et assistance sociale | 210 | 188 | 180 | 197 | 199 |
| Arts, spectacles et loisirs | 49 | 52 | 22 | 35 | 87 |
| Hébergement et services de restauration | 178 | -275 | -1,064 | -1,223 | -888 |
| Autres services, sauf les administrations publiques | 252 | 211 | 264 | 237 | 201 |

PUBLICATIONS ÉLECTRONIQUES DISPONIBLES À
www.statcan.ca



TABLEAU SOMMAIRE DE RATIOS SÉLECTIONNÉS

Ratio des dettes à l'avoir

Marge bénéficiaire

Rendement de l'avoir

Rendement des capitaux employés

Tableau sommaire de ratios sélectionnés

| | 2000 | | | | 2001 |
|---|---------------------|--------------|--------------|--------------|--------------|
| | 1 | 2 | 3 | 4 | 1 |
| | millions de dollars | | | | |
| Ratio des dettes à l'avoir | | | | | |
| Total, toutes les branches d'activité | 0.661 | 0.649 | 0.635 | 0.641 | 0.642 |
| Total des branches d'activité non financières | 0.859 | 0.842 | 0.833 | 0.825 | 0.824 |
| Total des branches d'activité financières et assurances | 0.412 | 0.404 | 0.386 | 0.402 | 0.402 |
| Agriculture, foresterie, pêche et chasse | 1.762 | 1.775 | 1.775 | 1.763 | 1.770 |
| Extraction de pétrole, de gaz et de charbon | 1.116 | 1.054 | 1.001 | 0.938 | 0.890 |
| Extraction minière, sauf l'extraction de pétrole, de gaz et de charbon | 0.452 | 0.440 | 0.445 | 0.449 | 0.442 |
| Services publics | 0.928 | 0.944 | 1.020 | 1.032 | 1.028 |
| Construction | 1.987 | 2.020 | 2.096 | 2.094 | 2.205 |
| Fabrication | 0.583 | 0.574 | 0.564 | 0.567 | 0.574 |
| Commerce de gros | 1.146 | 1.181 | 1.199 | 1.194 | 1.147 |
| Commerce de détail | 1.200 | 1.237 | 1.158 | 1.133 | 1.133 |
| Transport et entreposage | 1.777 | 1.752 | 1.692 | 1.714 | 1.779 |
| Industrie de l'information et industrie culturelle | 1.050 | 1.104 | 1.118 | 1.061 | 1.042 |
| Intermédiation financière non faite par le biais de dépôts | 8.031 | 9.099 | 8.662 | 8.909 | 8.441 |
| Sociétés d'assurance | 0.104 | 0.097 | 0.104 | 0.104 | 0.105 |
| Autres fonds et instruments financiers | 0.235 | 0.230 | 0.229 | 0.241 | 0.242 |
| Autres intermédiaires financiers | 0.743 | 0.706 | 0.803 | 0.763 | 0.771 |
| Intermédiation de dépôt et de crédit | 0.615 | 0.587 | 0.484 | 0.525 | 0.525 |
| Services immobiliers et services de location et de location à bail | 2.573 | 2.594 | 2.644 | 2.599 | 2.761 |
| Services professionnels, scientifiques et techniques | 0.613 | 0.674 | 0.715 | 0.712 | 0.753 |
| Gestion de sociétés et d'entreprises | 0.352 | 0.325 | 0.326 | 0.311 | 0.306 |
| Services administratifs, de soutien, de gestion des déchets et d'assainissement | 1.450 | 1.484 | 1.390 | 1.370 | 1.293 |
| Services d'enseignement | 1.048 | 0.905 | 0.928 | 0.918 | 0.954 |
| Soins de santé et assistance sociale | 1.340 | 1.327 | 1.354 | 1.366 | 1.374 |
| Arts, spectacles et loisirs | 3.140 | 3.143 | 3.163 | 3.719 | 3.713 |
| Hébergement et services de restauration | 2.585 | 2.727 | 3.299 | 3.664 | 4.011 |
| Autres services, sauf les administrations publiques | 1.318 | 1.349 | 1.327 | 1.326 | 1.295 |
| Marge bénéficiaire | | | | | |
| Total, toutes les branches d'activité | 9.7 | 9.8 | 9.4 | 9.1 | 8.4 |
| Total des branches d'activité non financières | 7.5 | 7.7 | 7.6 | 7.4 | 7.2 |
| Total des branches d'activité financières et assurances | 27.0 | 25.3 | 23.7 | 22.6 | 18.9 |
| Agriculture, foresterie, pêche et chasse | 5.7 | 5.7 | 5.8 | 6.0 | 6.0 |
| Extraction de pétrole, de gaz et de charbon | 21.8 | 26.2 | 28.0 | 31.9 | 33.3 |
| Extraction minière, sauf l'extraction de pétrole, de gaz et de charbon | 12.2 | 13.3 | 12.6 | 10.1 | 7.6 |
| Services publics | 11.1 | 5.0 | 3.2 | 2.3 | 2.2 |
| Construction | 2.8 | 3.1 | 4.4 | 3.1 | 2.8 |
| Fabrication | 8.9 | 8.9 | 8.4 | 8.0 | 7.5 |
| Commerce de gros | 2.8 | 2.6 | 2.9 | 2.9 | 2.9 |
| Commerce de détail | 3.5 | 3.6 | 3.8 | 3.6 | 3.5 |
| Transport et entreposage | 6.7 | 10.7 | 8.4 | 5.0 | 5.0 |
| Industrie de l'information et industrie culturelle | 12.7 | 12.6 | 14.1 | 13.3 | 11.6 |
| Intermédiation financière non faite par le biais de dépôts | 30.1 | 33.1 | 26.2 | 37.8 | 35.8 |
| Sociétés d'assurance | 7.6 | 7.6 | 7.9 | 9.5 | 9.7 |
| Autres fonds et instruments financiers | 71.0 | 71.9 | 65.6 | 60.4 | 49.8 |
| Autres intermédiaires financiers | 18.1 | 17.1 | 16.9 | 16.5 | 13.7 |
| Intermédiation de dépôt et de crédit | 20.0 | 15.7 | 17.4 | 16.4 | 15.4 |
| Services immobiliers et services de location et de location à bail | 18.7 | 20.7 | 22.4 | 23.3 | 22.7 |
| Services professionnels, scientifiques et techniques | -0.4 | 1.6 | 3.5 | 3.8 | 2.1 |
| Gestion de sociétés et d'entreprises | 45.5 | 47.0 | 45.5 | 39.5 | 46.6 |
| Services administratifs, de soutien, de gestion des déchets et d'assainissement | 4.7 | 4.6 | 5.6 | 8.1 | 7.3 |
| Services d'enseignement | -0.2 | 4.9 | 8.9 | 5.8 | -0.6 |
| Soins de santé et assistance sociale | 11.9 | 10.9 | 11.1 | 11.7 | 11.4 |
| Arts, spectacles et loisirs | 10.1 | 6.2 | 9.8 | 1.4 | 12.9 |
| Hébergement et services de restauration | 6.1 | 2.8 | -4.0 | -6.2 | -5.8 |
| Autres services, sauf les administrations publiques | 5.9 | 5.3 | 6.1 | 6.1 | 5.8 |

Tableau sommaire de ratios sélectionnés

| | 2000 | | | | 2001 |
|---|---------------------|------------|------------|------------|------------|
| | 1 | 2 | 3 | 4 | 1 |
| | millions de dollars | | | | |
| Rendement de l'avoit | | | | | |
| Total, toutes les branches d'activité | 9.2 | 8.5 | 7.6 | 6.4 | 6.3 |
| Total des branches d'activité non financières | 10.8 | 9.8 | 9.5 | 9.2 | 8.9 |
| Total des branches d'activité financières et assurances | 7.3 | 6.8 | 5.1 | 2.7 | 2.8 |
| Agriculture, foresterie, pêche et chasse | 2.5 | 3.0 | 4.3 | 5.7 | 2.9 |
| Extraction de pétrole, de gaz et de charbon | 16.4 | 19.2 | 22.1 | 28.1 | 28.4 |
| Extraction minière, sauf l'extraction de pétrole, de gaz et de charbon | 7.2 | 6.6 | 5.0 | 4.8 | 4.7 |
| Services publics | 16.2 | 6.6 | 2.8 | 5.6 | 6.8 |
| Construction | 5.5 | 3.6 | 9.3 | 5.2 | 3.3 |
| Fabrication | 17.0 | 13.1 | 12.1 | 10.7 | 8.9 |
| Commerce de gros | 10.7 | 10.8 | 12.1 | 17.3 | 9.7 |
| Commerce de détail | 17.0 | 16.8 | 18.0 | 18.1 | 14.5 |
| Transport et entreposage | 7.3 | 13.3 | 11.4 | 7.1 | 6.4 |
| Industrie de l'information et industrie culturelle | 8.4 | 6.2 | 7.1 | 2.5 | 12.4 |
| Intermédiation financière non faite par le biais de dépôts | 8.1 | 10.6 | 0.7 | 7.2 | 12.8 |
| Sociétés d'assurance | 5.7 | 7.8 | 6.0 | 7.3 | 7.1 |
| Autres fonds et instruments financiers | 7.7 | 7.0 | 5.0 | 1.1 | 1.2 |
| Autres intermédiaires financiers | 3.6 | 4.0 | 2.4 | 6.2 | 5.9 |
| Intermédiation de dépôt et de crédit | 8.2 | 6.3 | 7.3 | 6.4 | 6.4 |
| Services immobiliers et services de location et de location à bail | 8.4 | 11.1 | 11.6 | 11.0 | 13.5 |
| Services professionnels, scientifiques et techniques | -6.1 | 3.3 | 5.8 | 1.2 | 1.4 |
| Gestion de sociétés et d'entreprises | 4.1 | 5.0 | 4.7 | 5.1 | 4.4 |
| Services administratifs, de soutien, de gestion des déchets et d'assainissement | 16.0 | 20.8 | 24.3 | 29.1 | 27.6 |
| Services d'enseignement | 12.0 | 14.8 | 16.4 | 22.8 | 8.2 |
| Soins de santé et assistance sociale | 15.8 | 13.1 | 12.3 | 13.4 | 13.4 |
| Arts, spectacles et loisirs | 15.4 | 16.7 | 6.9 | 11.9 | 28.3 |
| Hébergement et services de restauration | 9.2 | -15.8 | -74.7 | -94.7 | -74.3 |
| Autres services, sauf les administrations publiques | 16.1 | 13.4 | 16.1 | 14.1 | 11.6 |
| Rendement des capitaux employés | | | | | |
| Total, toutes les branches d'activité | 7.4 | 7.1 | 6.6 | 5.9 | 5.8 |
| Total des branches d'activité non financières | 7.9 | 7.6 | 7.4 | 7.2 | 7.0 |
| Total des branches d'activité financières et assurances | 6.7 | 6.4 | 5.3 | 3.6 | 3.7 |
| Agriculture, foresterie, pêche et chasse | 4.5 | 5.4 | 5.6 | 5.9 | 5.3 |
| Extraction de pétrole, de gaz et de charbon | 9.8 | 11.4 | 13.1 | 16.5 | 16.8 |
| Extraction minière, sauf l'extraction de pétrole, de gaz et de charbon | 6.6 | 5.8 | 4.6 | 4.6 | 4.6 |
| Services publics | 7.5 | 7.2 | 6.1 | 5.9 | 2.7 |
| Construction | 5.8 | 5.0 | 7.6 | 5.4 | 5.7 |
| Fabrication | 12.4 | 10.0 | 9.4 | 8.6 | 7.3 |
| Commerce de gros | 7.4 | 7.5 | 8.0 | 10.2 | 7.0 |
| Commerce de détail | 10.0 | 10.0 | 10.9 | 11.0 | 9.0 |
| Transport et entreposage | 5.6 | 8.0 | 7.5 | 5.8 | 5.4 |
| Industrie de l'information et industrie culturelle | 6.5 | 5.6 | 5.7 | 3.8 | 8.6 |
| Intermédiation financière non faite par le biais de dépôts | 3.9 | 4.6 | 3.5 | 4.3 | 5.3 |
| Sociétés d'assurance | 5.5 | 7.5 | 5.7 | 7.0 | 6.8 |
| Autres fonds et instruments financiers | 7.2 | 6.6 | 5.0 | 1.8 | 1.9 |
| Autres intermédiaires financiers | 4.0 | 4.3 | 3.4 | 5.8 | 5.5 |
| Intermédiation de dépôt et de crédit | 8.7 | 7.5 | 9.1 | 9.1 | 8.6 |
| Services immobiliers et services de location et de location à bail | 5.8 | 6.5 | 6.6 | 6.3 | 7.1 |
| Services professionnels, scientifiques et techniques | -1.4 | 4.3 | 5.7 | 3.5 | 3.5 |
| Gestion de sociétés et d'entreprises | 4.1 | 4.8 | 4.4 | 4.8 | 4.3 |
| Services administratifs, de soutien, de gestion des déchets et d'assainissement | 9.4 | 11.3 | 13.2 | 15.5 | 15.3 |
| Services d'enseignement | 11.0 | 12.3 | 12.7 | 16.0 | 8.4 |
| Soins de santé et assistance sociale | 9.3 | 8.0 | 7.3 | 7.8 | 7.8 |
| Arts, spectacles et loisirs | 7.1 | 7.0 | 4.7 | 5.1 | 9.0 |
| Hébergement et services de restauration | 6.7 | 1.3 | -11.8 | -15.3 | -9.8 |
| Autres services, sauf les administrations publiques | 8.9 | 7.5 | 8.7 | 7.9 | 7.1 |

PUBLICATIONS ÉLECTRONIQUES DISPONIBLES À
www.statcan.ca



TABLEAUX STATISTIQUES

Nota

Les tableaux statistiques comprennent, pour la plupart des variables, une mesure de l'erreur d'échantillonnage appelée coefficient de variation (CV). Les codes de CV utilisés dans la publication sont expliqués dans le tableau suivant.

| Code | Description | CV Range |
|-------------|---------------------------------|--------------------------|
| <i>a</i> | <i>Excellent</i> | <i>0.01 % à 4.99 %</i> |
| <i>b</i> | <i>Très bon</i> | <i>5.00 % à 9.99 %</i> |
| <i>c</i> | <i>Bon</i> | <i>10.00 % à 14.99 %</i> |
| <i>d</i> | <i>Acceptable</i> | <i>15.00 % à 24.99 %</i> |
| <i>e</i> | <i>À utiliser avec prudence</i> | <i>25.00 % à 34.99 %</i> |
| <i>f</i> | <i>Non fiable</i> | <i>>35.00 %</i> |

Tableau 1 - Total, toutes les branches d'activité

| | 2000 1 | 2 | 3 | 4 | 2001 1 |
|---|---------------------|--------------------|--------------------|--------------------|--------------------|
| | millions de dollars | | | | |
| Bilan | | | | | |
| Actifs | 4,125,065 a | 4,170,781 a | 4,270,600 a | 4,335,596 a | 4,399,023 a |
| Encaisse et dépôts | 147,828 a | 141,688 a | 144,369 a | 145,004 a | 148,550 a |
| Comptes débiteurs et revenu couru | 258,692 a | 264,149 a | 269,100 a | 276,884 a | 278,735 a |
| Stocks | 182,062 a | 182,219 a | 185,542 a | 186,743 a | 187,450 a |
| Placements et comptes auprès des affiliées | 664,795 a | 697,953 a | 734,788 a | 741,816 a | 756,813 a |
| Placements de portefeuille | 887,775 a | 893,249 a | 922,253 a | 924,862 a | 937,088 a |
| Prêts | 972,704 a | 984,367 a | 1,001,531 a | 1,005,346 a | 1,022,224 a |
| <i>Hypothécaires</i> | 462,350 a | 467,442 a | 471,926 a | 476,366 a | 483,411 a |
| <i>Non hypothécaires</i> | 510,354 a | 516,925 a | 529,605 a | 528,980 a | 538,813 a |
| Provision pour pertes sur placements et prêts | -11,924 a | -16,348 a | -18,979 a | -12,708 a | -12,987 a |
| Engagements des clients comme acceptations | 51,991 a | 52,196 a | 52,828 a | 53,362 a | 54,325 a |
| Immobilisations, nettes | 697,134 a | 694,944 a | 703,104 a | 718,890 a | 729,480 a |
| Autres actifs | 274,007 a | 276,363 a | 276,064 a | 295,397 a | 297,342 a |
| Passifs | 2,679,409 a | 2,694,548 a | 2,743,390 a | 2,792,009 a | 2,833,557 a |
| Dépôts | 829,260 a | 833,391 a | 853,935 a | 850,376 a | 867,881 a |
| Passif actuariel des assureurs | 122,608 a | 122,843 a | 123,158 a | 121,974 a | 121,977 a |
| Comptes créditeurs et exigibilités courues | 337,446 a | 336,570 a | 343,214 a | 356,774 a | 357,315 a |
| Emprunts et comptes auprès des affiliées | 278,403 a | 277,312 a | 279,609 a | 286,955 a | 291,231 a |
| Emprunts | 676,597 a | 680,285 a | 690,266 a | 703,145 a | 713,164 a |
| <i>Emprunts et découverts</i> | 205,999 a | 202,154 a | 202,443 a | 205,219 a | 208,842 a |
| <i>Auprès de banques</i> | 121,109 a | 120,379 a | 120,291 a | 122,267 a | 122,885 a |
| <i>Auprès d'autres</i> | 84,890 a | 81,775 a | 82,152 a | 82,952 a | 85,957 b |
| <i>Acceptations bancaires et papier</i> | 139,726 a | 140,957 a | 141,676 a | 145,082 a | 142,933 a |
| <i>Obligations</i> | 265,080 a | 269,839 a | 277,950 a | 283,548 a | 290,746 a |
| <i>Hypothèques</i> | 65,792 a | 67,335 b | 68,197 b | 69,296 b | 70,644 b |
| Impôt sur le revenu différé | 54,767 a | 56,997 a | 57,667 a | 60,444 a | 61,225 a |
| Engagements des clients comme acceptations | 51,991 a | 52,196 a | 52,828 a | 53,362 a | 54,325 a |
| Autres passifs | 328,337 a | 334,953 a | 342,715 a | 358,980 a | 366,438 a |
| Avoir | 1,445,656 a | 1,476,229 a | 1,527,210 a | 1,543,587 a | 1,565,465 a |
| Capital-actions | 557,225 a | 560,644 a | 569,416 a | 586,164 a | 591,930 a |
| Avoir des détenteurs d'unité | 372,212 a | 377,948 a | 402,360 a | 398,060 a | 405,156 a |
| Engagements à l'égard des assurés | 83,746 a | 86,125 a | 87,523 a | 85,298 a | 82,964 a |
| Surplus d'apport et autres | 92,146 a | 91,349 a | 92,774 a | 90,996 a | 91,205 a |
| Bénéfices non répartis | 340,327 a | 360,163 a | 375,137 a | 383,070 a | 394,211 a |
| État des résultats | | | | | |
| Revenu d'exploitation | 500,674 a | 518,572 a | 525,615 a | 541,071 a | 518,423 a |
| Ventes de biens et de services | 431,865 a | 447,705 a | 455,430 a | 469,676 a | 449,728 a |
| Primes | 9,609 a | 9,835 a | 10,042 a | 10,245 a | 10,253 a |
| Contreparties de rentes | 1,527 a | 1,157 a | 921 a | 1,061 a | 1,290 a |
| Revenus d'intérêts chargés au compte d'opération | 25,530 a | 26,735 a | 27,817 a | 28,413 a | 28,730 a |
| Revenus de dividendes chargés au compte d'opération | 4,880 b | 5,339 b | 4,764 b | 5,842 b | 5,210 b |
| Gains sur la vente de titres et autres actifs | 7,417 b | 6,836 a | 5,532 c | 4,039 d | 1,687 f |
| Autres revenus d'exploitation | 19,845 a | 20,966 a | 21,110 a | 21,793 a | 21,526 a |
| Dépenses d'exploitation | 452,541 a | 467,603 a | 475,698 a | 492,357 a | 475,102 a |
| Dépréciation, épuisement et amortissement | 19,561 a | 19,624 a | 19,730 a | 20,474 a | 20,362 a |
| Sinistres aux termes de contrats d'assurance | 6,804 a | 6,733 a | 6,877 a | 7,128 a | 7,226 a |
| Sinistres aux termes de contrats de rentes | 3,670 a | 2,732 a | 2,582 a | 2,727 a | 2,859 a |
| Augmentation normale du passif actuariel | -376 a | 499 b | 498 b | 160 d | 57 f |
| Dépenses d'intérêts chargés au compte d'opération | 9,020 a | 9,890 a | 10,482 a | 10,912 a | 11,053 a |
| Autres dépenses d'exploitation | 413,863 a | 428,123 a | 435,530 a | 450,955 a | 433,542 a |
| Bénéfice/perte d'exploitation | 48,133 a | 50,969 a | 49,917 a | 48,714 a | 43,321 a |
| Revenus d'intérêts et dividendes | 4,079 a | 3,681 a | 3,889 a | 4,227 a | 4,619 a |
| Dépenses d'intérêts sur les emprunts | 14,901 a | 15,368 a | 15,642 a | 16,232 a | 16,061 a |
| Gains/pertes | 3,334 b | 1,628 b | -440 e | -3,789 a | -712 a |
| Bénéfice avant impôt sur le revenu | 40,645 a | 40,909 a | 37,724 a | 32,920 a | 31,167 a |
| Impôt sur le revenu | 10,171 a | 11,384 a | 11,379 a | 10,659 a | 10,073 a |
| Part des gains des affiliées | 2,288 a | 2,173 a | 2,583 a | 2,490 a | 2,771 a |
| Bénéfice avant gains extraordinaires | 32,762 a | 31,699 a | 28,929 a | 24,751 a | 23,865 a |
| Gains extraordinaires | 35 f | 18 c | -72 f | -72 f | 36 f |
| Bénéfice net | 32,797 a | 31,716 a | 28,857 a | 24,679 a | 23,901 a |

Tableau 1 - Total, toutes les branches d'activité

| | 2000 | 2 | 3 | 4 | 2001 |
|---|-----------------|---------------------|------------------|-----------------|-----------------|
| | 1 | millions de dollars | | | 1 |
| État de l'évolution de la situation financière | | | | | |
| Provenance | | | | | |
| Encaisse générée par l'exploitation | -840 f | 42,644 b | 47,428 b | 33,477 b | 41,907 a |
| Bénéfice net | 27,406 a | 31,459 a | 28,715 a | 24,575 a | 23,772 a |
| Éléments non monétaires | -29,367 e | 11,814 f | 18,909 d | 9,612 f | 18,190 c |
| <i>Dépréciation, épuisement et amortissement</i> | 18,499 a | 19,546 a | 19,650 a | 20,304 a | 20,289 a |
| <i>Impôt sur le revenu différé</i> | 1,186 b | 2,016 b | 1,899 b | 2,368 a | 411 e |
| <i>Fonds de roulement</i> | -8,207 e | -2,680 e | -3,648 f | 5,747 d | -2,964 f |
| <i>Autres éléments non monétaires</i> | -40,845 d | -7,068 e | 1,009 f | -18,808 b | 454 f |
| Transactions monétaires de la période antérieure | 1,121 f | -629 e | -196 f | -711 d | -55 f |
| Encaisse générée par le financement | 92,041 a | 36,732 b | 60,857 b | 27,340 c | 44,339 a |
| Augmentation des dépôts | 26,800 a | 3,597 a | 20,433 a | -4,651 a | 16,860 a |
| Emprunts auprès de banques | 6,404 c | -627 f | 971 f | 2,487 f | 1,670 f |
| Emprunts auprès des affiliées | -1,655 f | 428 f | 5,186 d | 5,550 d | 7,281 d |
| Autres emprunts | 9,476 f | 14,446 b | 3,663 e | 5,517 d | 11,185 a |
| <i>Acceptations bancaires et papier</i> | 2,048 a | 6,510 a | -767 e | 2,786 b | -3,381 a |
| <i>Obligations</i> | 8,058 c | 7,614 e | 1,977 d | 1,648 f | 8,892 a |
| <i>Hypothèques</i> | 741 f | 1,920 f | 1,716 d | 996 f | 2,815 b |
| <i>Autres</i> | -1,371 e | -1,597 f | 737 f | 88 f | 2,858 b |
| Avoir | 51,016 b | 18,889 b | 30,603 b | 18,436 c | 7,344 d |
| Total, encaisse | 91,201 c | 79,376 b | 108,285 a | 60,817 b | 86,246 a |
| Utilisations | | | | | |
| Encaisse utilisée pour des placements | 53,523 d | 47,527 b | 72,945 a | 33,293 b | 39,127 a |
| Placements dans des affiliées | 2,562 f | 34,452 b | 37,469 a | 20,718 b | 8,407 b |
| Placements de portefeuille | 21,046 f | 952 e | 18,224 d | 8,788 d | 13,870 b |
| Prêts | 29,915 a | 12,123 a | 17,252 a | 3,787 a | 16,851 a |
| <i>Prêts hypothécaires</i> | 8,055 b | 5,195 a | 5,622 b | 4,637 a | 7,092 a |
| <i>Prêts non hypothécaires</i> | 21,860 a | 6,928 a | 11,630 a | -851 b | 9,758 a |
| Encaisse utilisée pour immobilisations | 20,547 f | 11,564 b | 12,199 c | 12,611 c | 17,103 c |
| Encaisse utilisée pour dividendes | 13,703 d | 13,924 b | 13,720 b | 22,593 a | 20,780 a |
| Utilisation totale de l'encaisse | 87,773 c | 73,015 a | 98,864 a | 68,497 a | 77,010 a |
| Augmentation/diminution de l'encaisse | 3,428 d | 6,361 f | 9,421 e | -7,680 d | 9,236 f |
| Certains postes, désaisonnalisés (DÉS.) | | | | | |
| Revenu d'exploitation | 513,887 | 515,638 | 523,742 | 532,661 | 531,625 |
| Bénéfice d'exploitation | 49,685 | 50,405 | 49,435 | 48,208 | 44,868 |
| Bénéfice avant gains extraordinaires | 33,395 | 31,332 | 28,836 | 24,577 | 24,514 |
| Bénéfice net | 33,360 | 31,314 | 28,908 | 24,653 | 24,478 |
| Ratios Sélectionnés | | | | | |
| Ratio des dettes à l'avoir | 0.661 | 0.649 | 0.635 | 0.641 | 0.642 |
| Marge bénéficiaire | 9.7% | 9.8% | 9.4% | 9.1% | 8.4% |
| Rendement de l'avoir | 9.2% | 8.5% | 7.6% | 6.4% | 6.3% |
| Rendement des capitaux employés | 7.4% | 7.1% | 6.6% | 5.9% | 5.8% |
| Variation en pourcentage de certains postes | | | | | |
| Revenu d'exploitation (DÉS.) | 1.1% | 0.3% | 1.6% | 1.7% | -0.2% |
| Dépenses d'exploitation (DÉS.) | 0.5% | 0.2% | 2.0% | 2.1% | 0.5% |
| Bénéfice d'exploitation (DÉS.) | 6.9% | 1.4% | -1.9% | -2.5% | -6.9% |

Tableau 2 - Total des branches d'activité non financières

| | 2000 | | | | 2001 |
|---|---------------------|--------------------|--------------------|--------------------|--------------------|
| | 1 | 2 | 3 | 4 | 1 |
| | millions de dollars | | | | |
| Bilan | | | | | |
| Actifs | 1,906,638 a | 1,931,719 a | 1,982,646 a | 2,034,420 a | 2,063,544 a |
| Encaisse et dépôts | 74,570 a | 73,159 a | 76,621 a | 77,422 a | 79,781 a |
| Comptes débiteurs et revenu couru | 208,679 a | 209,273 a | 216,025 a | 225,867 a | 227,886 a |
| Stocks | 182,062 a | 182,219 a | 185,542 a | 186,743 a | 187,450 a |
| Placements et comptes auprès des affiliées | 541,762 a | 566,684 a | 593,648 a | 605,807 a | 618,113 a |
| Placements de portefeuille | 51,775 a | 50,774 a | 50,855 a | 51,752 a | 52,521 a |
| Prêts | 36,496 a | 36,404 a | 37,193 a | 34,979 a | 35,217 a |
| <i>Hypothécaires</i> | 11,484 c | 11,189 d | 11,004 d | 10,931 d | 11,498 c |
| <i>Non hypothécaires</i> | 25,012 a | 25,214 a | 26,189 a | 24,048 a | 23,719 a |
| Provision pour pertes sur placements et prêts | -687 a | -621 a | -617 a | -716 a | -726 a |
| Engagements des clients comme acceptations | - | - | - | - | - |
| Immobilisations, nettes | 658,709 a | 657,349 a | 664,000 a | 680,575 a | 692,388 a |
| Autres actifs | 153,272 a | 156,478 a | 159,379 a | 171,992 a | 170,913 a |
| Passifs | 1,102,492 a | 1,106,729 a | 1,132,030 a | 1,159,387 a | 1,173,549 a |
| Dépôts | - | - | - | - | - |
| Passif actuariel des assureurs | - | - | - | - | - |
| Comptes créditeurs et exigibilités courues | 256,313 a | 258,423 a | 264,759 a | 275,156 a | 274,992 a |
| Emprunts et comptes auprès des affiliées | 226,055 a | 226,588 a | 236,709 a | 238,713 a | 242,891 a |
| Emprunts | 464,690 a | 467,851 a | 471,812 a | 482,913 a | 490,294 a |
| <i>Emprunts et découverts</i> | 179,849 a | 180,034 a | 180,021 a | 183,974 a | 186,821 a |
| <i>Auprès de banques</i> | 111,637 a | 111,369 a | 111,340 a | 115,499 a | 116,197 a |
| <i>Auprès d'autres</i> | 68,212 a | 68,665 a | 68,681 a | 68,475 a | 70,625 a |
| <i>Acceptations bancaires et papier</i> | 54,296 a | 55,387 a | 58,027 a | 59,468 a | 58,631 a |
| <i>Obligations</i> | 166,226 a | 167,947 a | 168,858 a | 173,394 a | 177,504 a |
| <i>Hypothèques</i> | 64,319 b | 64,483 b | 64,906 b | 66,077 b | 67,337 a |
| Impôt sur le revenu différé | 49,737 a | 51,492 a | 52,548 a | 55,702 a | 56,514 a |
| Engagements des clients comme acceptations | - | - | - | - | - |
| Autres passifs | 105,698 a | 102,375 a | 106,202 b | 106,903 b | 108,859 b |
| Avoir | 804,146 a | 824,986 a | 850,616 a | 875,033 a | 889,995 a |
| Capital-actions | 484,610 a | 486,519 a | 496,132 a | 511,049 a | 515,210 a |
| Avoir des détenteurs d'unité | - | - | - | - | - |
| Engagements à l'égard des assurés | - | - | - | - | - |
| Surplus d'apport et autres | 78,980 a | 79,097 a | 80,919 a | 80,415 a | 80,733 a |
| Bénéfices non répartis | 240,556 a | 259,370 a | 273,565 a | 283,569 a | 294,052 a |
| État des résultats | | | | | |
| Revenu d'exploitation | 442,383 a | 458,393 a | 466,337 a | 481,402 a | 460,150 a |
| Ventes de biens et de services | 423,423 a | 438,324 a | 446,567 a | 460,397 a | 440,083 a |
| Primes | - | - | - | - | - |
| Contreparties de rentes | - | - | - | - | - |
| Revenus d'intérêts chargés au compte d'opération | 695 a | 703 a | 776 a | 798 a | 843 b |
| Revenus de dividendes chargés au compte d'opération | 2,278 d | 2,706 c | 2,155 d | 2,936 d | 2,218 d |
| Gains sur la vente de titres et autres actifs | 220 d | 339 c | 354 b | 177 d | 104 e |
| Autres revenus d'exploitation | 15,766 a | 16,321 a | 16,485 a | 17,094 a | 16,902 a |
| Dépenses d'exploitation | 410,239 a | 422,938 a | 430,413 a | 445,679 a | 428,119 a |
| Dépréciation, épuisement et amortissement | 18,375 a | 18,440 a | 18,582 a | 19,224 a | 19,062 a |
| Sinistres aux termes de contrats d'assurance | - | - | - | - | - |
| Sinistres aux termes de contrats de rentes | - | - | - | - | - |
| Augmentation normale du passif actuariel | - | - | - | - | - |
| Dépenses d'intérêts chargés au compte d'opération | - | - | - | - | - |
| Autres dépenses d'exploitation | 391,864 a | 404,497 a | 411,830 a | 426,455 a | 409,057 a |
| Bénéfice/perte d'exploitation | 32,144 a | 35,455 a | 35,924 a | 35,723 a | 32,031 a |
| Revenus d'intérêts et dividendes | 4,079 a | 3,681 a | 3,889 a | 4,227 a | 4,619 a |
| Dépenses d'intérêts sur les emprunts | 11,396 a | 11,636 a | 11,713 a | 12,135 a | 11,948 a |
| Gains/pertes | 2,320 a | 1,019 a | -540 d | -304 c | 567 a |
| Bénéfice avant impôt sur le revenu | 27,147 a | 28,517 a | 27,560 a | 27,512 a | 25,269 a |
| Impôt sur le revenu | 8,301 a | 9,677 a | 9,718 a | 9,448 a | 8,697 a |
| Part des gains des affiliées | 2,099 a | 1,895 a | 2,376 a | 2,238 a | 2,537 a |
| Bénéfice avant gains extraordinaires | 20,945 a | 20,736 a | 20,218 a | 20,301 a | 19,110 a |
| Gains extraordinaires | 38 f | 18 c | 5 f | 5 f | 8 b |
| Bénéfice net | 20,983 a | 20,753 a | 20,223 a | 20,306 a | 19,118 a |

Tableau 2 - Total des branches d'activité non financières

| | 2000 | | | | 2001 |
|---|---------------------|------------------|-----------------|------------------|-----------------|
| | 1 | 2 | 3 | 4 | 1 |
| | millions de dollars | | | | |
| État de l'évolution de la situation financière | | | | | |
| Provenance | | | | | |
| Encaisse générée par l'exploitation | 18,629 b | 25,910 b | 28,864 b | 27,169 a | 31,999 a |
| Bénéfice net | 20,073 a | 20,627 a | 20,098 a | 20,323 a | 18,974 a |
| Éléments non monétaires | -3,097 f | 5,840 f | 9,014 f | 7,507 f | 13,158 b |
| <i>Dépréciation, épuisement et amortissement</i> | <i>17,338 a</i> | <i>18,364 a</i> | <i>18,503 a</i> | <i>19,061 a</i> | <i>18,989 a</i> |
| <i>Impôt sur le revenu différé</i> | <i>1,000 b</i> | <i>1,749 b</i> | <i>1,798 b</i> | <i>2,452 a</i> | <i>396 e</i> |
| <i>Fonds de roulement</i> | <i>-8,939 d</i> | <i>-1,080 e</i> | <i>-5,764 d</i> | <i>-1,105 c</i> | <i>-4,150 d</i> |
| <i>Autres éléments non monétaires</i> | <i>-12,496 b</i> | <i>-13,193 c</i> | <i>-5,524 b</i> | <i>-12,900 a</i> | <i>-2,077 f</i> |
| Transactions monétaires de la période antérieure | 1,653 e | -558 e | -247 e | -662 d | -133 f |
| Encaisse générée par le financement | 34,664 d | 26,458 b | 32,694 a | 32,015 b | 25,285 b |
| Augmentation des dépôts | - | - | - | - | - |
| Emprunts auprès de banques | 4,494 d | 118 f | 445 f | 4,772 b | 1,509 f |
| Emprunts auprès des affiliées | 2,839 f | 1,217 e | 12,312 a | 2,857 d | 6,974 d |
| Autres emprunts | 7,824 f | 13,525 a | 4,350 d | 4,521 c | 10,026 a |
| <i>Acceptations bancaires et papier</i> | <i>-1,197 a</i> | <i>6,451 a</i> | <i>583 f</i> | <i>2,481 c</i> | <i>-380 f</i> |
| <i>Obligations</i> | <i>5,142 d</i> | <i>4,448 b</i> | <i>1,789 d</i> | <i>2,141 a</i> | <i>5,167 a</i> |
| <i>Hypothèques</i> | <i>868 f</i> | <i>531 f</i> | <i>1,218 d</i> | <i>1,042 e</i> | <i>2,743 b</i> |
| <i>Autres</i> | <i>3,010 f</i> | <i>2,094 c</i> | <i>760 f</i> | <i>-1,142 f</i> | <i>2,496 b</i> |
| Avoir | 19,508 c | 11,599 d | 15,587 a | 19,864 b | 6,775 b |
| Total, encaisse | 53,294 b | 52,368 b | 61,558 a | 59,183 a | 57,284 a |
| Utilisations | | | | | |
| Encaisse utilisée pour des placements | 8,580 f | 25,699 c | 27,274 a | 22,305 b | 8,760 b |
| Placements dans des affiliées | 9,532 e | 26,027 c | 25,803 a | 23,369 b | 6,861 b |
| Placements de portefeuille | -1,374 f | -318 e | 521 f | 961 d | 1,239 c |
| Prêts | 422 f | -10 b | 950 f | -2,026 a | 660 a |
| <i>Prêts hypothécaires</i> | <i>28 f</i> | <i>-177 e</i> | <i>617 f</i> | <i>-9 f</i> | <i>832 d</i> |
| <i>Prêts non hypothécaires</i> | <i>393 d</i> | <i>167 b</i> | <i>333 f</i> | <i>-2,017 a</i> | <i>-172 a</i> |
| Encaisse utilisée pour immobilisations | 20,395 f | 11,616 a | 10,361 b | 12,666 a | 17,531 a |
| Encaisse utilisée pour dividendes | 9,363 a | 10,673 b | 10,098 b | 12,474 b | 11,277 b |
| Utilisation totale de l'encaisse | 38,338 d | 47,988 b | 47,733 a | 47,445 a | 37,568 a |
| Augmentation/diminution de l'encaisse | 14,956 c | 4,380 f | 13,825 b | 11,739 c | 19,716 a |
| Certains postes, désaisonnalisés (DÉS.) | | | | | |
| Revenu d'exploitation | 455,927 | 455,338 | 463,973 | 473,276 | 473,703 |
| Bénéfice d'exploitation | 34,040 | 35,120 | 35,275 | 34,813 | 33,931 |
| Bénéfice avant gains extraordinaires | 21,643 | 20,282 | 20,140 | 20,135 | 19,851 |
| Bénéfice net | 21,605 | 20,265 | 20,135 | 20,134 | 19,843 |
| Ratios Sélectionnés | | | | | |
| Ratio des dettes à l'avoir | 0.859 | 0.842 | 0.833 | 0.825 | 0.824 |
| Marge bénéficiaire | 7.5% | 7.7% | 7.6% | 7.4% | 7.2% |
| Rendement de l'avoir | 10.8% | 9.8% | 9.5% | 9.2% | 8.9% |
| Rendement des capitaux employés | 7.9% | 7.6% | 7.4% | 7.2% | 7.0% |
| Variation en pourcentage de certains postes | | | | | |
| Revenu d'exploitation (DÉS.) | 1.2% | -0.1% | 1.9% | 2.0% | 0.1% |
| Dépenses d'exploitation (DÉS.) | 1.0% | -0.4% | 2.0% | 2.3% | 0.3% |
| Bénéfice d'exploitation (DÉS.) | 3.6% | 3.2% | 0.4% | -1.3% | -2.5% |

Tableau 3 - Total des branches d'activité financières et assurances

| | 2000 | | | | 2001 |
|---|---------------------|--------------------|--------------------|--------------------|--------------------|
| | 1 | 2 | 3 | 4 | 1 |
| | millions de dollars | | | | |
| Bilan | | | | | |
| Actifs | 2,218,427 a | 2,239,062 a | 2,287,954 a | 2,301,176 a | 2,335,479 a |
| Encaisse et dépôts | 73,258 a | 68,530 a | 67,748 a | 67,582 a | 68,769 a |
| Comptes débiteurs et revenu couru | 50,013 a | 54,876 b | 53,076 b | 51,017 b | 50,849 b |
| Stocks | - | - | - | - | - |
| Placements et comptes auprès des affiliées | 123,033 a | 131,269 b | 141,140 a | 136,009 b | 138,701 b |
| Placements de portefeuille | 836,000 a | 842,475 a | 871,398 a | 873,111 a | 884,567 a |
| Prêts | 936,208 a | 947,963 a | 964,338 a | 970,367 a | 987,007 a |
| <i>Hypothécaires</i> | 450,867 a | 456,252 a | 460,922 a | 465,435 a | 471,913 a |
| <i>Non hypothécaires</i> | 485,342 a | 491,710 a | 503,416 a | 504,932 a | 515,094 a |
| Provision pour pertes sur placements et prêts | -11,237 a | -15,727 a | -18,362 a | -11,992 a | -12,260 a |
| Engagements des clients comme acceptations | 51,991 | 52,196 | 52,828 | 53,362 | 54,325 |
| Immobilisations, nettes | 38,425 a | 37,595 a | 39,104 b | 38,315 b | 37,092 a |
| Autres actifs | 120,735 a | 119,885 a | 116,686 a | 123,405 a | 126,429 a |
| Passifs | 1,576,917 a | 1,587,819 a | 1,611,360 a | 1,632,622 a | 1,660,008 a |
| Dépôts | 829,260 a | 833,391 a | 853,935 a | 850,376 a | 867,881 a |
| Passif actuariel des assureurs | 122,608 a | 122,843 a | 123,158 a | 121,974 a | 121,977 a |
| Comptes créditeurs et exigibilités courues | 81,133 a | 78,147 a | 78,454 a | 81,618 a | 82,323 a |
| Emprunts et comptes auprès des affiliées | 52,349 b | 50,724 b | 42,900 b | 48,241 b | 48,341 b |
| Emprunts | 211,907 a | 212,434 a | 218,454 a | 220,232 a | 222,870 a |
| <i>Emprunts et découverts</i> | 26,150 b | 22,121 b | 22,422 b | 21,246 b | 22,020 d |
| <i>Auprès de banques</i> | 9,472 c | 9,011 d | 8,951 c | 6,769 c | 6,688 c |
| <i>Auprès d'autres</i> | 16,677 b | 13,110 c | 13,471 c | 14,477 b | 15,332 d |
| <i>Acceptations bancaires et papier</i> | 85,431 a | 85,570 a | 83,649 a | 85,615 a | 84,302 a |
| <i>Obligations</i> | 98,854 a | 101,892 a | 109,092 a | 110,153 a | 113,242 a |
| <i>Hypothèques</i> | 1,473 d | 2,852 f | 3,291 f | 3,218 f | 3,306 f |
| Impôt sur le revenu différé | 5,030 e | 5,505 e | 5,119 d | 4,742 e | 4,711 e |
| Engagements des clients comme acceptations | 51,991 | 52,196 | 52,828 | 53,362 | 54,325 |
| Autres passifs | 222,639 a | 232,578 a | 236,513 a | 252,077 a | 257,580 a |
| Avoir | 641,509 a | 651,243 a | 676,594 a | 668,554 a | 675,471 a |
| Capital-actions | 72,615 a | 74,125 a | 73,284 a | 75,116 a | 76,720 a |
| Avoir des détenteurs d'unité | 372,212 a | 377,948 a | 402,360 a | 398,060 a | 405,156 a |
| Engagements à l'égard des assurés | 83,746 | 86,125 | 87,523 | 85,298 | 82,964 |
| Surplus d'apport et autres | 13,165 d | 12,253 d | 11,854 c | 10,580 d | 10,472 d |
| Bénéfices non répartis | 99,771 a | 100,793 a | 101,572 a | 99,501 a | 100,159 a |
| État des résultats | | | | | |
| Revenu d'exploitation | 58,291 a | 60,180 a | 59,278 a | 59,668 a | 58,273 a |
| Ventes de biens et de services | 8,442 b | 9,381 b | 8,863 b | 9,278 b | 9,645 b |
| Primes | 9,609 a | 9,835 a | 10,042 a | 10,245 a | 10,253 a |
| Contreparties de rentes | 1,527 a | 1,157 a | 921 a | 1,061 a | 1,290 a |
| Revenus d'intérêts chargés au compte d'opération | 24,835 a | 26,032 a | 27,041 a | 27,615 a | 27,887 a |
| Revenus de dividendes chargés au compte d'opération | 2,602 a | 2,633 a | 2,609 a | 2,907 a | 2,992 a |
| Gains sur la vente de titres et autres actifs | 7,197 b | 6,497 a | 5,178 d | 3,863 d | 1,583 f |
| Autres revenus d'exploitation | 4,079 a | 4,645 b | 4,625 a | 4,699 b | 4,624 a |
| Dépenses d'exploitation | 42,302 a | 44,665 a | 45,286 a | 46,677 a | 46,983 a |
| Dépréciation, épuisement et amortissement | 1,186 b | 1,185 b | 1,147 a | 1,251 a | 1,301 a |
| Sinistres aux termes de contrats d'assurance | 6,804 a | 6,733 a | 6,877 a | 7,128 a | 7,226 a |
| Sinistres aux termes de contrats de rentes | 3,670 a | 2,732 a | 2,582 a | 2,727 a | 2,859 a |
| Augmentation normale du passif actuariel | -376 a | 499 b | 498 b | 160 d | 57 f |
| Dépenses d'intérêts chargés au compte d'opération | 9,020 a | 9,890 a | 10,482 a | 10,912 a | 11,053 a |
| Autres dépenses d'exploitation | 21,999 a | 23,626 a | 23,699 a | 24,500 a | 24,485 a |
| Bénéfice/perte d'exploitation | 15,989 a | 15,515 a | 13,993 b | 12,991 b | 11,290 b |
| Revenus d'intérêts et dividendes | - | - | - | - | - |
| Dépenses d'intérêts sur les emprunts | 3,505 a | 3,731 a | 3,928 a | 4,097 a | 4,113 a |
| Gains/pertes | 1,014 e | 609 d | 100 f | -3,485 a | -1,279 a |
| Bénéfice avant impôt sur le revenu | 13,498 a | 12,392 a | 10,165 b | 5,408 c | 5,898 d |
| Impôt sur le revenu | 1,871 a | 1,707 a | 1,661 b | 1,211 b | 1,376 a |
| Part des gains des affiliées | 189 c | 278 b | 207 b | 252 d | 233 e |
| Bénéfice avant gains extraordinaires | 11,817 a | 10,963 a | 8,711 b | 4,450 d | 4,755 d |
| Gains extraordinaires | -3 a | - | -77 f | -77 f | 28 f |
| Bénéfice net | 11,814 a | 10,963 a | 8,634 b | 4,373 d | 4,784 d |

Tableau 3 - Total des branches d'activité financières et assurances

| | 2000 | | | | 2001 |
|---|---------------------|-----------------|-----------------|------------------|------------------|
| | 1 | 2 | 3 | 4 | 1 |
| | millions de dollars | | | | |
| État de l'évolution de la situation financière | | | | | |
| Provenance | | | | | |
| Encaisse générée par l'exploitation | -19,469 f | 16,735 c | 18,564 b | 6,308 d | 9,908 d |
| Bénéfice net | 7,333 b | 10,832 a | 8,617 b | 4,252 d | 4,798 d |
| Éléments non monétaires | -26,269 e | 5,974 f | 9,896 d | 2,104 f | 5,031 d |
| <i>Dépréciation, épuisement et amortissement</i> | <i>1,162 b</i> | <i>1,182 b</i> | <i>1,146 a</i> | <i>1,244 a</i> | <i>1,300 a</i> |
| <i>Impôt sur le revenu différé</i> | <i>186 d</i> | <i>266 c</i> | <i>101 d</i> | <i>-85 f</i> | <i>15 f</i> |
| <i>Fonds de roulement</i> | <i>732 f</i> | <i>-1,599 f</i> | <i>2,115 d</i> | <i>6,853 c</i> | <i>1,186 e</i> |
| <i>Autres éléments non monétaires</i> | <i>-28,350 e</i> | <i>6,124 f</i> | <i>6,533 e</i> | <i>-5,907 d</i> | <i>2,530 e</i> |
| <i>Transactions monétaires de la période antérieure</i> | <i>-532 c</i> | <i>-71 f</i> | <i>51 f</i> | <i>-49 f</i> | <i>78 f</i> |
| Encaisse générée par le financement | 57,376 a | 10,274 b | 28,163 c | -4,675 f | 19,055 a |
| Augmentation des dépôts | 26,800 a | 3,597 a | 20,433 a | -4,651 a | 16,860 a |
| Emprunts auprès de banques | 1,909 c | -745 f | 526 f | -2,285 f | 161 f |
| Emprunts auprès des affiliées | -4,494 e | -790 f | -7,126 b | 2,693 d | 307 f |
| Autres emprunts | 1,653 b | 921 f | -687 f | 996 f | 1,158 c |
| <i>Acceptations bancaires et papier</i> | <i>3,245 a</i> | <i>58 f</i> | <i>-1,350 a</i> | <i>305 d</i> | <i>-3,001 a</i> |
| <i>Obligations</i> | <i>2,916 a</i> | <i>3,166 f</i> | <i>188 f</i> | <i>-493 f</i> | <i>3,725 a</i> |
| <i>Hypothèques</i> | <i>-127 f</i> | <i>1,389 f</i> | <i>498 d</i> | <i>-46 f</i> | <i>72 f</i> |
| <i>Autres</i> | <i>-4,381 a</i> | <i>-3,691 e</i> | <i>-23 f</i> | <i>1,230 e</i> | <i>362 e</i> |
| Avoir | 31,508 b | 7,290 b | 15,016 d | -1,428 f | 569 f |
| Total, encaisse | 37,908 d | 27,008 b | 46,727 b | 1,633 f | 28,962 b |
| Utilisations | | | | | |
| Encaisse utilisée pour des placements | 44,943 d | 21,829 b | 45,671 b | 10,989 d | 30,367 a |
| Placements dans des affiliées | -6,970 d | 8,425 c | 11,666 a | -2,651 f | 1,546 d |
| Placements de portefeuille | 22,420 f | 1,271 e | 17,703 d | 7,827 d | 12,631 b |
| Prêts | 29,493 a | 12,133 a | 16,302 a | 5,813 a | 16,190 a |
| <i>Prêts hypothécaires</i> | <i>8,027 a</i> | <i>5,371 a</i> | <i>5,005 a</i> | <i>4,647 a</i> | <i>6,260 a</i> |
| <i>Prêts non hypothécaires</i> | <i>21,467 a</i> | <i>6,761 a</i> | <i>11,297 a</i> | <i>1,166 b</i> | <i>9,930 a</i> |
| Encaisse utilisée pour immobilisations | 152 f | -53 f | 1,837 f | -56 f | -428 f |
| Encaisse utilisée pour dividendes | 4,340 f | 3,252 a | 3,623 a | 10,119 a | 9,503 a |
| Utilisation totale de l'encaisse | 49,435 d | 25,028 b | 51,131 b | 21,052 c | 39,442 a |
| Augmentation/diminution de l'encaisse | -11,527 b | 1,981 e | -4,404 f | -19,419 b | -10,480 b |
| Certains postes, désaisonnalisés (DÉS.) | | | | | |
| Revenu d'exploitation | 57,960 | 60,301 | 59,770 | 59,387 | 57,922 |
| Bénéfice d'exploitation | 15,645 | 15,286 | 14,161 | 13,396 | 10,937 |
| Bénéfice avant gains extraordinaires | 11,752 | 11,049 | 8,696 | 4,442 | 4,663 |
| Bénéfice net | 11,755 | 11,049 | 8,773 | 4,519 | 4,635 |
| Ratios Sélectionnés | | | | | |
| Ratio des dettes à l'avoir | 0.412 | 0.404 | 0.386 | 0.402 | 0.402 |
| Marge bénéficiaire | 27.0% | 25.3% | 23.7% | 22.6% | 18.9% |
| Rendement de l'avoir | 7.3% | 6.8% | 5.1% | 2.7% | 2.8% |
| Rendement des capitaux employés | 6.7% | 6.4% | 5.3% | 3.6% | 3.7% |
| Variation en pourcentage de certains postes | | | | | |
| Revenu d'exploitation (DÉS.) | -0.1% | 4.0% | -0.9% | -0.6% | -2.5% |
| Dépenses d'exploitation (DÉS.) | -4.6% | 6.4% | 1.3% | 0.8% | 2.2% |
| Bénéfice d'exploitation (DÉS.) | 14.7% | -2.3% | -7.4% | -5.4% | -18.4% |

Tableau 4 - Agriculture, foresterie, pêche et chasse

| | 2000 | | | | 2001 |
|---|---------------------|-----------------|-----------------|-----------------|-----------------|
| | 1 | 2 | 3 | 4 | 1 |
| | millions de dollars | | | | |
| Bilan | | | | | |
| Actifs | 48,756 a | 48,127 a | 48,555 a | 48,258 a | 48,746 a |
| Encaisse et dépôts | 2,941 d | 2,526 d | 2,529 e | 2,459 c | 2,542 c |
| Comptes débiteurs et revenu couru | 1,887 a | 1,710 a | 1,656 a | 1,661 a | 1,674 a |
| Stocks | 6,822 d | 6,704 d | 6,774 d | 6,790 d | 6,878 d |
| Placements et comptes auprès des affiliées | 4,013 a | 3,946 a | 3,973 a | 3,894 a | 3,941 a |
| Placements de portefeuille | 2,255 d | 2,229 d | 2,190 d | 2,215 e | 2,229 d |
| Prêts | 2,118 f | 2,106 f | 2,112 f | 2,088 f | 2,115 f |
| <i>Hypothécaires</i> | 1,057 f | 1,053 f | 1,055 f | 1,044 f | 1,057 f |
| <i>Non hypothécaires</i> | 1,061 f | 1,053 f | 1,056 f | 1,045 f | 1,057 f |
| Provision pour pertes sur placements et prêts | - | - | - | - | - |
| Engagements des clients comme acceptations | - | - | - | - | - |
| Immobilisations, nettes | 24,086 a | 24,246 a | 24,647 a | 24,546 a | 24,848 a |
| Autres actifs | 4,634 c | 4,660 c | 4,675 c | 4,604 d | 4,520 d |
| Passifs | 35,393 b | 34,792 c | 35,254 c | 34,967 c | 35,318 c |
| Dépôts | - | - | - | - | - |
| Passif actuariel des assureurs | - | - | - | - | - |
| Comptes créditeurs et exigibilités courues | 3,751 b | 3,573 b | 3,509 b | 3,469 b | 3,514 b |
| Emprunts et comptes auprès des affiliées | 9,735 f | 9,802 f | 9,810 f | 9,636 f | 9,774 f |
| Emprunts | 13,810 c | 13,870 c | 13,803 c | 13,794 c | 13,989 c |
| <i>Emprunts et découverts</i> | 7,335 c | 7,250 c | 7,318 b | 7,315 b | 7,429 b |
| <i>Auprès de banques</i> | 3,323 c | 3,353 c | 3,435 b | 3,465 b | 3,519 b |
| <i>Auprès d'autres</i> | 4,012 d | 3,897 d | 3,883 d | 3,849 d | 3,910 d |
| <i>Acceptations bancaires et papier</i> | 304 d | 697 d | 564 e | 564 e | 571 d |
| <i>Obligations</i> | 4,282 e | 4,039 e | 4,039 e | 4,014 e | 4,070 e |
| <i>Hypothèques</i> | 1,890 d | 1,884 d | 1,882 d | 1,901 d | 1,919 d |
| Impôt sur le revenu différé | 1,487 c | 1,488 c | 1,482 c | 1,567 c | 1,583 c |
| Engagements des clients comme acceptations | - | - | - | - | - |
| Autres passifs | 6,610 f | 6,059 f | 6,649 f | 6,502 f | 6,457 f |
| Avoir | 13,363 d | 13,335 d | 13,302 d | 13,291 c | 13,427 c |
| Capital-actions | 5,580 a | 5,497 a | 5,507 a | 5,479 a | 5,563 a |
| Avoir des détenteurs d'unité | - | - | - | - | - |
| Engagements à l'égard des assurés | - | - | - | - | - |
| Surplus d'apport et autres | 1,618 b | 1,609 b | 1,609 a | 1,697 b | 1,724 b |
| Bénéfices non répartis | 6,165 e | 6,229 e | 6,186 e | 6,115 e | 6,140 e |
| État des résultats | | | | | |
| Revenu d'exploitation | 8,544 a | 8,802 b | 8,761 a | 9,052 a | 8,472 a |
| Ventes de biens et de services | 8,168 a | 8,458 b | 8,414 b | 8,658 a | 8,106 a |
| Primes | - | - | - | - | - |
| Contreparties de rentes | - | - | - | - | - |
| Revenus d'intérêts chargés au compte d'opération | - | - | - | - | - |
| Revenus de dividendes chargés au compte d'opération | - | - | - | - | - |
| Gains sur la vente de titres et autres actifs | - | - | - | - | - |
| Autres revenus d'exploitation | 376 c | 344 d | 347 d | 394 f | 366 d |
| Dépenses d'exploitation | 8,061 a | 8,285 b | 8,250 a | 8,521 a | 7,975 a |
| Dépréciation, épuisement et amortissement | 978 a | 902 b | 871 b | 930 d | 929 c |
| Sinistres aux termes de contrats d'assurance | - | - | - | - | - |
| Sinistres aux termes de contrats de rentes | - | - | - | - | - |
| Augmentation normale du passif actuariel | - | - | - | - | - |
| Dépenses d'intérêts chargés au compte d'opération | - | - | - | - | - |
| Autres dépenses d'exploitation | 7,083 a | 7,384 b | 7,379 a | 7,592 a | 7,047 a |
| Bénéfice/perte d'exploitation | 483 d | 516 b | 512 e | 531 d | 497 c |
| Revenus d'intérêts et dividendes | 92 d | 86 d | 83 d | 92 e | 89 d |
| Dépenses d'intérêts sur les emprunts | 471 d | 455 d | 434 b | 463 d | 459 b |
| Gains/pertes | 7 f | 14 c | -18 e | -5 f | 2 f |
| Bénéfice avant impôt sur le revenu | 110 e | 161 c | 143 f | 155 d | 130 c |
| Impôt sur le revenu | 44 b | 63 d | -16 c | -31 a | 50 b |
| Part des gains des affiliées | 1 | 1 | - | 1 | 2 |
| Bénéfice avant gains extraordinaires | 67 d | 99 c | 159 f | 187 c | 82 d |
| Gains extraordinaires | - | - | - | - | - |
| Bénéfice net | 67 d | 99 c | 159 f | 187 c | 82 d |

Tableau 4 - Agriculture, foresterie, pêche et chasse

| | 2000 | 2 | 3 | 4 | 2001 | |
|---|----------------|---------------------|----------------|----------------|----------------|---|
| | 1 | millions de dollars | | | | 1 |
| État de l'évolution de la situation financière | | | | | | |
| Provenance | | | | | | |
| Encaisse générée par l'exploitation | 777 d | 486 f | 1,481 c | 1,050 d | 975 d | |
| Bénéfice net | 46 e | 99 c | 159 f | 186 c | 82 d | |
| Éléments non monétaires | 728 f | 403 b | 1,292 e | 866 c | 895 f | |
| <i>Dépréciation, épuisement et amortissement</i> | 969 b | 902 b | 871 b | 929 d | 929 c | |
| <i>Impôt sur le revenu différé</i> | 3 a | 42 f | 42 e | -74 a | 43 f | |
| <i>Fonds de roulement</i> | -652 f | 79 b | -160 f | 136 f | -84 f | |
| <i>Autres éléments non monétaires</i> | 407 e | -620 c | 539 f | -124 f | 7 e | |
| Transactions monétaires de la période antérieure | 3 f | -17 b | 30 f | -3 d | -2 c | |
| Encaisse générée par le financement | 1,016 d | 43 f | 11 d | -228 e | 467 c | |
| Augmentation des dépôts | - | - | - | - | - | |
| Emprunts auprès de banques | 308 f | 27 c | 83 d | 15 c | 57 b | |
| Emprunts auprès des affiliées | 376 f | 66 f | 31 f | -167 d | 148 a | |
| Autres emprunts | 298 d | 20 b | -129 a | -118 d | 150 f | |
| <i>Acceptations bancaires et papier</i> | -403 a | 393 c | -130 a | -13 a | 8 a | |
| <i>Obligations</i> | 429 f | -248 a | 9 e | -36 f | 58 f | |
| <i>Hypothèques</i> | 83 f | -9 f | 3 d | -23 f | 20 d | |
| <i>Autres</i> | 189 a | -117 b | -10 a | -46 a | 63 d | |
| Avoir | 34 a | -70 a | 26 a | 41 b | 112 a | |
| Total, encaisse | 1,793 a | 529 f | 1,492 e | 822 f | 1,442 c | |
| Utilisations | | | | | | |
| Encaisse utilisée pour des placements | 151 f | -78 b | 31 f | -112 f | 103 f | |
| Placements dans des affiliées | 84 a | -41 a | 34 a | -119 a | 58 b | |
| Placements de portefeuille | 29 f | -25 d | -10 f | 31 f | 17 f | |
| Prêts | 38 e | -12 d | 7 f | -24 f | 28 f | |
| <i>Prêts hypothécaires</i> | 21 f | -4 f | 3 f | -12 f | 14 f | |
| <i>Prêts non hypothécaires</i> | 17 a | -7 d | 5 d | -12 f | 14 c | |
| Encaisse utilisée pour immobilisations | 276 b | 144 f | 473 c | -195 f | 327 f | |
| Encaisse utilisée pour dividendes | 172 a | 190 a | 190 a | 169 a | 172 a | |
| Utilisation totale de l'encaisse | 598 d | 256 f | 693 f | -137 f | 602 f | |
| Augmentation/diminution de l'encaisse | 1,194 d | 273 f | 799 f | 959 f | 840 d | |
| Certains postes, désaisonnalisés (DÉS.) | | | | | | |
| Revenu d'exploitation | 8,754 | 8,784 | 8,801 | 8,821 | 8,678 | |
| Bénéfice d'exploitation | 503 | 505 | 508 | 526 | 525 | |
| Bénéfice avant gains extraordinaires | 83 | 99 | 143 | 188 | 99 | |
| Bénéfice net | 83 | 99 | 143 | 188 | 99 | |
| Ratios Sélectionnés | | | | | | |
| Ratio des dettes à l'avoir | 1.762 | 1.775 | 1.775 | 1.763 | 1.770 | |
| Marge bénéficiaire | 5.7% | 5.7% | 5.8% | 6.0% | 6.0% | |
| Rendement de l'avoir | 2.5% | 3.0% | 4.3% | 5.7% | 2.9% | |
| Rendement des capitaux employés | 4.5% | 5.4% | 5.6% | 5.9% | 5.3% | |
| Variation en pourcentage de certains postes | | | | | | |
| Revenu d'exploitation (DÉS.) | -0.1% | 0.3% | 0.2% | 0.2% | -1.6% | |
| Dépenses d'exploitation (DÉS.) | 0.4% | 0.3% | 0.2% | 0.0% | -1.7% | |
| Bénéfice d'exploitation (DÉS.) | -7.0% | 0.3% | 0.6% | 3.6% | -0.3% | |

Tableau 5 - Extraction de pétrole, de gaz et de charbon

| | 2000 | | | | 2001 |
|---|---------------------|------------------|------------------|------------------|------------------|
| | 1 | 2 | 3 | 4 | 1 |
| | millions de dollars | | | | |
| Bilan | | | | | |
| Actifs | 138,331 a | 138,486 a | 140,480 a | 144,318 a | 147,062 a |
| Encaisse et dépôts | 2,095 a | 1,161 a | 1,341 b | 1,414 b | 1,959 a |
| Comptes débiteurs et revenu couru | 8,043 a | 8,836 a | 9,513 a | 11,053 a | 11,062 a |
| Stocks | 1,891 a | 2,129 a | 2,368 a | 2,443 a | 2,353 a |
| Placements et comptes auprès des affiliées | 17,580 a | 18,638 a | 19,225 a | 19,079 a | 19,898 b |
| Placements de portefeuille | 1,038 c | 1,249 c | 854 a | 1,225 a | 1,803 a |
| Prêts | 181 | 179 | 178 | 157 | 155 |
| <i>Hypothécaires</i> | 89 | 88 | 87 | 76 | 76 |
| <i>Non hypothécaires</i> | 92 | 91 | 91 | 80 | 79 |
| Provision pour pertes sur placements et prêts | - | - | - | - | - |
| Engagements des clients comme acceptations | - | - | - | - | - |
| Immobilisations, nettes | 105,022 a | 103,272 a | 103,703 a | 105,264 a | 105,995 a |
| Autres actifs | 2,481 a | 3,022 a | 3,298 a | 3,684 a | 3,836 b |
| Passifs | 87,050 a | 86,204 a | 86,578 a | 88,154 a | 88,460 a |
| Dépôts | - | - | - | - | - |
| Passif actuariel des assureurs | - | - | - | - | - |
| Comptes créditeurs et exigibilités courues | 10,848 a | 10,766 a | 11,865 a | 13,875 a | 15,149 a |
| Emprunts et comptes auprès des affiliées | 12,844 a | 12,026 a | 11,028 a | 12,616 a | 12,576 a |
| Emprunts | 44,373 a | 43,057 a | 42,931 a | 40,051 a | 39,552 a |
| <i>Emprunts et découverts</i> | <i>13,011 a</i> | <i>12,943 a</i> | <i>12,392 a</i> | <i>12,964 a</i> | <i>12,657 b</i> |
| <i>Auprès de banques</i> | <i>10,926 a</i> | <i>10,886 b</i> | <i>10,538 a</i> | <i>11,152 a</i> | <i>10,726 b</i> |
| <i>Auprès d'autres</i> | <i>2,084 b</i> | <i>2,057 b</i> | <i>1,855 b</i> | <i>1,813 b</i> | <i>1,931 b</i> |
| <i>Acceptations bancaires et papier</i> | <i>15,206 c</i> | <i>13,797 b</i> | <i>15,380 b</i> | <i>11,874 a</i> | <i>11,210 a</i> |
| <i>Obligations</i> | <i>15,971 a</i> | <i>16,241 a</i> | <i>15,083 a</i> | <i>15,140 a</i> | <i>15,611 b</i> |
| <i>Hypothèques</i> | <i>184</i> | <i>76</i> | <i>75</i> | <i>72</i> | <i>73</i> |
| Impôt sur le revenu différé | 15,590 a | 17,006 a | 17,776 a | 19,296 a | 20,045 a |
| Engagements des clients comme acceptations | - | - | - | - | - |
| Autres passifs | 3,395 b | 3,350 b | 2,978 b | 2,316 c | 1,138 f |
| Avoir | 51,281 a | 52,282 a | 53,902 a | 56,164 a | 58,602 a |
| Capital-actions | 40,128 a | 39,909 b | 39,952 b | 40,327 b | 37,286 b |
| Avoir des détenteurs d'unité | - | - | - | - | - |
| Engagements à l'égard des assurés | - | - | - | - | - |
| Surplus d'apport et autres | 5,002 b | 4,898 b | 4,786 b | 4,327 b | 4,395 b |
| Bénéfices non répartis | 6,151 d | 7,475 d | 9,165 c | 11,510 c | 16,921 b |
| État des résultats | | | | | |
| Revenu d'exploitation | 16,280 a | 16,583 a | 17,948 a | 20,891 a | 21,047 a |
| Ventes de biens et de services | 16,165 a | 16,480 a | 17,843 a | 20,753 a | 20,913 a |
| Primes | - | - | - | - | - |
| Contreparties de rentes | - | - | - | - | - |
| Revenus d'intérêts chargés au compte d'opération | - | - | - | - | - |
| Revenus de dividendes chargés au compte d'opération | - | - | - | - | - |
| Gains sur la vente de titres et autres actifs | - | - | - | - | - |
| Autres revenus d'exploitation | 115 a | 102 a | 105 e | 139 d | 134 d |
| Dépenses d'exploitation | 12,606 a | 12,422 a | 12,961 a | 14,169 a | 13,879 a |
| Dépréciation, épuisement et amortissement | 2,543 a | 2,611 a | 2,609 a | 2,684 a | 2,642 a |
| Sinistres aux termes de contrats d'assurance | - | - | - | - | - |
| Sinistres aux termes de contrats de rentes | - | - | - | - | - |
| Augmentation normale du passif actuariel | - | - | - | - | - |
| Dépenses d'intérêts chargés au compte d'opération | - | - | - | - | - |
| Autres dépenses d'exploitation | 10,063 a | 9,812 a | 10,353 a | 11,485 a | 11,237 a |
| Bénéfice/perte d'exploitation | 3,674 a | 4,160 b | 4,987 a | 6,722 a | 7,168 a |
| Revenus d'intérêts et dividendes | 157 a | 88 a | 174 a | 198 a | 168 a |
| Dépenses d'intérêts sur les emprunts | 870 a | 862 a | 883 a | 862 a | 814 a |
| Gains/pertes | -14 d | 57 c | 52 f | -97 a | 52 |
| Bénéfice avant impôt sur le revenu | 2,947 a | 3,444 b | 4,329 a | 5,961 a | 6,573 a |
| Impôt sur le revenu | 1,198 b | 1,437 b | 1,742 b | 2,463 a | 2,812 a |
| Part des gains des affiliées | 450 | 411 a | 363 a | 474 a | 507 a |
| Bénéfice avant gains extraordinaires | 2,199 a | 2,418 a | 2,951 a | 3,973 a | 4,268 a |
| Gains extraordinaires | - | - | - | - | - |
| Bénéfice net | 2,199 a | 2,418 a | 2,951 a | 3,973 a | 4,268 a |

Tableau 5 - Extraction de pétrole, de gaz et de charbon

| | 2000 | | | | 2001 |
|---|---------------------|----------------|----------------|----------------|----------------|
| | 1 | 2 | 3 | 4 | 1 |
| | millions de dollars | | | | |
| État de l'évolution de la situation financière | | | | | |
| Provenance | | | | | |
| Encaisse générée par l'exploitation | 5,990 c | 4,345 b | 5,939 b | 6,304 a | 6,651 a |
| Bénéfice net | 2,100 a | 2,418 a | 2,951 a | 3,968 a | 4,260 a |
| Éléments non monétaires | 4,026 c | 1,915 b | 3,021 b | 2,637 a | 2,328 b |
| <i>Dépréciation, épuisement et amortissement</i> | 2,364 a | 2,611 a | 2,609 a | 2,683 a | 2,609 a |
| <i>Impôt sur le revenu différé</i> | 785 b | 1,097 b | 1,355 b | 1,340 a | 532 d |
| <i>Fonds de roulement</i> | 992 e | -644 d | 154 f | 391 d | 1,239 b |
| <i>Autres éléments non monétaires</i> | -115 f | -1,149 b | -1,098 b | -1,777 a | -2,052 b |
| Transactions monétaires de la période antérieure | -137 c | 12 f | -33 d | -300 b | 63 |
| Encaisse générée par le financement | 5,953 f | 2,079 b | 942 f | 1,905 a | 1,431 a |
| Augmentation des dépôts | - | - | - | - | - |
| Emprunts auprès de banques | 831 d | -211 e | 334 f | 815 d | 109 b |
| Emprunts auprès des affiliées | 1,862 d | -1,348 a | -123 f | 2,128 a | -23 f |
| Autres emprunts | 408 d | 2,940 a | -328 f | -2,466 b | 444 b |
| <i>Acceptations bancaires et papier</i> | -1,134 a | 2,845 a | -313 e | -2,483 b | -207 a |
| <i>Obligations</i> | 1,538 e | 144 b | 4 f | 51 e | 428 a |
| <i>Hypothèques</i> | 5 | - | - | -3 | 1 |
| <i>Autres</i> | -2 f | -48 a | -19 f | -31 f | 222 d |
| Avoir | 2,853 f | 697 b | 1,059 d | 1,428 c | 901 a |
| Total, encaisse | 11,943 e | 6,424 b | 6,880 b | 8,209 a | 8,082 a |
| Utilisations | | | | | |
| Encaisse utilisée pour des placements | 623 e | 2,052 a | 889 c | 1,207 a | 752 a |
| Placements dans des affiliées | 771 a | 1,857 a | 1,265 a | 855 a | 177 a |
| Placements de portefeuille | -172 f | 198 a | -375 e | 373 a | 577 a |
| Prêts | 25 | -2 | -1 | -21 | -2 |
| <i>Prêts hypothécaires</i> | 14 | -1 | - | -11 | -1 |
| <i>Prêts non hypothécaires</i> | 11 | -1 | - | -11 | -1 |
| Encaisse utilisée pour immobilisations | 6,890 f | 2,367 c | 2,746 d | 3,829 a | 3,690 a |
| Encaisse utilisée pour dividendes | 299 d | 390 e | 453 d | 504 e | 351 b |
| Utilisation totale de l'encaisse | 7,811 f | 4,810 b | 4,087 c | 5,540 a | 4,793 a |
| Augmentation/diminution de l'encaisse | 4,132 d | 1,614 b | 2,793 a | 2,669 a | 3,289 a |
| Certains postes, désaisonnalisés (DÉS.) | | | | | |
| Revenu d'exploitation | 16,387 | 17,258 | 18,172 | 19,886 | 21,083 |
| Bénéfice d'exploitation | 3,573 | 4,526 | 5,093 | 6,351 | 7,016 |
| Bénéfice avant gains extraordinaires | 2,100 | 2,513 | 2,979 | 3,947 | 4,166 |
| Bénéfice net | 2,100 | 2,513 | 2,979 | 3,947 | 4,166 |
| Ratios Sélectionnés | | | | | |
| Ratio des dettes à l'avoir | 1.116 | 1.054 | 1.001 | 0.938 | 0.890 |
| Marge bénéficiaire | 21.8% | 26.2% | 28.0% | 31.9% | 33.3% |
| Rendement de l'avoir | 16.4% | 19.2% | 22.1% | 28.1% | 28.4% |
| Rendement des capitaux employés | 9.8% | 11.4% | 13.1% | 16.5% | 16.8% |
| Variation en pourcentage de certains postes | | | | | |
| Revenu d'exploitation (DÉS.) | 16.1% | 5.3% | 5.3% | 9.4% | 6.0% |
| Dépenses d'exploitation (DÉS.) | 10.0% | -0.6% | 2.7% | 3.5% | 3.9% |
| Bénéfice d'exploitation (DÉS.) | 45.0% | 26.7% | 12.5% | 24.7% | 10.5% |

Tableau 6 - Extraction minière, sauf l'extraction de pétrole, de gaz et de charbon

| | 2000 | | | | 2001 |
|---|---------------------|-----------------|-----------------|-----------------|-----------------|
| | 1 | 2 | 3 | 4 | 1 |
| | millions de dollars | | | | |
| Bilan | | | | | |
| Actifs | 74,765 a | 75,946 a | 76,327 a | 76,488 a | 79,320 a |
| Encaisse et dépôts | 1,607 a | 1,517 a | 1,484 a | 1,628 a | 1,695 a |
| Comptes débiteurs et revenu couru | 4,388 a | 4,001 a | 4,145 a | 3,984 a | 4,298 a |
| Stocks | 3,135 a | 3,350 a | 3,208 a | 3,300 a | 3,312 a |
| Placements et comptes auprès des affiliées | 29,514 a | 30,560 a | 31,566 a | 30,899 a | 32,441 a |
| Placements de portefeuille | 948 c | 1,004 c | 955 c | 981 c | 994 d |
| Prêts | 146 | 147 | 110 | 105 | 105 |
| <i>Hypothécaires</i> | 69 | 69 | 43 | 43 | 44 |
| <i>Non hypothécaires</i> | 77 | 78 | 67 | 61 | 61 |
| Provision pour pertes sur placements et prêts | - | - | - | - | - |
| Engagements des clients comme acceptations | - | - | - | - | - |
| Immobilisations, nettes | 32,286 a | 32,666 a | 32,090 a | 32,891 a | 33,583 b |
| Autres actifs | 2,742 d | 2,702 d | 2,768 d | 2,699 e | 2,892 f |
| Passifs | 31,503 a | 31,433 a | 31,351 a | 31,822 a | 32,433 a |
| Dépôts | - | - | - | - | - |
| Passif actuariel des assureurs | - | - | - | - | - |
| Comptes créditeurs et exigibilités courues | 4,429 a | 4,625 a | 4,577 a | 4,888 a | 4,884 a |
| Emprunts et comptes auprès des affiliées | 6,689 a | 6,832 a | 7,121 a | 7,315 a | 7,535 a |
| Emprunts | 12,852 a | 12,736 a | 12,887 a | 12,725 a | 13,184 a |
| <i>Emprunts et découverts</i> | 5,511 b | 5,537 b | 5,648 b | 5,407 b | 5,945 b |
| <i>Auprès de banques</i> | 4,134 b | 4,238 b | 4,398 b | 4,136 b | 4,606 b |
| <i>Auprès d'autres</i> | 1,377 a | 1,299 a | 1,250 a | 1,271 a | 1,339 b |
| <i>Acceptations bancaires et papier</i> | 1,856 d | 1,718 d | 1,801 | 1,831 | 1,941 |
| <i>Obligations</i> | 5,386 a | 5,374 a | 5,335 a | 5,378 a | 5,198 a |
| <i>Hypothèques</i> | 98 | 107 d | 103 d | 109 d | 101 d |
| Impôt sur le revenu différé | 5,991 a | 6,044 a | 6,099 a | 6,116 a | 6,239 a |
| Engagements des clients comme acceptations | - | - | - | - | - |
| Autres passifs | 1,542 d | 1,196 f | 666 b | 777 b | 592 c |
| Avoir | 43,263 a | 44,513 a | 44,976 a | 44,666 a | 46,887 a |
| Capital-actions | 35,638 a | 35,429 a | 33,699 a | 33,050 a | 34,520 a |
| Avoir des détenteurs d'unité | - | - | - | - | - |
| Engagements à l'égard des assurés | - | - | - | - | - |
| Surplus d'apport et autres | 3,761 b | 3,478 a | 3,391 a | 3,746 a | 3,781 a |
| Bénéfices non répartis | 3,863 e | 5,606 c | 7,885 b | 7,870 a | 8,586 b |
| État des résultats | | | | | |
| Revenu d'exploitation | 6,552 a | 6,588 a | 6,332 a | 6,306 a | 6,530 a |
| Ventes de biens et de services | 6,344 a | 6,357 a | 6,135 a | 6,127 a | 6,345 a |
| Primes | - | - | - | - | - |
| Contreparties de rentes | - | - | - | - | - |
| Revenus d'intérêts chargés au compte d'opération | - | - | - | - | - |
| Revenus de dividendes chargés au compte d'opération | - | - | - | - | - |
| Gains sur la vente de titres et autres actifs | - | - | - | - | - |
| Autres revenus d'exploitation | 208 a | 232 a | 197 a | 179 a | 185 a |
| Dépenses d'exploitation | 5,706 a | 5,683 a | 5,596 a | 5,686 a | 5,993 a |
| Dépréciation, épuisement et amortissement | 591 a | 583 a | 566 a | 583 a | 645 b |
| Sinistres aux termes de contrats d'assurance | - | - | - | - | - |
| Sinistres aux termes de contrats de rentes | - | - | - | - | - |
| Augmentation normale du passif actuariel | - | - | - | - | - |
| Dépenses d'intérêts chargés au compte d'opération | - | - | - | - | - |
| Autres dépenses d'exploitation | 5,116 a | 5,100 a | 5,030 a | 5,103 a | 5,348 a |
| Bénéfice/perte d'exploitation | 846 a | 906 a | 736 a | 620 b | 536 c |
| Revenus d'intérêts et dividendes | 527 a | 424 a | 418 a | 502 a | 497 a |
| Dépenses d'intérêts sur les emprunts | 344 a | 293 a | 283 a | 299 a | 333 a |
| Gains/pertes | -68 a | -56 a | -177 f | -150 b | -10 b |
| Bénéfice avant impôt sur le revenu | 962 a | 980 a | 694 d | 673 b | 690 b |
| Impôt sur le revenu | 326 a | 368 a | 240 a | 282 b | 274 b |
| Part des gains des affiliées | 149 a | 125 a | 105 a | 140 a | 139 a |
| Bénéfice avant gains extraordinaires | 784 a | 737 a | 559 d | 531 b | 554 b |
| Gains extraordinaires | - | - | - | -1 f | 8 |
| Bénéfice net | 784 a | 737 a | 559 d | 530 b | 562 b |

Tableau 6 - Extraction minière, sauf l'extraction de pétrole, de gaz et de charbon

| | 2000 | | | | 2001 |
|---|---------------------|----------------|----------------|----------------|----------------|
| | 1 | 2 | 3 | 4 | 1 |
| | millions de dollars | | | | |
| État de l'évolution de la situation financière | | | | | |
| Provenance | | | | | |
| Encaisse générée par l'exploitation | 945 c | 1,356 b | 338 f | 1,372 b | 306 f |
| Bénéfice net | 767 a | 705 a | 552 d | 518 b | 530 b |
| Éléments non monétaires | 115 f | 663 d | -213 f | 865 d | -195 f |
| <i>Dépréciation, épuisement et amortissement</i> | 556 a | 564 a | 556 a | 577 a | 632 b |
| <i>Impôt sur le revenu différé</i> | 66 b | 93 b | -19 f | 48 d | 43 a |
| <i>Fonds de roulement</i> | -13 f | 421 c | -53 e | 353 b | -291 a |
| <i>Autres éléments non monétaires</i> | -494 d | -414 e | -698 d | -113 f | -579 d |
| Transactions monétaires de la période antérieure | 62 | -12 c | -1 f | -11 b | -29 |
| Encaisse générée par le financement | 303 f | 128 f | 1,123 b | -109 e | 1,893 a |
| Augmentation des dépôts | - | - | - | - | - |
| Emprunts auprès de banques | -46 d | 63 d | 123 d | -318 a | 493 a |
| Emprunts auprès des affiliées | 90 c | 180 d | 280 a | 195 a | 171 a |
| Autres emprunts | 26 e | -120 d | 542 a | -72 a | 19 b |
| <i>Acceptations bancaires et papier</i> | 13 f | -46 c | 483 | 29 | 110 |
| <i>Obligations</i> | 65 a | 7 f | 25 a | -127 a | -145 a |
| <i>Hypothèques</i> | -1 | 10 f | 3 b | 7 a | 1 f |
| <i>Autres</i> | -51 a | -90 c | 31 d | 19 c | 53 a |
| Avoir | 233 f | 5 f | 179 e | 86 b | 1,211 a |
| Total, encaisse | 1,247 f | 1,484 c | 1,461 b | 1,262 c | 2,200 b |
| Utilisations | | | | | |
| Encaisse utilisée pour des placements | -691 f | 593 a | 932 b | -210 a | 1,495 a |
| Placements dans des affiliées | -575 f | 522 a | 924 b | -247 a | 1,518 a |
| Placements de portefeuille | -119 a | 70 b | 3 f | 37 a | -23 b |
| Prêts | 3 | 1 | 5 | - | - |
| <i>Prêts hypothécaires</i> | 1 | 1 | - | - | - |
| <i>Prêts non hypothécaires</i> | 2 | 1 | 5 | - | - |
| Encaisse utilisée pour immobilisations | 600 e | 353 e | 49 f | 279 f | 106 f |
| Encaisse utilisée pour dividendes | 250 | 194 | 180 | 257 | 169 |
| Utilisation totale de l'encaisse | 160 f | 1,141 b | 1,161 c | 327 f | 1,770 b |
| Augmentation/diminution de l'encaisse | 1,088 d | 344 e | 300 f | 936 a | 429 b |
| Certains postes, désaisonnalisés (DÉS.) | | | | | |
| Revenu d'exploitation | 6,390 | 6,518 | 6,500 | 6,371 | 6,371 |
| Bénéfice d'exploitation | 782 | 868 | 817 | 641 | 482 |
| Bénéfice avant gains extraordinaires | 784 | 737 | 559 | 531 | 554 |
| Bénéfice net | 784 | 737 | 559 | 531 | 547 |
| Ratios Sélectionnés | | | | | |
| Ratio des dettes à l'avoir | 0.452 | 0.440 | 0.445 | 0.449 | 0.442 |
| Marge bénéficiaire | 12.2% | 13.3% | 12.6% | 10.1% | 7.6% |
| Rendement de l'avoir | 7.2% | 6.6% | 5.0% | 4.8% | 4.7% |
| Rendement des capitaux employés | 6.6% | 5.8% | 4.6% | 4.6% | 4.6% |
| Variation en pourcentage de certains postes | | | | | |
| Revenu d'exploitation (DÉS.) | 1.6% | 2.0% | -0.3% | -2.0% | 0.0% |
| Dépenses d'exploitation (DÉS.) | -2.4% | 0.8% | 0.6% | 0.8% | 2.8% |
| Bénéfice d'exploitation (DÉS.) | 43.8% | 10.9% | -5.9% | -21.6% | -24.8% |

Tableau 7 - Services publics

| | 2000 | | | | 2001 |
|---|---------------------|-----------------|-----------------|-----------------|-----------------|
| | 1 | 2 | 3 | 4 | 1 |
| | millions de dollars | | | | |
| Bilan | | | | | |
| Actifs | 36,152 a | 35,590 a | 37,911 a | 41,756 a | 41,915 a |
| Encaisse et dépôts | 721 a | 987 c | 865 b | 916 a | 933 a |
| Comptes débiteurs et revenu couru | 3,561 a | 3,505 a | 4,519 a | 6,973 a | 6,952 a |
| Stocks | 983 a | 926 a | 1,298 a | 1,388 a | 1,363 a |
| Placements et comptes auprès des affiliées | 5,112 a | 5,136 a | 5,165 a | 5,387 a | 5,519 a |
| Placements de portefeuille | 191 d | 289 f | 263 f | 241 e | 152 c |
| Prêts | 5 | 5 | 5 | 6 | 6 |
| <i>Hypothécaires</i> | 4 | 4 | 4 | 5 | 5 |
| <i>Non hypothécaires</i> | 1 | 1 | 1 | 1 | 1 |
| Provision pour pertes sur placements et prêts | - | - | - | - | - |
| Engagements des clients comme acceptations | - | - | - | - | - |
| Immobilisations, nettes | 23,368 a | 22,474 a | 22,989 a | 23,485 a | 23,944 a |
| Autres actifs | 2,211 a | 2,269 a | 2,806 a | 3,360 a | 3,046 a |
| Passifs | 19,980 a | 20,278 a | 22,567 a | 25,917 a | 26,022 a |
| Dépôts | - | - | - | - | - |
| Passif actuariel des assureurs | - | - | - | - | - |
| Comptes créditeurs et exigibilités courues | 3,823 a | 4,208 a | 5,145 a | 7,207 a | 7,169 a |
| Emprunts et comptes auprès des affiliées | 784 a | 997 f | 1,386 e | 1,091 d | 801 a |
| Emprunts | 14,229 a | 13,451 a | 14,263 a | 15,259 a | 15,532 a |
| <i>Emprunts et découverts</i> | 1,134 c | 1,028 c | 1,078 c | 1,417 b | 1,599 d |
| <i>Auprès de banques</i> | 696 d | 644 d | 725 d | 902 a | 998 a |
| <i>Auprès d'autres</i> | 438 b | 383 a | 353 b | 515 d | 601 f |
| <i>Acceptations bancaires et papier</i> | 1,058 b | 908 a | 1,252 a | 1,223 | 1,193 a |
| <i>Obligations</i> | 11,473 a | 11,267 a | 11,685 a | 12,384 a | 12,492 a |
| <i>Hypothèques</i> | 564 a | 248 a | 248 a | 234 e | 248 f |
| Impôt sur le revenu différé | 639 b | 697 b | 751 b | 717 a | 604 b |
| Engagements des clients comme acceptations | - | - | - | - | - |
| Autres passifs | 505 d | 925 b | 1,023 b | 1,643 a | 1,916 a |
| Avoir | 16,172 a | 15,312 a | 15,344 a | 15,839 a | 15,893 a |
| Capital-actions | 9,274 b | 8,550 a | 8,659 b | 9,102 a | 9,110 a |
| Avoir des détenteurs d'unité | - | - | - | - | - |
| Engagements à l'égard des assurés | - | - | - | - | - |
| Surplus d'apport et autres | 2,156 a | 2,046 a | 2,070 a | 2,247 a | 2,272 a |
| Bénéfices non répartis | 4,743 b | 4,716 b | 4,615 b | 4,490 a | 4,511 b |
| État des résultats | | | | | |
| Revenu d'exploitation | 8,918 a | 10,129 a | 14,148 a | 16,731 a | 19,676 a |
| Ventes de biens et de services | 8,780 a | 10,016 a | 14,026 a | 16,536 a | 19,462 a |
| Primes | - | - | - | - | - |
| Contreparties de rentes | - | - | - | - | - |
| Revenus d'intérêts chargés au compte d'opération | - | - | - | - | - |
| Revenus de dividendes chargés au compte d'opération | - | - | - | - | - |
| Gains sur la vente de titres et autres actifs | - | - | - | - | - |
| Autres revenus d'exploitation | 138 a | 114 a | 122 a | 195 a | 213 a |
| Dépenses d'exploitation | 7,930 a | 9,621 a | 13,694 a | 16,347 a | 19,234 a |
| Dépréciation, épuisement et amortissement | 321 a | 310 a | 336 a | 375 a | 410 a |
| Sinistres aux termes de contrats d'assurance | - | - | - | - | - |
| Sinistres aux termes de contrats de rentes | - | - | - | - | - |
| Augmentation normale du passif actuariel | - | - | - | - | - |
| Dépenses d'intérêts chargés au compte d'opération | - | - | - | - | - |
| Autres dépenses d'exploitation | 7,609 a | 9,310 a | 13,358 a | 15,972 a | 18,824 a |
| Bénéfice/perte d'exploitation | 988 a | 509 a | 454 a | 384 b | 442 a |
| Revenus d'intérêts et dividendes | 37 a | 70 a | 56 b | 77 a | 100 a |
| Dépenses d'intérêts sur les emprunts | 282 a | 277 a | 298 a | 327 a | 360 a |
| Gains/pertes | 1 d | - | -23 | 34 a | -5 a |
| Bénéfice avant impôt sur le revenu | 745 a | 302 a | 189 b | 167 c | 178 b |
| Impôt sur le revenu | 207 a | 113 a | 98 a | 80 c | 43 b |
| Part des gains des affiliées | 115 | 65 | 16 | 137 | 138 |
| Bénéfice avant gains extraordinaires | 653 a | 254 a | 106 d | 223 b | 272 b |
| Gains extraordinaires | - | - | - | 2 | - |
| Bénéfice net | 653 a | 254 a | 106 d | 225 b | 272 b |

Tableau 7 - Services publics

| | 2000 | 2 | 3 | 4 | 2001 |
|---|---------------------|----------------|----------------|----------------|--------------|
| | 1 | 2 | 3 | 4 | 1 |
| | millions de dollars | | | | |
| État de l'évolution de la situation financière | | | | | |
| Provenance | | | | | |
| Encaisse générée par l'exploitation | 1,167 a | 973 a | -439 a | -71 f | 921 b |
| Bénéfice net | 650 a | 253 a | 106 d | 223 b | 270 b |
| Éléments non monétaires | 542 a | 723 a | -534 a | -259 c | 651 b |
| <i>Dépréciation, épuisement et amortissement</i> | 307 a | 303 a | 336 a | 371 a | 408 a |
| <i>Impôt sur le revenu différé</i> | 1 a | 24 a | 9 a | -18 a | -161 a |
| <i>Fonds de roulement</i> | 628 a | 105 d | -404 a | -475 b | 56 f |
| <i>Autres éléments non monétaires</i> | -394 a | 292 b | -475 a | -136 c | 349 b |
| Transactions monétaires de la période antérieure | -25 d | -4 d | -11 f | -35 f | - f |
| Encaisse générée par le financement | -661 a | 191 b | 1,170 b | 1,300 b | -10 f |
| Augmentation des dépôts | - | - | - | - | - |
| Emprunts auprès de banques | 59 a | -22 f | 62 f | 205 f | -5 f |
| Emprunts auprès des affiliées | -157 a | -131 a | 363 d | -255 a | 3 f |
| Autres emprunts | -487 a | 215 a | 680 a | 816 c | 94 f |
| <i>Acceptations bancaires et papier</i> | -503 a | 105 a | 342 a | -22 f | -30 f |
| <i>Obligations</i> | 6 b | 69 c | 371 a | 779 b | 48 d |
| <i>Hypothèques</i> | -1 | 85 a | -1 b | -13 f | 1 f |
| <i>Autres</i> | 12 a | -43 a | -32 a | 71 a | 76 f |
| Avoir | -76 a | 128 a | 65 b | 534 d | -103 f |
| Total, encaisse | 506 a | 1,164 a | 731 b | 1,229 b | 911 a |
| Utilisations | | | | | |
| Encaisse utilisée pour des placements | 230 a | 90 a | -28 a | 102 f | -95 a |
| Placements dans des affiliées | 207 a | 76 a | 7 b | 107 f | -92 a |
| Placements de portefeuille | 23 d | 13 c | -35 a | -5 f | -3 f |
| Prêts | - e | - | - | - | - |
| <i>Prêts hypothécaires</i> | - | - | - | - | - |
| <i>Prêts non hypothécaires</i> | - e | - | - | - | - |
| Encaisse utilisée pour immobilisations | -550 a | 760 a | 346 c | 536 a | 360 a |
| Encaisse utilisée pour dividendes | 210 a | 252 a | 247 a | 277 b | 239 |
| Utilisation totale de l'encaisse | -109 a | 1,102 a | 565 b | 915 b | 505 a |
| Augmentation/diminution de l'encaisse | 615 a | 62 d | 166 e | 314 b | 406 c |
| Certains postes, désaisonnalisés (DÉS.) | | | | | |
| Revenu d'exploitation | 8,918 | 10,129 | 14,148 | 16,731 | 19,676 |
| Bénéfice d'exploitation | 988 | 509 | 454 | 384 | 442 |
| Bénéfice avant gains extraordinaires | 653 | 254 | 106 | 223 | 272 |
| Bénéfice net | 653 | 254 | 106 | 225 | 272 |
| Ratios Sélectionnés | | | | | |
| Ratio des dettes à l'avoir | 0.928 | 0.944 | 1.020 | 1.032 | 1.028 |
| Marge bénéficiaire | 11.1% | 5.0% | 3.2% | 2.3% | 2.2% |
| Rendement de l'avoir | 16.2% | 6.6% | 2.8% | 5.6% | 6.8% |
| Rendement des capitaux employés | 7.5% | 7.2% | 6.1% | 5.9% | 2.7% |
| Variation en pourcentage de certains postes | | | | | |
| Revenu d'exploitation (DÉS.) | 10.9% | 13.6% | 39.7% | 18.3% | 17.6% |
| Dépenses d'exploitation (DÉS.) | 6.6% | 21.3% | 42.3% | 19.4% | 17.7% |
| Bénéfice d'exploitation (DÉS.) | 64.2% | -48.5% | -10.8% | -15.4% | 15.1% |

Tableau 8 - Construction

| | 2000 | | | | 2001 |
|---|---------------------|-----------------|-----------------|-----------------|-----------------|
| | 1 | 2 | 3 | 4 | 1 |
| | millions de dollars | | | | |
| Bilan | | | | | |
| Actifs | 95,402 b | 94,780 b | 96,796 b | 96,666 b | 97,437 b |
| Encaisse et dépôts | 7,085 c | 6,802 e | 7,163 d | 6,777 c | 6,645 c |
| Comptes débiteurs et revenu couru | 13,856 b | 14,066 b | 14,670 b | 14,111 b | 14,098 b |
| Stocks | 15,821 d | 15,754 d | 16,808 d | 15,677 d | 14,784 c |
| Placements et comptes auprès des affiliées | 18,802 d | 18,994 d | 18,051 d | 18,571 d | 19,361 d |
| Placements de portefeuille | 3,343 e | 3,252 e | 3,234 e | 3,244 e | 3,037 f |
| Prêts | 4,719 e | 3,945 f | 4,195 e | 4,326 e | 4,704 e |
| <i>Hypothécaires</i> | 2,992 e | 2,577 f | 2,765 e | 2,634 e | 2,909 e |
| <i>Non hypothécaires</i> | 1,727 f | 1,368 f | 1,429 f | 1,692 f | 1,794 f |
| Provision pour pertes sur placements et prêts | - | - | - | - | - |
| Engagements des clients comme acceptations | - | - | - | - | - |
| Immobilisations, nettes | 24,051 c | 24,954 c | 25,045 c | 25,952 c | 26,571 c |
| Autres actifs | 7,726 e | 7,014 e | 7,630 e | 8,007 e | 8,238 e |
| Passifs | 73,525 b | 73,269 b | 75,498 b | 75,391 b | 77,043 b |
| Dépôts | - | - | - | - | - |
| Passif actuariel des assureurs | - | - | - | - | - |
| Comptes créditeurs et exigibilités courues | 19,206 b | 19,763 c | 20,137 b | 20,228 c | 21,342 c |
| Emprunts et comptes auprès des affiliées | 15,610 e | 15,566 e | 16,277 e | 16,243 e | 16,429 d |
| Emprunts | 27,852 c | 27,896 c | 28,367 c | 28,314 c | 28,534 c |
| <i>Emprunts et découverts</i> | 14,470 d | 14,622 d | 14,615 d | 14,634 d | 14,699 d |
| <i>Auprès de banques</i> | 7,859 c | 8,556 d | 8,038 b | 8,013 c | 8,081 c |
| <i>Auprès d'autres</i> | 6,611 f | 6,066 f | 6,577 f | 6,620 f | 6,618 f |
| <i>Acceptations bancaires et papier</i> | 417 a | 459 a | 460 a | 442 a | 443 a |
| <i>Obligations</i> | 4,941 e | 4,805 e | 5,096 e | 4,878 e | 4,886 e |
| <i>Hypothèques</i> | 8,025 c | 8,010 c | 8,197 c | 8,360 c | 8,506 c |
| Impôt sur le revenu différé | 1,457 c | 980 d | 977 c | 869 d | 1,284 e |
| Engagements des clients comme acceptations | - | - | - | - | - |
| Autres passifs | 9,400 d | 9,065 d | 9,740 d | 9,737 d | 9,454 d |
| Avoir | 21,877 d | 21,510 d | 21,298 d | 21,275 d | 20,393 d |
| Capital-actions | 7,548 d | 7,663 f | 7,546 e | 7,548 e | 7,315 f |
| Avoir des détenteurs d'unité | - | - | - | - | - |
| Engagements à l'égard des assurés | - | - | - | - | - |
| Surplus d'apport et autres | 1,746 e | 1,748 e | 1,706 e | 1,763 e | 1,535 c |
| Bénéfices non répartis | 12,583 e | 12,099 f | 12,045 f | 11,964 f | 11,543 e |
| État des résultats | | | | | |
| Revenu d'exploitation | 26,609 b | 29,277 b | 32,809 b | 30,184 b | 27,524 b |
| Ventes de biens et de services | 25,442 b | 28,115 b | 31,592 b | 29,087 b | 26,478 b |
| Primes | - | - | - | - | - |
| Contreparties de rentes | - | - | - | - | - |
| Revenus d'intérêts chargés au compte d'opération | - | - | - | - | 8 f |
| Revenus de dividendes chargés au compte d'opération | - | - | - | - | - |
| Gains sur la vente de titres et autres actifs | - | - | - | - | - |
| Autres revenus d'exploitation | 1,167 e | 1,162 f | 1,217 e | 1,097 c | 1,039 b |
| Dépenses d'exploitation | 26,186 b | 28,318 b | 31,092 b | 29,280 b | 27,113 b |
| Dépréciation, épuisement et amortissement | 1,161 b | 1,158 c | 1,130 b | 1,126 c | 1,103 c |
| Sinistres aux termes de contrats d'assurance | - | - | - | - | - |
| Sinistres aux termes de contrats de rentes | - | - | - | - | - |
| Augmentation normale du passif actuariel | - | - | - | - | - |
| Dépenses d'intérêts chargés au compte d'opération | - | - | - | - | - |
| Autres dépenses d'exploitation | 25,024 b | 27,161 b | 29,963 b | 28,154 b | 26,010 b |
| Bénéfice/perte d'exploitation | 423 f | 958 f | 1,717 e | 904 f | 411 f |
| Revenus d'intérêts et dividendes | 250 d | 255 d | 256 d | 242 d | 231 d |
| Dépenses d'intérêts sur les emprunts | 919 b | 917 c | 906 c | 885 c | 854 c |
| Gains/pertes | 29 d | 18 f | 5 f | 7 c | 2 f |
| Bénéfice avant impôt sur le revenu | -218 f | 314 f | 1,073 e | 268 f | -210 f |
| Impôt sur le revenu | -368 f | 60 f | 430 e | 74 f | -221 f |
| Part des gains des affiliées | 10 f | 14 f | 2 f | 1 a | - b |
| Bénéfice avant gains extraordinaires | 159 f | 269 f | 645 f | 195 f | 12 f |
| Gains extraordinaires | - | - | - | - | - |
| Bénéfice net | 159 f | 269 f | 645 f | 195 f | 12 f |

Tableau 8 - Construction

| | 2000 | 2 | 3 | 4 | 2001 | |
|---|-----------------|---------------------|-----------------|----------------|----------------|---|
| | 1 | millions de dollars | | | | 1 |
| État de l'évolution de la situation financière | | | | | | |
| Provenance | | | | | | |
| Encaisse générée par l'exploitation | -1,414 f | 1,107 f | 312 f | 2,255 f | 1,928 f | |
| Bénéfice net | 226 f | 294 f | 634 f | 206 f | 11 f | |
| Éléments non monétaires | -1,639 f | 900 f | -308 f | 2,105 f | 1,944 f | |
| <i>Dépréciation, épuisement et amortissement</i> | <i>1,134 b</i> | <i>1,155 b</i> | <i>1,126 b</i> | <i>1,122 c</i> | <i>1,102 c</i> | |
| <i>Impôt sur le revenu différé</i> | <i>-13 f</i> | <i>-9 f</i> | <i>-14 f</i> | <i>18 b</i> | <i>-2 f</i> | |
| <i>Fonds de roulement</i> | <i>-1,009 f</i> | <i>-361 f</i> | <i>-1,398 f</i> | <i>1,602 f</i> | <i>1,473 f</i> | |
| <i>Autres éléments non monétaires</i> | <i>-1,751 f</i> | <i>115 f</i> | <i>-22 f</i> | <i>-636 f</i> | <i>-629 f</i> | |
| Transactions monétaires de la période antérieure | -1 f | -88 f | -14 f | -56 f | -27 b | |
| Encaisse générée par le financement | 4,363 f | 670 f | 2,010 e | 576 f | 1,767 f | |
| Augmentation des dépôts | - | - | - | - | - | |
| Emprunts auprès de banques | 833 f | 946 f | -415 f | 189 f | 77 f | |
| Emprunts auprès des affiliées | 649 f | -8 f | 1,103 f | 98 f | 1,438 f | |
| Autres emprunts | 508 f | -253 f | 1,269 f | 110 f | 327 f | |
| <i>Acceptations bancaires et papier</i> | <i>17</i> | <i>42 a</i> | <i>2 a</i> | <i>-18 b</i> | <i>1 b</i> | |
| <i>Obligations</i> | <i>-82 f</i> | <i>212 f</i> | <i>343 f</i> | <i>-185 f</i> | <i>-61 f</i> | |
| <i>Hypothèques</i> | <i>318 f</i> | <i>30 f</i> | <i>276 f</i> | <i>171 c</i> | <i>280 f</i> | |
| <i>Autres</i> | <i>254 f</i> | <i>-537 f</i> | <i>648 f</i> | <i>142 f</i> | <i>107 f</i> | |
| Avoir | 2,373 f | -15 f | 52 c | 178 f | -75 e | |
| Total, encaisse | 2,949 f | 1,777 f | 2,323 e | 2,831 f | 3,695 f | |
| Utilisations | | | | | | |
| Encaisse utilisée pour des placements | 2,989 f | -437 f | -506 f | 941 d | 1,958 f | |
| Placements dans des affiliées | 4,194 f | 65 f | -941 f | 739 d | 1,219 f | |
| Placements de portefeuille | -1,282 f | 172 f | 99 f | 38 d | -22 d | |
| Prêts | 77 f | -674 f | 336 f | 164 f | 761 d | |
| <i>Prêts hypothécaires</i> | <i>-4 f</i> | <i>-305 f</i> | <i>250 f</i> | <i>-112 f</i> | <i>670 e</i> | |
| <i>Prêts non hypothécaires</i> | <i>81 f</i> | <i>-370 f</i> | <i>86 f</i> | <i>275 f</i> | <i>91 f</i> | |
| Encaisse utilisée pour immobilisations | 3,236 f | 1,024 f | 412 f | 1,219 d | 305 f | |
| Encaisse utilisée pour dividendes | 421 f | 487 f | 503 f | 485 f | 461 d | |
| Utilisation totale de l'encaisse | 6,646 f | 1,073 f | 408 f | 2,645 e | 2,724 f | |
| Augmentation/diminution de l'encaisse | -3,696 f | 704 f | 1,915 f | 186 f | 972 f | |
| Certains postes, désaisonnalisés (DÉS.) | | | | | | |
| Revenu d'exploitation | 29,167 | 29,332 | 30,262 | 30,117 | 30,351 | |
| Bénéfice d'exploitation | 804 | 923 | 1,332 | 943 | 852 | |
| Bénéfice avant gains extraordinaires | 301 | 194 | 495 | 278 | 167 | |
| Bénéfice net | 301 | 194 | 495 | 278 | 167 | |
| Ratios Sélectionnés | | | | | | |
| Ratio des dettes à l'avoir | 1.987 | 2.020 | 2.096 | 2.094 | 2.205 | |
| Marge bénéficiaire | 2.8% | 3.1% | 4.4% | 3.1% | 2.8% | |
| Rendement de l'avoir | 5.5% | 3.6% | 9.3% | 5.2% | 3.3% | |
| Rendement des capitaux employés | 5.8% | 5.0% | 7.6% | 5.4% | 5.7% | |
| Variation en pourcentage de certains postes | | | | | | |
| Revenu d'exploitation (DÉS.) | -3.2% | 0.6% | 3.2% | -0.5% | 0.8% | |
| Dépenses d'exploitation (DÉS.) | -2.7% | 0.2% | 1.8% | 0.8% | 1.1% | |
| Bénéfice d'exploitation (DÉS.) | -19.0% | 14.7% | 44.4% | -29.2% | -9.7% | |

Tableau 9 - Fabrication

| | 2000 | | | | 2001 |
|---|---------------------|------------------|------------------|------------------|------------------|
| | 1 | 2 | 3 | 4 | 1 |
| | millions de dollars | | | | |
| Bilan | | | | | |
| Actifs | 521,123 a | 537,729 a | 549,805 a | 558,631 a | 566,703 a |
| Encaisse et dépôts | 19,438 a | 20,054 a | 21,049 a | 21,186 a | 21,748 a |
| Comptes débiteurs et revenu couru | 87,724 a | 87,979 a | 89,861 a | 90,466 a | 91,863 a |
| Stocks | 66,888 a | 66,805 a | 68,111 a | 67,875 a | 68,962 a |
| Placements et comptes auprès des affiliées | 114,096 a | 126,287 a | 131,666 a | 135,650 a | 138,520 a |
| Placements de portefeuille | 6,915 b | 6,767 b | 6,141 b | 6,410 b | 5,969 b |
| Prêts | 2,811 a | 2,791 a | 2,937 a | 3,014 a | 3,072 a |
| <i>Hypothécaires</i> | 375 b | 387 a | 392 b | 378 a | 398 a |
| <i>Non hypothécaires</i> | 2,435 a | 2,405 a | 2,545 a | 2,636 a | 2,674 a |
| Provision pour pertes sur placements et prêts | - | - | - | - | - |
| Engagements des clients comme acceptations | - | - | - | - | - |
| Immobilisations, nettes | 171,487 a | 174,114 a | 176,767 a | 179,068 a | 181,615 a |
| Autres actifs | 51,765 a | 52,932 a | 53,274 a | 54,962 a | 54,953 a |
| Passifs | 276,218 a | 280,783 a | 284,381 a | 287,569 a | 292,136 a |
| Dépôts | - | - | - | - | - |
| Passif actuariel des assureurs | - | - | - | - | - |
| Comptes créditeurs et exigibilités courues | 95,701 a | 97,087 a | 98,494 a | 99,291 a | 98,007 a |
| Emprunts et comptes auprès des affiliées | 52,870 a | 56,270 a | 56,611 a | 59,687 a | 61,372 a |
| Emprunts | 89,831 a | 91,209 a | 93,117 a | 93,911 a | 96,358 a |
| <i>Emprunts et découverts</i> | 44,182 a | 44,588 a | 45,567 a | 46,678 a | 48,423 a |
| <i>Auprès de banques</i> | 31,569 a | 31,392 a | 32,288 a | 33,649 a | 34,873 a |
| <i>Auprès d'autres</i> | 12,613 a | 13,196 a | 13,278 a | 13,029 a | 13,551 a |
| <i>Acceptations bancaires et papier</i> | 10,682 a | 11,030 a | 10,637 a | 11,145 a | 10,924 a |
| <i>Obligations</i> | 29,731 a | 29,924 a | 31,285 a | 30,303 a | 31,140 a |
| <i>Hypothèques</i> | 5,235 c | 5,667 c | 5,628 b | 5,784 b | 5,871 b |
| Impôt sur le revenu différé | 16,200 a | 16,553 a | 16,272 a | 17,577 a | 17,630 a |
| Engagements des clients comme acceptations | - | - | - | - | - |
| Autres passifs | 21,617 a | 19,664 a | 19,888 a | 17,102 a | 18,769 a |
| Avoir | 244,905 a | 256,943 a | 265,424 a | 271,062 a | 274,568 a |
| Capital-actions | 115,901 a | 122,469 a | 127,058 a | 130,501 a | 131,740 a |
| Avoir des détenteurs d'unité | - | - | - | - | - |
| Engagements à l'égard des assurés | - | - | - | - | - |
| Surplus d'apport et autres | 16,575 a | 17,398 a | 18,140 a | 17,263 a | 17,201 a |
| Bénéfices non répartis | 112,428 a | 117,075 a | 120,226 a | 123,298 a | 125,627 a |
| État des résultats | | | | | |
| Revenu d'exploitation | 151,372 a | 158,145 a | 152,956 a | 160,272 a | 148,354 a |
| Ventes de biens et de services | 150,463 a | 157,120 a | 151,892 a | 159,119 a | 147,227 a |
| Primes | - | - | - | - | - |
| Contreparties de rentes | - | - | - | - | - |
| Revenus d'intérêts chargés au compte d'opération | - | - | - | - | - |
| Revenus de dividendes chargés au compte d'opération | - | - | - | - | - |
| Gains sur la vente de titres et autres actifs | - | - | - | - | - |
| Autres revenus d'exploitation | 909 a | 1,026 a | 1,064 a | 1,153 a | 1,127 b |
| Dépenses d'exploitation | 138,303 a | 143,675 a | 139,737 a | 147,768 a | 137,823 a |
| Dépréciation, épuisement et amortissement | 5,251 a | 5,336 a | 5,429 a | 5,626 a | 5,414 a |
| Sinistres aux termes de contrats d'assurance | - | - | - | - | - |
| Sinistres aux termes de contrats de rentes | - | - | - | - | - |
| Augmentation normale du passif actuariel | - | - | - | - | - |
| Dépenses d'intérêts chargés au compte d'opération | - | - | - | - | - |
| Autres dépenses d'exploitation | 133,052 a | 138,337 a | 134,308 a | 142,142 a | 132,409 a |
| Bénéfice/perte d'exploitation | 13,069 a | 14,471 a | 13,219 a | 12,504 a | 10,530 a |
| Revenus d'intérêts et dividendes | 1,192 a | 1,080 a | 1,026 a | 1,115 a | 1,082 a |
| Dépenses d'intérêts sur les emprunts | 2,332 a | 2,485 a | 2,556 a | 2,677 a | 2,548 a |
| Gains/pertes | 1,929 a | 567 a | -283 a | -173 c | -204 a |
| Bénéfice avant impôt sur le revenu | 13,859 a | 13,631 a | 11,406 a | 10,769 a | 8,860 a |
| Impôt sur le revenu | 3,962 a | 4,627 a | 3,935 a | 3,686 a | 3,249 a |
| Part des gains des affiliées | 187 a | 32 b | 259 a | 94 b | 203 a |
| Bénéfice avant gains extraordinaires | 10,084 a | 9,036 a | 7,731 a | 7,177 a | 5,814 a |
| Gains extraordinaires | 32 f | 9 c | -4 a | 4 d | -3 |
| Bénéfice net | 10,116 a | 9,045 a | 7,727 a | 7,181 a | 5,811 a |

Tableau 9 - Fabrication

| | 2000 | | | | 2001 |
|---|---------------------|-----------------|-----------------|-----------------|-----------------|
| | 1 | 2 | 3 | 4 | 1 |
| | millions de dollars | | | | |
| État de l'évolution de la situation financière | | | | | |
| Provenance | | | | | |
| Encaisse générée par l'exploitation | 7,640 a | 10,105 a | 7,772 a | 7,654 a | 7,384 a |
| Bénéfice net | 9,712 a | 9,013 a | 7,716 a | 7,149 a | 5,801 a |
| Éléments non monétaires | -2,411 c | 1,220 e | 170 f | 455 f | 1,671 c |
| <i>Dépréciation, épuisement et amortissement</i> | 4,974 a | 5,323 a | 5,401 a | 5,583 a | 5,405 a |
| <i>Impôt sur le revenu différé</i> | -5 f | 175 a | 295 a | 1,247 a | 192 a |
| <i>Fonds de roulement</i> | -4,454 b | 392 f | -3,325 b | -422 f | -4,287 a |
| <i>Autres éléments non monétaires</i> | -2,926 b | -4,669 b | -2,201 c | -5,953 b | 361 f |
| <i>Transactions monétaires de la période antérieure</i> | 340 e | -127 f | -114 e | 50 f | -87 e |
| Encaisse générée par le financement | 11,419 a | 12,740 a | 7,670 a | 9,513 a | 6,969 a |
| Augmentation des dépôts | - | - | - | - | - |
| Emprunts auprès de banques | 1,194 d | -351 f | 575 f | 1,211 b | 1,501 a |
| Emprunts auprès des affiliées | 2,127 b | 3,701 b | 612 d | 2,976 b | 2,230 a |
| Autres emprunts | 1,084 f | 1,756 c | 938 d | -450 e | 1,290 b |
| <i>Acceptations bancaires et papier</i> | 856 d | 488 e | -623 b | 821 c | -258 c |
| <i>Obligations</i> | 122 f | 246 c | 1,040 a | -990 a | 767 a |
| <i>Hypothèques</i> | -48 f | 187 f | 389 b | 178 c | 200 c |
| <i>Autres</i> | 154 f | 835 c | 132 f | -459 d | 581 c |
| Avoir | 7,015 a | 7,633 a | 5,545 a | 5,776 b | 1,948 a |
| Total, encaisse | 19,060 a | 22,845 a | 15,442 a | 17,167 a | 14,354 a |
| Utilisations | | | | | |
| Encaisse utilisée pour des placements | 10,717 a | 13,118 a | 6,039 a | 8,521 a | 2,811 a |
| Placements dans des affiliées | 10,448 a | 13,142 a | 6,282 a | 8,073 a | 3,180 a |
| Placements de portefeuille | 241 e | -8 f | -393 c | 347 c | -427 a |
| Prêts | 28 f | -15 f | 151 a | 101 a | 58 a |
| <i>Prêts hypothécaires</i> | 18 d | 11 a | 5 f | -2 e | 20 c |
| <i>Prêts non hypothécaires</i> | 10 f | -27 d | 145 a | 103 a | 38 a |
| Encaisse utilisée pour immobilisations | 4,232 a | 2,782 b | 3,167 b | 1,865 a | 2,868 a |
| Encaisse utilisée pour dividendes | 2,332 a | 2,720 a | 2,495 a | 3,431 a | 2,624 a |
| Utilisation totale de l'encaisse | 17,281 a | 18,620 a | 11,701 a | 13,818 a | 8,303 a |
| Augmentation/diminution de l'encaisse | 1,779 e | 4,225 a | 3,741 b | 3,349 c | 6,050 a |
| Certains postes, désaisonnalisés (DÉS.) | | | | | |
| Revenu d'exploitation | 156,003 | 154,588 | 155,031 | 157,123 | 153,138 |
| Bénéfice d'exploitation | 13,959 | 13,801 | 12,996 | 12,507 | 11,473 |
| Bénéfice avant gains extraordinaires | 10,384 | 8,407 | 8,009 | 7,228 | 6,122 |
| Bénéfice net | 10,352 | 8,397 | 8,013 | 7,224 | 6,124 |
| Ratios Sélectionnés | | | | | |
| Ratio des dettes à l'avoir | 0.583 | 0.574 | 0.564 | 0.567 | 0.574 |
| Marge bénéficiaire | 8.9% | 8.9% | 8.4% | 8.0% | 7.5% |
| Rendement de l'avoir | 17.0% | 13.1% | 12.1% | 10.7% | 8.9% |
| Rendement des capitaux employés | 12.4% | 10.0% | 9.4% | 8.6% | 7.3% |
| Variation en pourcentage de certains postes | | | | | |
| Revenu d'exploitation (DÉS.) | 5.7% | -0.9% | 0.3% | 1.3% | -2.5% |
| Dépenses d'exploitation (DÉS.) | 5.4% | -0.9% | 0.9% | 1.8% | -2.0% |
| Bénéfice d'exploitation (DÉS.) | 8.3% | -1.1% | -5.8% | -3.8% | -8.3% |

Tableau 10 - Commerce de gros

| | 2000 | | | | 2001 |
|---|---------------------|------------------|------------------|------------------|------------------|
| | 1 | 2 | 3 | 4 | 1 |
| | millions de dollars | | | | |
| Bilan | | | | | |
| Actifs | 129,568 a | 127,310 a | 130,112 a | 132,498 a | 130,837 a |
| Encaisse et dépôts | 6,446 b | 6,240 b | 6,234 b | 6,351 b | 6,554 b |
| Comptes débiteurs et revenu couru | 36,477 a | 35,942 a | 36,147 a | 36,551 a | 35,855 a |
| Stocks | 34,538 a | 33,799 a | 34,175 a | 34,642 a | 34,495 a |
| Placements et comptes auprès des affiliées | 16,009 a | 16,624 a | 18,386 a | 18,888 a | 18,646 a |
| Placements de portefeuille | 2,043 b | 1,921 c | 1,958 c | 1,981 d | 1,932 d |
| Prêts | 2,519 a | 2,629 a | 2,659 a | 2,883 a | 2,563 a |
| <i>Hypothécaires</i> | 345 f | 341 f | 347 f | 363 f | 351 f |
| <i>Non hypothécaires</i> | 2,175 a | 2,288 a | 2,313 a | 2,520 a | 2,212 a |
| Provision pour pertes sur placements et prêts | - | - | - | - | - |
| Engagements des clients comme acceptations | - | - | - | - | - |
| Immobilisations, nettes | 20,921 a | 20,080 a | 20,221 a | 20,459 a | 20,346 a |
| Autres actifs | 10,615 b | 10,074 b | 10,332 a | 10,743 a | 10,446 a |
| Passifs | 90,157 a | 89,421 a | 92,232 a | 93,327 a | 90,894 a |
| Dépôts | - | - | - | - | - |
| Passif actuariel des assureurs | - | - | - | - | - |
| Comptes créditeurs et exigibilités courues | 36,457 a | 35,995 a | 36,665 a | 37,278 a | 36,311 a |
| Emprunts et comptes auprès des affiliées | 16,841 b | 17,567 b | 18,246 b | 18,963 b | 18,542 b |
| Emprunts | 28,315 a | 27,196 a | 27,170 a | 27,795 a | 27,257 a |
| <i>Emprunts et découverts</i> | 19,052 a | 18,307 b | 18,026 b | 18,885 b | 18,700 b |
| <i>Auprès de banques</i> | 13,413 b | 12,702 b | 12,424 b | 12,746 b | 12,749 b |
| <i>Auprès d'autres</i> | 5,639 b | 5,605 b | 5,602 b | 6,139 c | 5,951 c |
| <i>Acceptations bancaires et papier</i> | 3,868 b | 3,752 a | 4,060 a | 3,935 a | 3,528 b |
| <i>Obligations</i> | 3,566 a | 3,344 a | 3,393 a | 3,271 a | 3,315 a |
| <i>Hypothèques</i> | 1,828 d | 1,794 d | 1,692 d | 1,704 d | 1,715 d |
| Impôt sur le revenu différé | 340 f | 354 e | 340 e | 303 f | 326 e |
| Engagements des clients comme acceptations | - | - | - | - | - |
| Autres passifs | 8,205 d | 8,309 d | 9,810 d | 8,988 d | 8,458 f |
| Avoir | 39,411 a | 37,889 a | 37,880 a | 39,171 a | 39,943 a |
| Capital-actions | 16,935 a | 16,030 a | 16,053 a | 16,248 a | 16,462 a |
| Avoir des détenteurs d'unité | - | - | - | - | - |
| Engagements à l'égard des assurés | - | - | - | - | - |
| Surplus d'apport et autres | 3,196 b | 2,825 b | 2,214 b | 2,220 d | 2,227 c |
| Bénéfices non répartis | 19,281 b | 19,033 b | 19,613 a | 20,703 b | 21,255 b |
| État des résultats | | | | | |
| Revenu d'exploitation | 74,870 a | 76,831 a | 77,464 a | 79,388 a | 73,929 a |
| Ventes de biens et de services | 73,871 a | 75,588 a | 76,195 a | 77,966 a | 72,730 a |
| Primes | - | - | - | - | - |
| Contreparties de rentes | - | - | - | - | - |
| Revenus d'intérêts chargés au compte d'opération | - | - | - | - | - |
| Revenus de dividendes chargés au compte d'opération | - | - | - | - | - |
| Gains sur la vente de titres et autres actifs | - | - | - | - | - |
| Autres revenus d'exploitation | 999 a | 1,243 d | 1,269 d | 1,422 d | 1,200 c |
| Dépenses d'exploitation | 72,928 a | 74,765 a | 75,233 a | 77,003 a | 72,026 a |
| Dépréciation, épuisement et amortissement | 972 a | 939 a | 923 a | 939 a | 939 b |
| Sinistres aux termes de contrats d'assurance | - | - | - | - | - |
| Sinistres aux termes de contrats de rentes | - | - | - | - | - |
| Augmentation normale du passif actuariel | - | - | - | - | - |
| Dépenses d'intérêts chargés au compte d'opération | - | - | - | - | - |
| Autres dépenses d'exploitation | 71,956 a | 73,826 a | 74,310 a | 76,064 a | 71,087 a |
| Bénéfice/perte d'exploitation | 1,942 b | 2,066 b | 2,231 b | 2,384 b | 1,903 b |
| Revenus d'intérêts et dividendes | 326 a | 318 b | 358 a | 327 a | 345 a |
| Dépenses d'intérêts sur les emprunts | 712 a | 723 a | 754 a | 771 a | 742 a |
| Gains/pertes | 28 d | 21 c | 39 d | 420 a | -82 d |
| Bénéfice avant impôt sur le revenu | 1,584 b | 1,682 b | 1,873 b | 2,360 b | 1,425 b |
| Impôt sur le revenu | 640 b | 704 b | 704 b | 806 b | 563 c |
| Part des gains des affiliées | 50 a | 33 a | 58 a | 130 a | 46 c |
| Bénéfice avant gains extraordinaires | 995 b | 1,010 b | 1,228 b | 1,684 b | 908 b |
| Gains extraordinaires | -1 f | -4 a | - f | - | - a |
| Bénéfice net | 994 b | 1,006 b | 1,228 b | 1,684 b | 908 b |

Tableau 10 - Commerce de gros

| | 2000 | | | | 2001 |
|---|---------------------|----------------|----------------|----------------|----------------|
| | 1 | 2 | 3 | 4 | 1 |
| | millions de dollars | | | | |
| État de l'évolution de la situation financière | | | | | |
| Provenance | | | | | |
| Encaisse générée par l'exploitation | -1,169 f | 2,315 d | 1,260 d | 585 f | 1,297 d |
| Bénéfice net | 876 b | 1,006 b | 1,223 b | 1,678 b | 905 b |
| Éléments non monétaires | -1,951 d | 1,447 f | 144 f | -1,110 d | 357 f |
| <i>Dépréciation, épuisement et amortissement</i> | 917 a | 938 a | 921 a | 936 a | 939 b |
| <i>Impôt sur le revenu différé</i> | 19 d | 28 a | 16 e | -27 d | -18 a |
| <i>Fonds de roulement</i> | -1,726 f | -54 e | -547 f | -286 f | -228 f |
| <i>Autres éléments non monétaires</i> | -1,160 d | 535 f | -247 c | -1,733 b | -336 f |
| Transactions monétaires de la période antérieure | -94 d | -137 f | -107 e | 17 f | 35 e |
| Encaisse générée par le financement | 2,374 e | -76 f | 1,146 d | 1,349 d | -497 e |
| Augmentation des dépôts | - | - | - | - | - |
| Emprunts auprès de banques | 844 f | -473 f | -52 f | 375 f | 67 f |
| Emprunts auprès des affiliées | 801 e | 513 f | 593 d | 620 e | -228 f |
| Autres emprunts | 713 d | -187 f | 222 f | 163 f | -519 d |
| <i>Acceptations bancaires et papier</i> | 160 f | -48 f | 204 e | -103 f | -383 f |
| <i>Obligations</i> | -130 c | -225 e | 42 d | -125 f | 45 a |
| <i>Hypothèques</i> | 131 f | -32 f | -16 f | -25 f | 4 e |
| <i>Autres</i> | 552 c | 118 f | -9 f | 416 f | -185 d |
| Avoir | 16 f | 71 f | 384 d | 191 c | 184 d |
| Total, encaisse | 1,205 f | 2,239 c | 2,406 b | 1,934 b | 800 f |
| Utilisations | | | | | |
| Encaisse utilisée pour des placements | 521 e | 684 c | 591 d | 125 f | -633 e |
| Placements dans des affiliées | 598 e | 693 c | 537 e | -117 f | -272 f |
| Placements de portefeuille | -120 f | -123 e | 13 f | 33 f | -50 f |
| Prêts | 43 b | 114 b | 41 c | 209 b | -311 a |
| <i>Prêts hypothécaires</i> | 9 d | -1 f | 148 a | 16 f | -3 f |
| <i>Prêts non hypothécaires</i> | 33 b | 115 a | -107 a | 194 a | -308 a |
| Encaisse utilisée pour immobilisations | 744 d | 95 e | 370 d | 702 a | -108 f |
| Encaisse utilisée pour dividendes | 506 b | 548 b | 598 b | 977 c | 771 b |
| Utilisation totale de l'encaisse | 1,771 d | 1,326 c | 1,560 b | 1,804 b | 29 f |
| Augmentation/diminution de l'encaisse | -566 e | 913 d | 846 c | 130 f | 771 d |
| Certains postes, désaisonnalisés (DÉS.) | | | | | |
| Revenu d'exploitation | 77,899 | 76,906 | 76,698 | 77,049 | 76,985 |
| Bénéfice d'exploitation | 2,218 | 1,975 | 2,230 | 2,200 | 2,212 |
| Bénéfice avant gains extraordinaires | 1,054 | 1,023 | 1,150 | 1,690 | 970 |
| Bénéfice net | 1,055 | 1,027 | 1,150 | 1,690 | 970 |
| Ratios Sélectionnés | | | | | |
| Ratio des dettes à l'avoir | 1.146 | 1.181 | 1.199 | 1.194 | 1.147 |
| Marge bénéficiaire | 2.8% | 2.6% | 2.9% | 2.9% | 2.9% |
| Rendement de l'avoir | 10.7% | 10.8% | 12.1% | 17.3% | 9.7% |
| Rendement des capitaux employés | 7.4% | 7.5% | 8.0% | 10.2% | 7.0% |
| Variation en pourcentage de certains postes | | | | | |
| Revenu d'exploitation (DÉS.) | 0.3% | -1.3% | -0.3% | 0.5% | -0.1% |
| Dépenses d'exploitation (DÉS.) | 0.1% | -1.0% | -0.6% | 0.5% | -0.1% |
| Bénéfice d'exploitation (DÉS.) | 7.2% | -11.0% | 12.9% | -1.4% | 0.6% |

Tableau 11 - Commerce de détail

| | 2000 | | | | 2001 |
|---|---------------------|-----------------|-----------------|-----------------|------------------|
| | 1 | 2 | 3 | 4 | 1 |
| | millions de dollars | | | | |
| Bilan | | | | | |
| Actifs | 95,948 a | 97,259 a | 96,879 a | 99,770 a | 102,483 a |
| Encaisse et dépôts | 6,116 a | 5,937 a | 5,974 a | 6,142 a | 6,204 b |
| Comptes débiteurs et revenu couru | 8,958 a | 9,263 a | 9,292 b | 9,737 a | 9,903 a |
| Stocks | 33,549 a | 34,353 a | 34,243 a | 35,358 a | 35,731 a |
| Placements et comptes auprès des affiliées | 6,059 a | 6,234 b | 5,884 a | 6,083 a | 6,506 a |
| Placements de portefeuille | 1,971 b | 2,017 b | 2,135 b | 2,103 b | 2,199 b |
| Prêts | 909 c | 903 c | 907 c | 925 c | 974 c |
| <i>Hypothécaires</i> | 429 d | 425 d | 425 d | 431 d | 459 d |
| <i>Non hypothécaires</i> | 480 c | 477 c | 482 b | 494 b | 515 b |
| Provision pour pertes sur placements et prêts | - | - | - | - | - |
| Engagements des clients comme acceptations | - | - | - | - | - |
| Immobilisations, nettes | 27,658 a | 27,581 a | 27,824 a | 28,354 a | 29,575 a |
| Autres actifs | 10,728 a | 10,971 a | 10,621 a | 11,069 a | 11,390 a |
| Passifs | 64,781 a | 65,707 a | 64,326 a | 65,923 a | 67,493 a |
| Dépôts | - | - | - | - | - |
| Passif actuariel des assureurs | - | - | - | - | - |
| Comptes créditeurs et exigibilités courues | 22,852 a | 23,003 a | 23,895 a | 25,209 a | 25,163 a |
| Emprunts et comptes auprès des affiliées | 10,534 a | 10,523 b | 10,353 b | 10,850 b | 11,495 c |
| Emprunts | 26,859 a | 28,507 a | 27,350 a | 27,508 a | 28,150 a |
| <i>Emprunts et découverts</i> | 15,112 b | 16,063 b | 15,511 b | 15,837 b | 16,191 b |
| <i>Auprès de banques</i> | 7,663 b | 7,946 b | 7,582 b | 7,920 b | 7,826 b |
| <i>Auprès d'autres</i> | 7,448 b | 8,116 b | 7,929 b | 7,917 b | 8,366 b |
| <i>Acceptations bancaires et papier</i> | 2,931 b | 2,695 b | 2,618 a | 2,733 b | 2,886 b |
| <i>Obligations</i> | 6,260 a | 7,186 b | 6,661 a | 6,364 a | 6,428 a |
| <i>Hypothèques</i> | 2,557 c | 2,563 d | 2,559 d | 2,574 d | 2,644 d |
| Impôt sur le revenu différé | 110 f | 30 e | 38 f | 130 f | 159 f |
| Engagements des clients comme acceptations | - | - | - | - | - |
| Autres passifs | 4,425 d | 3,644 e | 2,691 f | 2,227 f | 2,526 f |
| Avoir | 31,167 a | 31,552 a | 32,553 a | 33,847 a | 34,990 a |
| Capital-actions | 14,007 a | 13,574 b | 12,991 a | 12,871 a | 13,065 a |
| Avoir des détenteurs d'unité | - | - | - | - | - |
| Engagements à l'égard des assurés | - | - | - | - | - |
| Surplus d'apport et autres | 1,810 b | 1,982 b | 1,926 b | 1,915 c | 1,921 c |
| Bénéfices non répartis | 15,350 b | 15,996 d | 17,636 a | 19,061 a | 20,004 a |
| État des résultats | | | | | |
| Revenu d'exploitation | 57,883 a | 59,608 a | 62,029 a | 61,481 a | 59,198 a |
| Ventes de biens et de services | 56,656 a | 58,368 a | 60,788 a | 60,084 a | 57,825 a |
| Primes | - | - | - | - | - |
| Contreparties de rentes | - | - | - | - | - |
| Revenus d'intérêts chargés au compte d'opération | - | - | - | - | - |
| Revenus de dividendes chargés au compte d'opération | - | - | - | - | - |
| Gains sur la vente de titres et autres actifs | - | - | - | - | - |
| Autres revenus d'exploitation | 1,227 c | 1,241 a | 1,241 a | 1,397 a | 1,373 a |
| Dépenses d'exploitation | 55,897 a | 57,661 a | 59,641 a | 59,037 a | 57,209 a |
| Dépréciation, épuisement et amortissement | 841 a | 924 a | 923 a | 899 a | 885 a |
| Sinistres aux termes de contrats d'assurance | - | - | - | - | - |
| Sinistres aux termes de contrats de rentes | - | - | - | - | - |
| Augmentation normale du passif actuariel | - | - | - | - | - |
| Dépenses d'intérêts chargés au compte d'opération | - | - | - | - | - |
| Autres dépenses d'exploitation | 55,056 a | 56,737 a | 58,718 a | 58,138 a | 56,324 a |
| Bénéfice/perte d'exploitation | 1,986 b | 1,947 c | 2,389 b | 2,444 b | 1,989 b |
| Revenus d'intérêts et dividendes | 252 a | 292 b | 280 a | 288 a | 287 a |
| Dépenses d'intérêts sur les emprunts | 529 a | 594 a | 607 a | 616 a | 580 a |
| Gains/pertes | -9 b | -1 f | 1 f | 11 e | -15 f |
| Bénéfice avant impôt sur le revenu | 1,699 b | 1,644 c | 2,063 b | 2,127 b | 1,681 b |
| Impôt sur le revenu | 425 a | 399 c | 525 b | 525 b | 486 b |
| Part des gains des affiliées | - | - | - | -3 f | 5 |
| Bénéfice avant gains extraordinaires | 1,274 b | 1,244 d | 1,537 b | 1,599 b | 1,201 b |
| Gains extraordinaires | 7 f | 4 f | 1 f | 3 f | - f |
| Bénéfice net | 1,281 b | 1,248 d | 1,538 b | 1,602 b | 1,201 b |

Tableau 11 - Commerce de détail

| | 2000 | | | | 2001 |
|---|---------------------|----------------|----------------|----------------|----------------|
| | 1 | 2 | 3 | 4 | 1 |
| | millions de dollars | | | | |
| État de l'évolution de la situation financière | | | | | |
| Provenance | | | | | |
| Encaisse générée par l'exploitation | -1,636 a | -263 d | 2,262 d | 1,435 d | 1,320 e |
| Bénéfice net | 1,223 b | 1,247 d | 1,535 b | 1,596 b | 1,200 b |
| Éléments non monétaires | -2,812 a | -1,388 d | 758 e | -92 f | 144 f |
| <i>Dépréciation, épuisement et amortissement</i> | 769 a | 923 a | 922 a | 892 a | 883 a |
| <i>Impôt sur le revenu différé</i> | 88 a | 47 d | 51 a | 61 a | 28 a |
| <i>Fonds de roulement</i> | -729 c | -1,124 d | 814 f | -179 f | -716 f |
| <i>Autres éléments non monétaires</i> | -2,940 a | -1,234 c | -1,028 d | -866 e | -51 f |
| Transactions monétaires de la période antérieure | -46 f | -121 d | -32 f | -69 f | -25 f |
| Encaisse générée par le financement | 2,598 a | 1,352 d | -653 f | 580 d | 1,575 f |
| Augmentation des dépôts | - | - | - | - | - |
| Emprunts auprès de banques | -173 f | 349 f | -184 f | 337 f | -27 f |
| Emprunts auprès des affiliées | -419 b | -5 f | -38 f | 552 d | 668 f |
| Autres emprunts | 2,139 a | 1,287 c | -366 f | -289 f | 686 f |
| <i>Acceptations bancaires et papier</i> | 980 a | -292 f | -72 f | 124 c | 163 f |
| <i>Obligations</i> | 477 b | 882 a | -309 b | -302 a | 69 e |
| <i>Hypothèques</i> | -73 f | 28 f | 22 f | -4 f | 77 f |
| <i>Autres</i> | 755 c | 669 d | -7 f | -106 f | 376 f |
| Avoir | 1,051 a | -278 f | -65 b | -20 f | 248 f |
| Total, encaisse | 962 d | 1,090 f | 1,609 c | 2,015 b | 2,895 d |
| Utilisations | | | | | |
| Encaisse utilisée pour des placements | -58 f | 218 e | 4 f | 219 e | 596 b |
| Placements dans des affiliées | -198 d | 176 f | -122 e | 197 f | 447 b |
| Placements de portefeuille | 105 a | 48 f | 120 a | 5 f | 98 e |
| Prêts | 35 | -7 f | 5 c | 17 c | 50 b |
| <i>Prêts hypothécaires</i> | 46 | -4 f | - d | 5 d | 29 a |
| <i>Prêts non hypothécaires</i> | -11 | -2 f | 5 a | 11 b | 21 e |
| Encaisse utilisée pour immobilisations | 228 d | 38 f | 470 c | 485 c | 1,151 d |
| Encaisse utilisée pour dividendes | 530 a | 461 b | 368 b | 496 a | 583 a |
| Utilisation totale de l'encaisse | 700 d | 717 e | 843 c | 1,200 b | 2,330 b |
| Augmentation/diminution de l'encaisse | 262 f | 373 f | 766 c | 815 b | 565 f |
| Certains postes, désaisonnalisés (DÉS.) | | | | | |
| Revenu d'exploitation | 60,148 | 59,815 | 60,795 | 60,243 | 61,230 |
| Bénéfice d'exploitation | 2,127 | 2,150 | 2,319 | 2,170 | 2,140 |
| Bénéfice avant gains extraordinaires | 1,325 | 1,329 | 1,467 | 1,533 | 1,266 |
| Bénéfice net | 1,319 | 1,325 | 1,466 | 1,530 | 1,265 |
| Ratios Sélectionnés | | | | | |
| Ratio des dettes à l'avoir | 1.200 | 1.237 | 1.158 | 1.133 | 1.133 |
| Marge bénéficiaire | 3.5% | 3.6% | 3.8% | 3.6% | 3.5% |
| Rendement de l'avoir | 17.0% | 16.8% | 18.0% | 18.1% | 14.5% |
| Rendement des capitaux employés | 10.0% | 10.0% | 10.9% | 11.0% | 9.0% |
| Variation en pourcentage de certains postes | | | | | |
| Revenu d'exploitation (DÉS.) | -3.9% | -0.6% | 1.6% | -0.9% | 1.6% |
| Dépenses d'exploitation (DÉS.) | -4.0% | -0.6% | 1.4% | -0.7% | 1.8% |
| Bénéfice d'exploitation (DÉS.) | -0.1% | 1.1% | 7.9% | -6.4% | -1.4% |

Tableau 12 - Transport et entreposage

| | 2000 | | | | 2001 |
|---|---------------------|-----------------|-----------------|-----------------|-----------------|
| | 1 | 2 | 3 | 4 | 1 |
| | millions de dollars | | | | |
| Bilan | | | | | |
| Actifs | 83,914 a | 87,029 a | 87,061 a | 91,575 a | 89,450 a |
| Encaisse et dépôts | 3,347 a | 3,541 a | 3,505 a | 3,654 b | 3,902 b |
| Comptes débiteurs et revenu couru | 8,233 a | 8,953 a | 8,883 a | 9,654 a | 9,538 a |
| Stocks | 1,735 a | 1,733 a | 1,636 a | 1,754 b | 1,686 b |
| Placements et comptes auprès des affiliées | 14,350 a | 14,749 a | 14,972 a | 15,269 b | 15,026 a |
| Placements de portefeuille | 838 b | 808 b | 833 c | 866 c | 862 c |
| Prêts | 707 a | 671 a | 716 a | 728 a | 752 a |
| <i>Hypothécaires</i> | 122 e | 132 f | 127 f | 129 e | 136 e |
| <i>Non hypothécaires</i> | 585 a | 538 a | 588 a | 600 a | 616 a |
| Provision pour pertes sur placements et prêts | - | - | - | - | - |
| Engagements des clients comme acceptations | - | - | - | - | - |
| Immobilisations, nettes | 48,346 a | 48,769 a | 48,796 a | 49,963 a | 49,625 a |
| Autres actifs | 6,358 b | 7,806 b | 7,721 b | 9,687 b | 8,058 c |
| Passifs | 60,974 a | 63,244 a | 62,638 a | 66,665 a | 65,470 a |
| Dépôts | - | - | - | - | - |
| Passif actuariel des assureurs | - | - | - | - | - |
| Comptes créditeurs et exigibilités courues | 11,026 a | 11,963 a | 11,974 a | 13,660 b | 12,585 b |
| Emprunts et comptes auprès des affiliées | 7,359 b | 7,465 b | 7,490 b | 7,407 d | 7,155 d |
| Emprunts | 33,408 a | 34,205 a | 33,843 a | 35,276 a | 35,515 a |
| <i>Emprunts et découverts</i> | 9,030 a | 8,589 a | 8,405 a | 9,217 a | 9,469 a |
| <i>Auprès de banques</i> | 3,740 b | 3,586 b | 3,579 b | 4,119 b | 3,914 b |
| <i>Auprès d'autres</i> | 5,290 a | 5,003 a | 4,826 a | 5,098 a | 5,555 a |
| <i>Acceptations bancaires et papier</i> | 2,402 a | 2,551 a | 2,442 a | 2,688 a | 2,639 a |
| <i>Obligations</i> | 20,821 | 21,586 a | 21,475 | 21,826 a | 22,055 a |
| <i>Hypothèques</i> | 1,156 a | 1,478 d | 1,521 d | 1,545 d | 1,352 c |
| Impôt sur le revenu différé | 1,330 b | 1,424 b | 1,594 b | 1,547 c | 1,262 c |
| Engagements des clients comme acceptations | - | - | - | - | - |
| Autres passifs | 7,851 a | 8,187 a | 7,737 a | 8,775 b | 8,954 a |
| Avoir | 22,940 a | 23,785 a | 24,423 a | 24,909 a | 23,980 a |
| Capital-actions | 15,616 a | 15,335 a | 15,341 a | 15,775 a | 15,662 a |
| Avoir des détenteurs d'unité | - | - | - | - | - |
| Engagements à l'égard des assurés | - | - | - | - | - |
| Surplus d'apport et autres | 2,411 b | 2,056 c | 2,033 c | 2,285 d | 2,184 d |
| Bénéfices non répartis | 4,913 b | 6,394 a | 7,049 a | 6,849 b | 6,134 b |
| État des résultats | | | | | |
| Revenu d'exploitation | 15,685 a | 15,601 a | 17,157 a | 18,532 a | 16,423 a |
| Ventes de biens et de services | 15,104 a | 14,930 a | 16,511 a | 17,867 a | 15,741 a |
| Primes | - | - | - | - | - |
| Contreparties de rentes | - | - | - | - | - |
| Revenus d'intérêts chargés au compte d'opération | - | - | - | - | - |
| Revenus de dividendes chargés au compte d'opération | - | - | - | - | - |
| Gains sur la vente de titres et autres actifs | - | - | - | - | - |
| Autres revenus d'exploitation | 582 d | 672 d | 646 d | 665 e | 682 e |
| Dépenses d'exploitation | 14,851 a | 13,947 a | 15,367 a | 17,721 a | 15,793 a |
| Dépréciation, épuisement et amortissement | 881 a | 858 a | 899 a | 917 a | 931 a |
| Sinistres aux termes de contrats d'assurance | - | - | - | - | - |
| Sinistres aux termes de contrats de rentes | - | - | - | - | - |
| Augmentation normale du passif actuariel | - | - | - | - | - |
| Dépenses d'intérêts chargés au compte d'opération | - | - | - | - | - |
| Autres dépenses d'exploitation | 13,969 a | 13,090 a | 14,468 a | 16,804 a | 14,862 a |
| Bénéfice/perte d'exploitation | 835 b | 1,654 a | 1,790 a | 811 b | 629 b |
| Revenus d'intérêts et dividendes | 104 b | 103 a | 112 b | 279 a | 262 a |
| Dépenses d'intérêts sur les emprunts | 731 a | 720 a | 742 a | 750 a | 786 a |
| Gains/pertes | 26 f | 25 c | -8 f | -26 a | 72 a |
| Bénéfice avant impôt sur le revenu | 234 f | 1,062 a | 1,152 b | 314 d | 179 e |
| Impôt sur le revenu | 69 d | 252 a | 259 a | -172 c | 48 f |
| Part des gains des affiliées | -1 f | -1 f | -2 f | -2 f | -16 a |
| Bénéfice avant gains extraordinaires | 164 f | 809 a | 891 c | 485 b | 115 e |
| Gains extraordinaires | - f | -3 | 7 | -4 | - |
| Bénéfice net | 164 f | 805 a | 898 c | 481 b | 115 e |

Tableau 12 - Transport et entreposage

| | 2000 | | | | 2001 |
|--|---------------------|----------------|----------------|----------------|----------------|
| | 1 | 2 | 3 | 4 | 1 |
| | millions de dollars | | | | |
| État de l'évolution de la situation financière | | | | | |
| Provenance | | | | | |
| Encaisse générée par l'exploitation | 997 c | 1,134 b | 1,637 a | 1,205 c | 1,470 a |
| Bénéfice net | 102 f | 803 a | 896 c | 438 c | 115 e |
| Éléments non monétaires | 900 b | 358 c | 758 b | 869 d | 1,377 a |
| <i>Dépréciation, épuisement et amortissement</i> | 833 a | 857 a | 898 a | 909 a | 931 a |
| <i>Impôt sur le revenu différé</i> | -78 a | 103 a | 85 a | -77 b | -143 a |
| <i>Fonds de roulement</i> | -676 a | 393 a | 234 c | 801 a | -997 a |
| <i>Autres éléments non monétaires</i> | 821 a | -995 b | -458 f | -763 c | 1,585 a |
| Transactions monétaires de la période antérieure | -6 e | -27 f | -17 f | -102 c | -22 f |
| Encaisse générée par le financement | 687 f | 1,793 a | -113 f | 1,704 b | 28 a |
| Augmentation des dépôts | - | - | - | - | - |
| Emprunts auprès de banques | 248 e | -165 f | -74 e | 570 a | -200 e |
| Emprunts auprès des affiliées | -331 d | 117 e | -20 f | -89 e | -191 e |
| Autres emprunts | 760 c | 1,744 c | -74 f | 700 b | 549 a |
| <i>Acceptations bancaires et papier</i> | 199 a | 156 a | -14 e | 178 b | -31 c |
| <i>Obligations</i> | 224 | 1,164 a | -90 | 324 b | 229 a |
| <i>Hypothèques</i> | 157 e | 324 f | -43 f | -67 d | -96 a |
| <i>Autres</i> | 180 f | 101 f | 73 f | 264 a | 447 a |
| Avoir | 11 f | 97 f | 55 a | 523 b | -129 a |
| Total, encaisse | 1,684 d | 2,927 a | 1,524 a | 2,909 a | 1,498 a |
| Utilisations | | | | | |
| Encaisse utilisée pour des placements | 250 f | 283 b | 217 b | 545 c | -139 a |
| Placements dans des affiliées | 14 f | 342 b | 144 c | 489 c | -158 a |
| Placements de portefeuille | 23 c | -14 c | 27 e | 36 f | -1 b |
| Prêts | 214 a | -45 a | 46 a | 19 c | 21 a |
| <i>Prêts hypothécaires</i> | 7 d | 3 e | -4 b | 7 f | 2 e |
| <i>Prêts non hypothécaires</i> | 207 a | -48 a | 50 a | 12 a | 19 a |
| Encaisse utilisée pour immobilisations | 402 d | 1,067 b | 199 c | 758 b | -146 a |
| Encaisse utilisée pour dividendes | 421 a | 445 a | 462 a | 543 a | 544 a |
| Utilisation totale de l'encaisse | 1,073 f | 1,794 a | 878 a | 1,846 b | 260 a |
| Augmentation/diminution de l'encaisse | 612 d | 1,133 b | 647 b | 1,063 b | 1,238 a |
| Certains postes, désaisonnalisés (DÉS.) | | | | | |
| Revenu d'exploitation | 15,992 | 15,937 | 16,518 | 18,528 | 16,710 |
| Bénéfice d'exploitation | 1,065 | 1,699 | 1,391 | 934 | 841 |
| Bénéfice avant gains extraordinaires | 420 | 789 | 697 | 443 | 387 |
| Bénéfice net | 420 | 792 | 690 | 446 | 387 |
| Ratios Sélectionnés | | | | | |
| Ratio des dettes à l'avoir | 1.777 | 1.752 | 1.692 | 1.714 | 1.779 |
| Marge bénéficiaire | 6.7% | 10.7% | 8.4% | 5.0% | 5.0% |
| Rendement de l'avoir | 7.3% | 13.3% | 11.4% | 7.1% | 6.4% |
| Rendement des capitaux employés | 5.6% | 8.0% | 7.5% | 5.8% | 5.4% |
| Variation en pourcentage de certains postes | | | | | |
| Revenu d'exploitation (DÉS.) | 2.7% | -0.3% | 3.6% | 12.2% | -9.8% |
| Dépenses d'exploitation (DÉS.) | 5.6% | -4.6% | 6.2% | 16.3% | -9.8% |
| Bénéfice d'exploitation (DÉS.) | -25.6% | 59.5% | -18.1% | -32.9% | -10.0% |

Tableau 13 - Industrie de l'information et industrie culturelle

| | 2000 | | | | 2001 |
|---|---------------------|------------------|------------------|------------------|------------------|
| | 1 | 2 | 3 | 4 | 1 |
| | millions de dollars | | | | |
| Bilan | | | | | |
| Actifs | 114,845 a | 112,774 a | 126,407 a | 144,181 a | 147,044 a |
| Encaisse et dépôts | 3,181 a | 2,557 a | 3,132 a | 3,707 a | 4,486 a |
| Comptes débiteurs et revenu couru | 9,982 a | 9,779 a | 10,344 a | 11,176 a | 11,211 a |
| Stocks | 1,791 a | 1,786 a | 1,976 a | 2,257 a | 2,248 a |
| Placements et comptes auprès des affiliées | 33,039 a | 34,080 a | 43,613 a | 47,654 a | 47,478 a |
| Placements de portefeuille | 2,355 b | 2,347 b | 2,627 b | 2,717 c | 3,509 b |
| Prêts | 240 | 192 | 192 | 205 | 224 |
| <i>Hypothécaires</i> | 75 | 71 | 71 | 78 | 88 |
| <i>Non hypothécaires</i> | 165 | 121 | 121 | 127 | 136 |
| Provision pour pertes sur placements et prêts | - | - | - | - | - |
| Engagements des clients comme acceptations | - | - | - | - | - |
| Immobilisations, nettes | 44,142 a | 41,625 a | 42,757 a | 49,642 a | 50,890 a |
| Autres actifs | 20,115 a | 20,407 a | 21,767 a | 26,824 a | 26,999 a |
| Passifs | 68,625 a | 68,320 a | 76,144 a | 84,542 a | 85,518 a |
| Dépôts | - | - | - | - | - |
| Passif actuariel des assureurs | - | - | - | - | - |
| Comptes créditeurs et exigibilités courues | 11,805 a | 10,644 a | 11,744 a | 12,482 a | 12,349 a |
| Emprunts et comptes auprès des affiliées | 8,217 a | 8,706 a | 14,844 a | 14,038 a | 12,854 a |
| Emprunts | 40,293 a | 40,368 a | 41,346 a | 49,251 a | 51,228 a |
| <i>Emprunts et découverts</i> | 7,627 a | 6,870 a | 7,112 a | 7,073 a | 7,100 a |
| <i>Auprès de banques</i> | 5,414 a | 4,795 a | 4,824 a | 5,026 a | 5,086 a |
| <i>Auprès d'autres</i> | 2,213 a | 2,074 a | 2,288 a | 2,047 a | 2,014 a |
| <i>Acceptations bancaires et papier</i> | 4,647 a | 4,694 a | 5,329 a | 8,590 a | 8,845 a |
| <i>Obligations</i> | 27,821 a | 28,463 a | 28,576 a | 33,383 a | 35,058 a |
| <i>Hypothèques</i> | 198 e | 341 a | 329 a | 205 c | 225 c |
| Impôt sur le revenu différé | 703 a | 783 a | 536 b | 1,074 b | 875 b |
| Engagements des clients comme acceptations | - | - | - | - | - |
| Autres passifs | 7,607 a | 7,818 a | 7,672 a | 7,697 a | 8,211 a |
| Avoir | 46,220 a | 44,454 a | 50,263 a | 59,639 a | 61,527 a |
| Capital-actions | 43,390 a | 42,534 a | 47,914 a | 59,093 a | 59,766 a |
| Avoir des détenteurs d'unité | - | - | - | - | - |
| Engagements à l'égard des assurés | - | - | - | - | - |
| Surplus d'apport et autres | 3,870 a | 3,953 a | 3,992 a | 4,177 a | 4,210 a |
| Bénéfices non répartis | -1,041 e | -2,033 e | -1,642 f | -3,631 c | -2,449 e |
| État des résultats | | | | | |
| Revenu d'exploitation | 14,925 a | 14,275 a | 14,849 a | 15,789 a | 15,613 a |
| Ventes de biens et de services | 14,606 a | 13,943 a | 14,473 a | 15,447 a | 15,285 a |
| Primes | - | - | - | - | - |
| Contreparties de rentes | - | - | - | - | - |
| Revenus d'intérêts chargés au compte d'opération | - | - | - | - | - |
| Revenus de dividendes chargés au compte d'opération | - | - | - | - | - |
| Gains sur la vente de titres et autres actifs | - | - | - | - | - |
| Autres revenus d'exploitation | 319 b | 333 b | 376 b | 342 b | 328 b |
| Dépenses d'exploitation | 13,082 a | 12,452 a | 12,775 a | 13,634 a | 13,856 a |
| Dépréciation, épuisement et amortissement | 1,973 a | 1,881 a | 1,954 a | 2,125 a | 2,148 a |
| Sinistres aux termes de contrats d'assurance | - | - | - | - | - |
| Sinistres aux termes de contrats de rentes | - | - | - | - | - |
| Augmentation normale du passif actuariel | - | - | - | - | - |
| Dépenses d'intérêts chargés au compte d'opération | - | - | - | - | - |
| Autres dépenses d'exploitation | 11,109 a | 10,571 a | 10,821 a | 11,508 a | 11,708 a |
| Bénéfice/perte d'exploitation | 1,843 a | 1,823 a | 2,074 a | 2,156 a | 1,757 a |
| Revenus d'intérêts et dividendes | 290 a | 139 a | 254 a | 361 a | 753 a |
| Dépenses d'intérêts sur les emprunts | 858 a | 911 a | 950 a | 1,189 a | 1,124 a |
| Gains/pertes | 364 a | 126 a | -86 a | -214 a | 709 a |
| Bénéfice avant impôt sur le revenu | 1,640 a | 1,177 a | 1,292 a | 1,114 a | 2,095 a |
| Impôt sur le revenu | 640 a | 520 a | 559 a | 664 a | 129 c |
| Part des gains des affiliées | 8 f | -5 f | 91 b | -16 f | -29 d |
| Bénéfice avant gains extraordinaires | 1,009 a | 652 a | 823 a | 434 c | 1,937 a |
| Gains extraordinaires | - | - | 6 | - | 3 |
| Bénéfice net | 1,009 a | 652 a | 828 a | 434 c | 1,939 a |

Tableau 13 - Industrie de l'information et industrie culturelle

| | 2000 | | | | 2001 |
|---|---------------------|----------------|-----------------|-----------------|----------------|
| | 1 | 2 | 3 | 4 | 1 |
| | millions de dollars | | | | |
| État de l'évolution de la situation financière | | | | | |
| Provenance | | | | | |
| Encaisse générée par l'exploitation | 1,927 a | 1,228 a | 1,948 a | 172 f | 3,103 a |
| Bénéfice net | 986 a | 651 a | 802 a | 509 b | 1,943 a |
| Éléments non monétaires | 955 a | 566 a | 1,141 a | -318 c | 1,168 b |
| <i>Dépréciation, épuisement et amortissement</i> | <i>1,848 a</i> | <i>1,877 a</i> | <i>1,945 a</i> | <i>2,099 a</i> | <i>2,144 a</i> |
| <i>Impôt sur le revenu différé</i> | <i>30 a</i> | <i>176 a</i> | <i>-109 a</i> | <i>34 a</i> | <i>-208 a</i> |
| <i>Fonds de roulement</i> | <i>-342 b</i> | <i>-773 a</i> | <i>247 c</i> | <i>-204 c</i> | <i>-173 d</i> |
| <i>Autres éléments non monétaires</i> | <i>-582 a</i> | <i>-714 b</i> | <i>-942 a</i> | <i>-2,247 a</i> | <i>-595 a</i> |
| Transactions monétaires de la période antérieure | -14 e | 11 a | 6 f | -19 f | -7 b |
| Encaisse générée par le financement | 1,931 a | 4,210 a | 12,308 a | 9,156 a | 4,488 a |
| Augmentation des dépôts | - | - | - | - | - |
| Emprunts auprès de banques | -354 a | -696 a | 71 f | 314 a | 188 b |
| Emprunts auprès des affiliées | -3,129 a | 526 a | 6,573 a | -208 b | -1,161 a |
| Autres emprunts | 3,385 a | 3,543 a | 860 c | 5,100 a | 4,001 a |
| <i>Acceptations bancaires et papier</i> | <i>759 a</i> | <i>740 a</i> | <i>598 d</i> | <i>3,151 a</i> | <i>354 a</i> |
| <i>Obligations</i> | <i>2,135</i> | <i>2,432 a</i> | <i>109 a</i> | <i>2,494 a</i> | <i>3,403</i> |
| <i>Hypothèques</i> | <i>6 d</i> | <i>129 d</i> | <i>-13 f</i> | <i>9 d</i> | <i>20</i> |
| <i>Autres</i> | <i>485 a</i> | <i>243 a</i> | <i>166 d</i> | <i>-554 a</i> | <i>224</i> |
| Avoir | 2,029 a | 836 a | 4,805 a | 3,950 a | 1,460 a |
| Total, encaisse | 3,858 c | 5,437 a | 14,257 a | 9,328 a | 7,591 a |
| Utilisations | | | | | |
| Encaisse utilisée pour des placements | -2,359 a | 2,689 a | 10,725 a | 5,082 a | 736 a |
| Placements dans des affiliées | -2,285 a | 2,635 a | 10,423 a | 5,425 a | -82 b |
| Placements de portefeuille | -80 d | 101 a | 302 a | -356 a | 799 |
| Prêts | 7 | -47 | - | 13 | 19 |
| <i>Prêts hypothécaires</i> | <i>3</i> | <i>-4</i> | <i>-</i> | <i>7</i> | <i>10</i> |
| <i>Prêts non hypothécaires</i> | <i>4</i> | <i>-43</i> | <i>-</i> | <i>6</i> | <i>9</i> |
| Encaisse utilisée pour immobilisations | 4,084 a | 1,305 a | 822 b | 1,646 a | 2,438 a |
| Encaisse utilisée pour dividendes | 762 a | 675 a | 711 a | 686 a | 811 a |
| Utilisation totale de l'encaisse | 2,488 a | 4,670 a | 12,258 a | 7,414 a | 3,985 a |
| Augmentation/diminution de l'encaisse | 1,370 b | 768 a | 1,999 a | 1,913 a | 3,606 a |
| Certains postes, désaisonnalisés (DÉS.) | | | | | |
| Revenu d'exploitation | 14,914 | 14,252 | 15,117 | 15,556 | 15,580 |
| Bénéfice d'exploitation | 1,898 | 1,800 | 2,125 | 2,072 | 1,801 |
| Bénéfice avant gains extraordinaires | 974 | 686 | 886 | 372 | 1,910 |
| Bénéfice net | 974 | 686 | 881 | 372 | 1,907 |
| Ratios Sélectionnés | | | | | |
| Ratio des dettes à l'avoir | 1.050 | 1.104 | 1.118 | 1.061 | 1.042 |
| Marge bénéficiaire | 12.7% | 12.6% | 14.1% | 13.3% | 11.6% |
| Rendement de l'avoir | 8.4% | 6.2% | 7.1% | 2.5% | 12.4% |
| Rendement des capitaux employés | 6.5% | 5.6% | 5.7% | 3.8% | 8.6% |
| Variation en pourcentage de certains postes | | | | | |
| Revenu d'exploitation (DÉS.) | -3.5% | -4.4% | 6.1% | 2.9% | 0.2% |
| Dépenses d'exploitation (DÉS.) | -2.5% | -4.3% | 4.3% | 3.8% | 2.2% |
| Bénéfice d'exploitation (DÉS.) | -10.0% | -5.1% | 18.0% | -2.5% | -13.1% |

Tableau 14 - Intermédiation financière non faite par le biais de dépôts

| | 2000 | | | | 2001 |
|---|---------------------|-----------------|-----------------|-----------------|-----------------|
| | 1 | 2 | 3 | 4 | 1 |
| | millions de dollars | | | | |
| Bilan | | | | | |
| Actifs | 85,460 a | 86,944 a | 85,332 a | 86,311 a | 86,596 a |
| Encaisse et dépôts | 1,289 d | 1,355 e | 1,946 d | 2,323 d | 2,894 c |
| Comptes débiteurs et revenu couru | 1,967 e | 2,262 f | 2,426 e | 2,024 e | 1,499 a |
| Stocks | - | - | - | - | - |
| Placements et comptes auprès des affiliées | 25,340 a | 24,747 b | 22,928 b | 24,229 b | 24,625 b |
| Placements de portefeuille | 502 c | 489 d | 562 c | 573 b | 663 b |
| Prêts | 43,618 a | 45,479 a | 45,149 a | 45,378 a | 45,424 a |
| <i>Hypothécaires</i> | 2,474 d | 3,093 e | 3,055 f | 2,950 e | 3,040 e |
| <i>Non hypothécaires</i> | 41,144 a | 42,386 a | 42,094 a | 42,428 a | 42,384 a |
| Provision pour pertes sur placements et prêts | -806 c | -827 d | -882 d | -919 d | -966 c |
| Engagements des clients comme acceptations | - | - | - | - | - |
| Immobilisations, nettes | 10,660 a | 10,727 a | 10,125 a | 9,925 a | 9,659 a |
| Autres actifs | 2,890 a | 2,713 a | 3,079 a | 2,778 a | 2,797 a |
| Passifs | 76,637 a | 78,897 a | 77,141 a | 78,186 a | 78,033 a |
| Dépôts | 827 | 716 | 1,021 | 994 | 1,024 |
| Passif actuariel des assureurs | - | - | - | - | - |
| Comptes créditeurs et exigibilités courues | 1,671 a | 1,752 a | 1,965 a | 1,779 a | 1,860 a |
| Emprunts et comptes auprès des affiliées | 11,418 a | 12,028 a | 11,889 a | 12,955 a | 12,919 a |
| Emprunts | 59,447 a | 61,194 a | 59,063 a | 59,430 a | 59,356 a |
| <i>Emprunts et découverts</i> | 4,894 d | 3,906 f | 4,155 f | 4,253 e | 4,229 e |
| <i>Auprès de banques</i> | 2,314 e | 1,960 f | 2,078 f | 1,698 f | 1,582 f |
| <i>Auprès d'autres</i> | 2,580 f | 1,946 f | 2,077 f | 2,555 f | 2,647 f |
| <i>Acceptations bancaires et papier</i> | 25,475 a | 25,383 a | 23,974 a | 24,355 a | 21,196 a |
| <i>Obligations</i> | 28,988 | 31,815 b | 30,356 b | 30,168 a | 33,272 a |
| <i>Hypothèques</i> | 90 f | 89 f | 578 a | 654 c | 658 c |
| Impôt sur le revenu différé | 1,199 d | 1,268 e | 1,310 d | 1,190 d | 1,005 |
| Engagements des clients comme acceptations | - | - | - | - | - |
| Autres passifs | 2,074 a | 1,939 b | 1,894 b | 1,838 b | 1,870 a |
| Avoir | 8,823 c | 8,047 c | 8,191 c | 8,125 c | 8,562 c |
| Capital-actions | 4,575 e | 3,229 d | 3,384 c | 3,507 c | 3,764 c |
| Avoir des détenteurs d'unité | - | - | - | - | - |
| Engagements à l'égard des assurés | - | - | - | - | - |
| Surplus d'apport et autres | 1,960 c | 2,023 d | 2,106 d | 2,130 d | 2,165 d |
| Bénéfices non répartis | 2,288 d | 2,795 e | 2,701 e | 2,488 e | 2,634 d |
| État des résultats | | | | | |
| Revenu d'exploitation | 2,723 a | 2,864 a | 2,878 a | 2,899 a | 2,869 a |
| Ventes de biens et de services | 124 | 133 | 130 | 137 | 137 |
| Primes | - | - | - | - | - |
| Contreparties de rentes | - | - | - | - | - |
| Revenus d'intérêts chargés au compte d'opération | 2,064 a | 2,179 a | 2,182 a | 2,146 a | 2,092 a |
| Revenus de dividendes chargés au compte d'opération | 19 | 20 | 20 | 51 f | 21 |
| Gains sur la vente de titres et autres actifs | 8 f | 8 | 23 a | 5 a | 5 |
| Autres revenus d'exploitation | 507 a | 524 a | 522 a | 559 a | 614 a |
| Dépenses d'exploitation | 1,859 a | 1,863 a | 2,077 a | 1,948 a | 1,795 a |
| Dépréciation, épuisement et amortissement | 577 a | 554 a | 544 a | 545 a | 503 a |
| Sinistres aux termes de contrats d'assurance | - | - | - | - | - |
| Sinistres aux termes de contrats de rentes | - | - | - | - | - |
| Augmentation normale du passif actuariel | - | - | - | - | - |
| Dépenses d'intérêts chargés au compte d'opération | 383 a | 416 a | 378 a | 373 a | 326 a |
| Autres dépenses d'exploitation | 899 a | 893 a | 1,154 a | 1,030 a | 967 a |
| Bénéfice/perte d'exploitation | 863 a | 1,001 a | 801 b | 951 b | 1,074 a |
| Revenus d'intérêts et dividendes | - | - | - | - | - |
| Dépenses d'intérêts sur les emprunts | 596 a | 698 b | 733 b | 748 a | 754 a |
| Gains/pertes | 1 f | 1 a | 3 a | -1 a | 2 |
| Bénéfice avant impôt sur le revenu | 268 b | 305 b | 71 e | 201 d | 322 a |
| Impôt sur le revenu | 90 a | 91 a | 57 a | 54 b | 49 b |
| Part des gains des affiliées | - | - | - | - | - |
| Bénéfice avant gains extraordinaires | 178 b | 214 c | 14 f | 147 e | 273 a |
| Gains extraordinaires | - | - | - | - | - |
| Bénéfice net | 178 b | 214 c | 14 f | 147 e | 273 a |

Tableau 14 - Intermédiation financière non faite par le biais de dépôts

| | 2000 | | | | 2001 |
|---|---------------------|----------------|-----------------|----------------|-----------------|
| | 1 | 2 | 3 | 4 | 1 |
| | millions de dollars | | | | |
| État de l'évolution de la situation financière | | | | | |
| Provenance | | | | | |
| Encaisse générée par l'exploitation | 827 b | 653 b | 323 c | 1,168 c | 1,325 d |
| Bénéfice net | 182 b | 214 c | 8 f | 147 e | 273 a |
| Éléments non monétaires | 650 b | 441 c | 313 c | 1,023 c | 1,052 d |
| <i>Dépréciation, épuisement et amortissement</i> | <i>575 a</i> | <i>554 a</i> | <i>544 a</i> | <i>545 a</i> | <i>503 a</i> |
| <i>Impôt sur le revenu différé</i> | <i>46 a</i> | <i>70 b</i> | <i>1 f</i> | <i>-52 b</i> | <i>4 a</i> |
| <i>Fonds de roulement</i> | <i>355 b</i> | <i>-203 d</i> | <i>109 d</i> | <i>51 f</i> | <i>389 f</i> |
| <i>Autres éléments non monétaires</i> | <i>-326 d</i> | <i>21 f</i> | <i>-341 d</i> | <i>478 d</i> | <i>155 f</i> |
| Transactions monétaires de la période antérieure | -5 e | -2 | 2 | -2 | - |
| Encaisse générée par le financement | 9,405 a | 2,132 f | -2,001 d | 2,631 c | 404 f |
| Augmentation des dépôts | 157 | -111 | 305 | -27 | 30 |
| Emprunts auprès de banques | 462 d | -302 a | -28 f | -141 f | -27 f |
| Emprunts auprès des affiliées | 2,825 a | 601 a | -186 c | 1,075 b | -229 d |
| Autres emprunts | 5,968 a | 1,870 f | -2,088 d | 1,445 b | 282 f |
| <i>Acceptations bancaires et papier</i> | <i>3,270 a</i> | <i>-24 d</i> | <i>-1,379 a</i> | <i>382 a</i> | <i>-3,160 a</i> |
| <i>Obligations</i> | <i>2,590</i> | <i>2,775 f</i> | <i>-1,384 c</i> | <i>180 f</i> | <i>3,224 a</i> |
| <i>Hypothèques</i> | <i>4 f</i> | <i>-3 f</i> | <i>490 a</i> | <i>79 f</i> | <i>13 d</i> |
| <i>Autres</i> | <i>104 f</i> | <i>-879 f</i> | <i>185 f</i> | <i>805 b</i> | <i>205 f</i> |
| Avoir | -6 c | 75 c | -4 f | 278 f | 349 f |
| Total, encaisse | 10,233 a | 2,785 e | -1,678 d | 3,799 c | 1,730 e |
| Utilisations | | | | | |
| Encaisse utilisée pour des placements | 9,274 a | 1,967 f | -2,184 d | 2,545 d | 618 f |
| Placements dans des affiliées | 4,853 a | 116 f | -1,838 c | 2,104 d | 367 f |
| Placements de portefeuille | -68 f | -19 f | 80 c | 18 f | 93 b |
| Prêts | 4,489 a | 1,870 b | -427 f | 423 c | 158 f |
| <i>Prêts hypothécaires</i> | <i>14 f</i> | <i>420 d</i> | <i>2 f</i> | <i>156 f</i> | <i>175 f</i> |
| <i>Prêts non hypothécaires</i> | <i>4,475 a</i> | <i>1,450 a</i> | <i>-428 a</i> | <i>267 a</i> | <i>-17 f</i> |
| Encaisse utilisée pour immobilisations | 35 a | 33 a | 8 a | 49 a | 6 a |
| Encaisse utilisée pour dividendes | 76 | 12 | 19 a | 105 c | 34 f |
| Utilisation totale de l'encaisse | 9,385 a | 2,011 f | -2,157 d | 2,699 d | 657 f |
| Augmentation/diminution de l'encaisse | 848 c | 774 c | 479 e | 1,100 f | 1,073 d |
| Certains postes, désaisonnalisés (DÉS.) | | | | | |
| Revenu d'exploitation | 2,723 | 2,864 | 2,878 | 2,899 | 2,869 |
| Bénéfice d'exploitation | 820 | 947 | 754 | 1,095 | 1,027 |
| Bénéfice avant gains extraordinaires | 178 | 214 | 14 | 147 | 273 |
| Bénéfice net | 178 | 214 | 14 | 147 | 273 |
| Ratios Sélectionnés | | | | | |
| Ratio des dettes à l'avoir | 8.031 | 9.099 | 8.662 | 8.909 | 8.441 |
| Marge bénéficiaire | 30.1% | 33.1% | 26.2% | 37.8% | 35.8% |
| Rendement de l'avoir | 8.1% | 10.6% | 0.7% | 7.2% | 12.8% |
| Rendement des capitaux employés | 3.9% | 4.6% | 3.5% | 4.3% | 5.3% |
| Variation en pourcentage de certains postes | | | | | |
| Revenu d'exploitation (DÉS.) | -15.1% | 5.2% | 0.5% | 0.7% | -1.0% |
| Dépenses d'exploitation (DÉS.) | -11.6% | 0.7% | 10.8% | -15.0% | 2.1% |
| Bénéfice d'exploitation (DÉS.) | -22.3% | 15.6% | -20.4% | 45.1% | -6.2% |

Tableau 15 - Sociétés d'assurance

| | 2000 | | | | 2001 |
|---|---------------------|------------------|------------------|------------------|------------------|
| | 1 | 2 | 3 | 4 | 1 |
| | millions de dollars | | | | |
| Bilan | | | | | |
| Actifs | 247,714 a | 248,086 a | 251,658 a | 249,047 a | 250,441 a |
| Encaisse et dépôts | 4,072 b | 4,245 b | 4,542 b | 4,157 b | 3,991 a |
| Comptes débiteurs et revenu couru | 13,208 a | 13,358 a | 13,581 a | 13,661 a | 13,838 a |
| Stocks | - | - | - | - | - |
| Placements et comptes auprès des affiliées | 20,085 a | 20,610 a | 21,351 a | 18,615 a | 18,794 a |
| Placements de portefeuille | 141,772 a | 142,397 a | 144,831 a | 145,979 a | 146,909 a |
| Prêts | 46,744 a | 46,700 a | 46,131 a | 46,066 a | 46,163 a |
| <i>Hypothécaires</i> | 41,528 a | 41,449 a | 41,188 a | 41,090 a | 41,123 a |
| <i>Non hypothécaires</i> | 5,216 a | 5,250 a | 4,944 a | 4,976 a | 5,040 a |
| Provision pour pertes sur placements et prêts | -174 a | -157 a | -157 | -142 | -141 |
| Engagements des clients comme acceptations | - | - | - | - | - |
| Immobilisations, nettes | 7,506 a | 7,454 a | 7,383 a | 7,302 a | 7,374 a |
| Autres actifs | 14,501 a | 13,478 a | 13,996 a | 13,408 a | 13,512 a |
| Passifs | 193,024 a | 192,759 a | 195,207 a | 194,183 a | 195,245 a |
| Dépôts | 5,241 a | 5,207 a | 5,182 a | 5,242 a | 5,256 a |
| Passif actuariel des assureurs | 122,608 a | 122,843 a | 123,153 a | 121,969 a | 121,972 a |
| Comptes créditeurs et exigibilités courues | 34,148 a | 33,769 a | 34,433 a | 35,370 a | 35,664 a |
| Emprunts et comptes auprès des affiliées | 1,627 a | 1,400 a | 1,926 a | 1,980 a | 1,984 a |
| Emprunts | 4,070 a | 3,952 a | 3,917 a | 3,712 a | 3,794 a |
| <i>Emprunts et découverts</i> | 2,617 a | 2,494 a | 2,451 a | 2,230 a | 2,302 a |
| <i>Auprès de banques</i> | 2,199 a | 2,089 a | 2,016 a | 1,804 a | 1,866 a |
| <i>Auprès d'autres</i> | 419 | 406 | 434 | 426 | 436 |
| <i>Acceptations bancaires et papier</i> | - | - | - | - | - |
| <i>Obligations</i> | 1,346 | 1,347 | 1,356 | 1,356 | 1,361 |
| <i>Hypothèques</i> | 107 | 111 | 110 | 125 | 131 |
| Impôt sur le revenu différé | -873 b | -865 b | -854 b | -1,193 a | -1,096 b |
| Engagements des clients comme acceptations | - | - | - | - | - |
| Autres passifs | 26,202 a | 26,452 a | 27,450 a | 27,102 a | 27,672 a |
| Avoir | 54,690 a | 55,327 a | 56,452 a | 54,863 a | 55,195 a |
| Capital-actions | 9,105 a | 9,684 a | 9,736 a | 9,243 a | 9,253 a |
| Avoir des détenteurs d'unité | - | - | - | - | - |
| Engagements à l'égard des assurés | - | - | - | - | - |
| Surplus d'apport et autres | 1,390 a | 1,430 a | 1,414 a | 1,534 a | 1,541 a |
| Bénéfices non répartis | 44,195 a | 44,213 a | 45,301 a | 44,086 a | 44,401 a |
| État des résultats | | | | | |
| Revenu d'exploitation | 15,402 a | 15,262 a | 15,219 a | 15,627 a | 15,788 a |
| Ventes de biens et de services | - | - | - | - | - |
| Primes | 9,609 a | 9,835 a | 10,042 a | 10,232 a | 10,234 a |
| Contreparties de rentes | 1,527 a | 1,157 a | 921 a | 1,061 a | 1,290 a |
| Revenus d'intérêts chargés au compte d'opération | 3,203 a | 3,118 a | 3,166 a | 3,222 a | 3,160 a |
| Revenus de dividendes chargés au compte d'opération | 140 a | 140 a | 128 a | 152 a | 151 a |
| Gains sur la vente de titres et autres actifs | 322 a | 288 a | 294 a | 284 c | 287 b |
| Autres revenus d'exploitation | 601 a | 724 a | 668 a | 675 a | 666 a |
| Dépenses d'exploitation | 14,265 a | 13,784 a | 14,056 a | 14,402 a | 14,285 a |
| Dépréciation, épuisement et amortissement | -203 a | -251 a | -271 a | -180 a | -272 a |
| Sinistres aux termes de contrats d'assurance | 6,804 a | 6,733 a | 6,877 a | 7,124 a | 7,219 a |
| Sinistres aux termes de contrats de rentes | 3,670 a | 2,732 a | 2,582 a | 2,727 a | 2,859 a |
| Augmentation normale du passif actuariel | -376 a | 499 b | 498 b | 160 d | 56 f |
| Dépenses d'intérêts chargés au compte d'opération | 80 a | 79 a | 85 a | 85 a | 83 a |
| Autres dépenses d'exploitation | 4,290 a | 3,993 a | 4,285 a | 4,486 a | 4,338 a |
| Bénéfice/perte d'exploitation | 1,137 a | 1,478 a | 1,163 a | 1,225 a | 1,502 b |
| Revenus d'intérêts et dividendes | - | - | - | - | - |
| Dépenses d'intérêts sur les emprunts | 81 a | 93 a | 75 a | 86 a | 80 a |
| Gains/pertes | 10 f | 44 a | 17 b | -55 b | -49 |
| Bénéfice avant impôt sur le revenu | 1,066 b | 1,428 a | 1,105 a | 1,084 b | 1,374 b |
| Impôt sur le revenu | 407 a | 519 a | 429 a | 281 b | 451 b |
| Part des gains des affiliées | 150 a | 228 a | 159 a | 115 a | 99 a |
| Bénéfice avant gains extraordinaires | 809 b | 1,137 a | 834 a | 917 b | 1,022 b |
| Gains extraordinaires | - | - | - | - | - |
| Bénéfice net | 809 b | 1,137 a | 834 a | 917 b | 1,022 b |

Tableau 15 - Sociétés d'assurance

| | 2000 | | | | 2001 |
|---|---------------------|----------------|----------------|-----------------|----------------|
| | 1 | 2 | 3 | 4 | 1 |
| | millions de dollars | | | | |
| État de l'évolution de la situation financière | | | | | |
| Provenance | | | | | |
| Encaisse générée par l'exploitation | -1,261 b | 1,985 b | 2,136 c | 276 f | 1,260 a |
| Bénéfice net | 771 b | 1,116 a | 834 a | 917 b | 1,022 b |
| Éléments non monétaires | -1,978 b | 824 c | 1,318 d | -663 e | 249 c |
| <i>Dépréciation, épuisement et amortissement</i> | -205 a | -254 a | -271 a | -180 a | -272 a |
| <i>Impôt sur le revenu différé</i> | 27 d | 105 d | 15 f | -45 f | 15 b |
| <i>Fonds de roulement</i> | -272 f | -529 d | 402 d | 506 d | 240 f |
| <i>Autres éléments non monétaires</i> | -1,528 b | 1,503 b | 1,173 d | -945 d | 266 e |
| Transactions monétaires de la période antérieure | -54 d | 45 d | -16 f | 23 d | -11 f |
| Encaisse générée par le financement | 432 b | -256 d | 626 b | -526 b | 88 b |
| Augmentation des dépôts | 69 a | -32 a | -8 f | 59 d | 14 b |
| Emprunts auprès de banques | 488 a | -178 a | -72 c | -198 a | 68 |
| Emprunts auprès des affiliées | 123 a | -226 b | 525 a | 77 d | 3 f |
| Autres emprunts | -155 | -7 | 37 | 12 | 21 |
| <i>Acceptations bancaires et papier</i> | - | - | - | - | - |
| <i>Obligations</i> | 5 | 1 | 10 | - | 5 |
| <i>Hypothèques</i> | -12 | 5 | -1 | 20 | 5 |
| <i>Autres</i> | -148 | -13 | 28 | -8 | 10 |
| Avoir | -92 e | 186 d | 144 d | -476 b | -17 d |
| Total, encaisse | -828 c | 1,729 b | 2,762 b | -250 f | 1,349 a |
| Utilisations | | | | | |
| Encaisse utilisée pour des placements | -1,113 b | 1,234 a | 2,182 c | -1,779 b | 298 e |
| Placements dans des affiliées | -1,264 a | -35 d | 166 a | -1,504 a | -455 a |
| Placements de portefeuille | 247 f | 1,319 a | 2,269 b | -202 f | 543 d |
| Prêts | -96 a | -50 a | -253 d | -73 f | 210 a |
| <i>Prêts hypothécaires</i> | -260 a | -108 a | 14 f | -98 f | 147 a |
| <i>Prêts non hypothécaires</i> | 165 a | 58 a | -267 a | 25 f | 63 a |
| Encaisse utilisée pour immobilisations | -351 a | -58 b | -50 c | -75 c | 75 a |
| Encaisse utilisée pour dividendes | 265 a | 346 c | 245 b | 1,304 a | 1,214 a |
| Utilisation totale de l'encaisse | -1,199 b | 1,522 a | 2,377 c | -550 e | 1,587 b |
| Augmentation/diminution de l'encaisse | 371 f | 207 f | 385 e | 300 d | -238 f |
| Certains postes, désaisonnalisés (DÉS.) | | | | | |
| Revenu d'exploitation | 15,417 | 15,300 | 15,328 | 15,465 | 15,776 |
| Bénéfice d'exploitation | 1,168 | 1,157 | 1,209 | 1,469 | 1,530 |
| Bénéfice avant gains extraordinaires | 779 | 1,072 | 840 | 1,005 | 976 |
| Bénéfice net | 779 | 1,072 | 840 | 1,005 | 976 |
| Ratios Sélectionnés | | | | | |
| Ratio des dettes à l'avoir | 0.104 | 0.097 | 0.104 | 0.104 | 0.105 |
| Marge bénéficiaire | 7.6% | 7.6% | 7.9% | 9.5% | 9.7% |
| Rendement de l'avoir | 5.7% | 7.8% | 6.0% | 7.3% | 7.1% |
| Rendement des capitaux employés | 5.5% | 7.5% | 5.7% | 7.0% | 6.8% |
| Variation en pourcentage de certains postes | | | | | |
| Revenu d'exploitation (DÉS.) | 0.5% | -0.8% | 0.2% | 0.9% | 2.0% |
| Dépenses d'exploitation (DÉS.) | 1.0% | -0.7% | -0.2% | -0.9% | 1.8% |
| Bénéfice d'exploitation (DÉS.) | -5.6% | -0.9% | 4.5% | 21.5% | 4.2% |

Tableau 16 - Autres fonds et instruments financiers

| | 2000 | | | | 2001 |
|---|---------------------|------------------|------------------|------------------|------------------|
| | 1 | 2 | 3 | 4 | 1 |
| | millions de dollars | | | | |
| Bilan | | | | | |
| Actifs | 573,592 a | 581,306 a | 612,181 a | 610,584 a | 617,048 a |
| Encaisse et dépôts | 14,076 b | 16,738 c | 18,515 c | 20,194 b | 19,932 b |
| Comptes débiteurs et revenu couru | 10,391 b | 10,309 b | 9,367 b | 9,166 b | 9,145 b |
| Stocks | - | - | - | - | - |
| Placements et comptes auprès des affiliées | - | - | - | - | - |
| Placements de portefeuille | 442,742 a | 448,603 a | 472,334 a | 465,640 a | 471,480 a |
| Prêts | 104,155 a | 103,620 a | 109,734 a | 113,212 a | 114,154 a |
| <i>Hypothécaires</i> | 59,138 a | 56,728 a | 62,170 a | 61,573 a | 60,233 a |
| <i>Non hypothécaires</i> | 45,017 | 46,892 | 47,564 | 51,639 | 53,920 |
| Provision pour pertes sur placements et prêts | -1 | -1 | -1 | -1 | -1 |
| Engagements des clients comme acceptations | - | - | - | - | - |
| Immobilisations, nettes | 1,385 | 1,441 | 1,526 | 1,625 | 1,664 |
| Autres actifs | 845 a | 595 b | 704 b | 748 b | 675 b |
| Passifs | 117,533 a | 117,130 a | 122,198 a | 127,073 a | 128,815 a |
| Dépôts | - | - | - | - | - |
| Passif actuariel des assureurs | - | - | - | - | - |
| Comptes créditeurs et exigibilités courues | 8,790 b | 8,738 b | 7,882 b | 8,418 b | 8,624 b |
| Emprunts et comptes auprès des affiliées | - | - | 15 | 15 | 1 |
| Emprunts | 106,985 a | 106,601 a | 112,396 a | 116,504 a | 118,101 a |
| <i>Emprunts et découverts</i> | 2,910 d | 2,164 c | 2,112 b | 2,197 b | 2,305 b |
| <i>Auprès de banques</i> | 1,021 e | 784 e | 717 d | 503 e | 552 e |
| <i>Auprès d'autres</i> | 1,890 d | 1,380 a | 1,395 a | 1,694 a | 1,753 a |
| <i>Acceptations bancaires et papier</i> | 58,385 | 58,771 | 58,193 | 60,241 | 61,968 |
| <i>Obligations</i> | 45,689 | 45,666 | 52,091 | 54,067 | 53,828 |
| <i>Hypothèques</i> | - | - | - | - | - |
| Impôt sur le revenu différé | - | - | - | - | - |
| Engagements des clients comme acceptations | - | - | - | - | - |
| Autres passifs | 1,759 c | 1,792 c | 1,905 c | 2,135 c | 2,089 c |
| Avoir | 456,058 a | 464,176 a | 489,983 a | 483,511 a | 488,233 a |
| Capital-actions | 129 | 128 | 120 | 117 | 118 |
| Avoir des détenteurs d'unité | 372,212 a | 377,948 a | 402,360 a | 398,060 a | 405,156 a |
| Engagements à l'égard des assurés | 83,746 | 86,125 | 87,523 | 85,298 | 82,964 |
| Surplus d'apport et autres | - | - | - | - | - |
| Bénéfices non répartis | -29 | -25 | -20 | 36 | -6 |
| État des résultats | | | | | |
| Revenu d'exploitation | 11,476 a | 11,470 a | 10,402 b | 9,301 b | 7,147 b |
| Ventes de biens et de services | - | - | - | - | - |
| Primes | - | - | - | - | - |
| Contreparties de rentes | - | - | - | - | - |
| Revenus d'intérêts chargés au compte d'opération | 3,993 a | 4,107 a | 4,264 a | 4,315 a | 4,273 a |
| Revenus de dividendes chargés au compte d'opération | 1,421 a | 1,392 a | 1,433 a | 1,732 a | 1,711 a |
| Gains sur la vente de titres et autres actifs | 5,560 b | 5,427 b | 4,108 d | 2,546 d | 609 f |
| Autres revenus d'exploitation | 502 e | 545 e | 597 e | 707 e | 555 e |
| Dépenses d'exploitation | 3,330 a | 3,223 b | 3,580 a | 3,679 a | 3,590 a |
| Dépréciation, épuisement et amortissement | 1 | - | - | - | - |
| Sinistres aux termes de contrats d'assurance | - | - | - | - | - |
| Sinistres aux termes de contrats de rentes | - | - | - | - | - |
| Augmentation normale du passif actuariel | - | - | - | - | - |
| Dépenses d'intérêts chargés au compte d'opération | 740 | 785 | 788 | 762 | 801 |
| Autres dépenses d'exploitation | 2,589 a | 2,438 b | 2,792 a | 2,917 a | 2,789 a |
| Bénéfice/perte d'exploitation | 8,146 b | 8,247 a | 6,822 c | 5,622 c | 3,557 d |
| Revenus d'intérêts et dividendes | - | - | - | - | - |
| Dépenses d'intérêts sur les emprunts | 690 a | 698 a | 798 a | 799 a | 810 a |
| Gains/pertes | 1,384 b | 566 d | 149 f | -3,442 a | -1,228 a |
| Bénéfice avant impôt sur le revenu | 8,840 b | 8,116 a | 6,172 c | 1,381 f | 1,520 f |
| Impôt sur le revenu | 37 a | 42 a | 49 a | 31 a | 29 a |
| Part des gains des affiliées | - | - | - | - | - |
| Bénéfice avant gains extraordinaires | 8,803 b | 8,073 a | 6,123 c | 1,350 f | 1,491 f |
| Gains extraordinaires | - f | - | - f | - f | - |
| Bénéfice net | 8,803 b | 8,073 a | 6,123 c | 1,350 f | 1,491 f |

Tableau 16 - Autres fonds et instruments financiers

| | 2000 | | | | 2001 |
|---|---------------------|----------------|-----------------|------------------|------------------|
| | 1 | 2 | 3 | 4 | 1 |
| | millions de dollars | | | | |
| État de l'évolution de la situation financière | | | | | |
| Provenance | | | | | |
| Encaisse générée par l'exploitation | -7,641 f | 2,276 d | 1,659 d | 2,831 c | 2,408 b |
| Bénéfice net | 4,748 b | 7,964 a | 6,122 c | 1,285 f | 1,506 f |
| Éléments non monétaires | -12,386 f | -5,578 b | -4,455 d | 1,600 f | 902 d |
| <i>Dépréciation, épuisement et amortissement</i> | 1 | - | - | - | - |
| <i>Impôt sur le revenu différé</i> | - | - | - | - | - |
| <i>Fonds de roulement</i> | -567 f | 50 f | -187 f | 698 f | 90 f |
| <i>Autres éléments non monétaires</i> | -11,820 f | -5,628 b | -4,269 d | 902 f | 812 d |
| Transactions monétaires de la période antérieure | -4 f | -109 e | -7 f | -54 f | - |
| Encaisse générée par le financement | 33,184 b | 6,026 c | 13,179 d | -896 f | -833 f |
| Augmentation des dépôts | - | - | - | - | - |
| Emprunts auprès de banques | 427 f | -234 f | -120 f | -169 f | 52 d |
| Emprunts auprès des affiliées | - | - | 15 | - | -14 |
| Autres emprunts | 22 f | -571 f | -12 f | 288 e | 335 b |
| <i>Acceptations bancaires et papier</i> | - | - | - | - | - |
| <i>Obligations</i> | -36 | -63 | -27 | -12 | 277 |
| <i>Hypothèques</i> | - | - | - | - | - |
| <i>Autres</i> | 57 f | -508 f | 15 f | 301 d | 58 f |
| Avoir | 32,736 b | 6,831 c | 13,296 d | -1,016 f | -1,205 f |
| Total, encaisse | 25,543 e | 8,302 b | 14,838 d | 1,935 f | 1,575 f |
| Utilisations | | | | | |
| Encaisse utilisée pour des placements | 30,806 e | 1,782 d | 16,212 d | 6,875 e | 7,747 b |
| Placements dans des affiliées | - | - | - | - | - |
| Placements de portefeuille | 18,649 f | 2,310 d | 10,105 d | 3,528 f | 6,746 c |
| Prêts | 12,156 | -528 a | 6,106 a | 3,347 a | 1,001 a |
| <i>Prêts hypothécaires</i> | 4,182 | -2,403 a | 5,434 a | -728 a | -1,280 a |
| <i>Prêts non hypothécaires</i> | 7,975 | 1,875 | 672 | 4,075 | 2,281 |
| Encaisse utilisée pour immobilisations | 9 f | 50 c | 85 | 99 | 38 |
| Encaisse utilisée pour dividendes | 718 c | 1,492 b | 1,940 b | 7,049 b | 6,581 b |
| Utilisation totale de l'encaisse | 31,533 e | 3,324 d | 18,237 c | 14,024 c | 14,366 b |
| Augmentation/diminution de l'encaisse | -5,990 d | 4,978 c | -3,398 f | -12,089 c | -12,791 b |
| Certains postes, désaisonnalisés (DÉS.) | | | | | |
| Revenu d'exploitation | 11,476 | 11,470 | 10,402 | 9,301 | 7,147 |
| Bénéfice d'exploitation | 8,146 | 8,247 | 6,822 | 5,622 | 3,557 |
| Bénéfice avant gains extraordinaires | 8,803 | 8,073 | 6,123 | 1,350 | 1,491 |
| Bénéfice net | 8,803 | 8,073 | 6,123 | 1,351 | 1,491 |
| Ratios Sélectionnés | | | | | |
| Ratio des dettes à l'avoir | 0.235 | 0.230 | 0.229 | 0.241 | 0.242 |
| Marge bénéficiaire | 71.0% | 71.9% | 65.6% | 60.4% | 49.8% |
| Rendement de l'avoir | 7.7% | 7.0% | 5.0% | 1.1% | 1.2% |
| Rendement des capitaux employés | 7.2% | 6.6% | 5.0% | 1.8% | 1.9% |
| Variation en pourcentage de certains postes | | | | | |
| Revenu d'exploitation (DÉS.) | 24.8% | 0.0% | -9.3% | -10.6% | -23.2% |
| Dépenses d'exploitation (DÉS.) | 4.2% | -3.2% | 11.1% | 2.8% | -2.4% |
| Bénéfice d'exploitation (DÉS.) | 35.8% | 1.2% | -17.3% | -17.6% | -36.7% |

Tableau 17 - Autres intermédiaires financiers

| | 2000 | | | | 2001 |
|---|---------------------|------------------|------------------|------------------|------------------|
| | 1 | 2 | 3 | 4 | 1 |
| | millions de dollars | | | | |
| Bilan | | | | | |
| Actifs | 122,136 b | 124,530 b | 118,977 b | 118,933 c | 120,308 c |
| Encaisse et dépôts | 8,077 d | 6,693 d | 6,839 c | 7,217 d | 7,032 d |
| Comptes débiteurs et revenu couru | 18,307 c | 22,702 d | 21,240 d | 19,020 e | 19,022 d |
| Stocks | - | - | - | - | - |
| Placements et comptes auprès des affiliées | 39,514 d | 38,099 d | 35,816 d | 35,905 e | 36,929 e |
| Placements de portefeuille | 36,091 b | 36,731 b | 35,119 b | 38,045 b | 38,393 b |
| Prêts | 4,574 c | 4,087 c | 3,947 c | 3,773 d | 4,076 f |
| <i>Hypothécaires</i> | 2,603 d | 2,313 d | 2,391 d | 2,231 d | 2,252 f |
| <i>Non hypothécaires</i> | 1,971 a | 1,773 b | 1,556 b | 1,542 d | 1,824 f |
| Provision pour pertes sur placements et prêts | -193 | -176 | -177 | -176 | -174 |
| Engagements des clients comme acceptations | - | - | - | - | - |
| Immobilisations, nettes | 7,344 e | 7,179 f | 9,497 f | 8,760 f | 7,350 e |
| Autres actifs | 8,423 e | 9,216 e | 6,697 f | 6,388 f | 7,680 c |
| Passifs | 77,330 b | 79,010 c | 77,942 c | 77,638 c | 78,592 c |
| Dépôts | - | - | - | - | - |
| Passif actuariel des assureurs | - | - | - | - | - |
| Comptes créditeurs et exigibilités courues | 24,240 c | 21,575 c | 20,060 c | 19,966 c | 19,769 c |
| Emprunts et comptes auprès des affiliées | 21,676 d | 20,481 d | 19,965 d | 21,235 d | 21,096 d |
| Emprunts | 11,597 d | 11,644 d | 12,978 d | 10,256 d | 11,057 f |
| <i>Emprunts et découverts</i> | 5,948 d | 6,000 d | 6,575 d | 5,060 d | 5,643 f |
| <i>Auprès de banques</i> | 3,400 e | 3,799 e | 3,748 e | 2,603 d | 2,515 c |
| <i>Auprès d'autres</i> | 2,548 e | 2,200 d | 2,826 e | 2,457 e | 3,128 f |
| <i>Acceptations bancaires et papier</i> | 1,570 e | 1,415 f | 1,482 e | 1,018 f | 1,138 f |
| <i>Obligations</i> | 2,919 f | 1,948 c | 2,632 e | 1,964 b | 1,989 b |
| <i>Hypothèques</i> | 1,160 e | 2,281 f | 2,289 f | 2,213 f | 2,287 f |
| Impôt sur le revenu différé | 2,934 f | 2,935 f | 2,674 f | 2,935 f | 2,974 f |
| Engagements des clients comme acceptations | - | - | - | - | - |
| Autres passifs | 16,882 c | 22,375 f | 22,266 f | 23,246 f | 23,695 f |
| Avoir | 44,806 c | 45,520 c | 41,035 c | 41,295 c | 41,716 c |
| Capital-actions | 25,152 c | 27,124 d | 25,299 c | 26,063 d | 26,977 d |
| Avoir des détenteurs d'unité | - | - | - | - | - |
| Engagements à l'égard des assurés | - | - | - | - | - |
| Surplus d'apport et autres | 7,627 e | 6,415 f | 5,223 f | 5,424 f | 5,252 f |
| Bénéfices non répartis | 12,028 d | 11,981 d | 10,513 d | 9,808 d | 9,487 d |
| État des résultats | | | | | |
| Revenu d'exploitation | 8,033 c | 7,677 c | 7,174 c | 7,801 c | 7,786 b |
| Ventes de biens et de services | 4,474 d | 4,339 d | 4,105 d | 4,414 d | 4,605 c |
| Primes | - | - | - | - | - |
| Contreparties de rentes | - | - | - | - | - |
| Revenus d'intérêts chargés au compte d'opération | 800 b | 858 b | 855 b | 882 c | 938 c |
| Revenus de dividendes chargés au compte d'opération | 671 c | 721 d | 631 d | 694 c | 824 e |
| Gains sur la vente de titres et autres actifs | 1,298 d | 772 e | 753 e | 1,012 f | 674 f |
| Autres revenus d'exploitation | 789 c | 986 d | 831 c | 799 d | 746 c |
| Dépenses d'exploitation | 6,465 c | 6,384 d | 6,075 c | 6,491 c | 6,600 c |
| Dépréciation, épuisement et amortissement | 347 d | 359 e | 362 b | 396 b | 549 b |
| Sinistres aux termes de contrats d'assurance | - | - | - | - | - |
| Sinistres aux termes de contrats de rentes | - | - | - | - | - |
| Augmentation normale du passif actuariel | - | - | - | - | - |
| Dépenses d'intérêts chargés au compte d'opération | 70 | 83 a | 84 a | 135 a | 136 a |
| Autres dépenses d'exploitation | 6,048 c | 5,943 d | 5,629 c | 5,960 c | 5,915 d |
| Bénéfice/perte d'exploitation | 1,568 c | 1,293 b | 1,099 c | 1,310 e | 1,186 c |
| Revenus d'intérêts et dividendes | - | - | - | - | - |
| Dépenses d'intérêts sur les emprunts | 450 d | 485 d | 476 d | 526 d | 516 e |
| Gains/pertes | -378 f | -1 f | -66 f | 12 f | -4 f |
| Bénéfice avant impôt sur le revenu | 739 e | 807 c | 557 d | 796 f | 666 c |
| Impôt sur le revenu | 379 d | 379 d | 348 d | 299 e | 190 d |
| Part des gains des affiliées | 40 f | 45 f | 45 f | 131 f | 129 f |
| Bénéfice avant gains extraordinaires | 400 f | 473 b | 254 d | 628 f | 605 c |
| Gains extraordinaires | - | - | -76 f | -76 f | 28 f |
| Bénéfice net | 400 f | 473 b | 178 d | 552 f | 634 c |

Tableau 17 - Autres intermédiaires financiers

| | 2000 | | | | 2001 |
|---|---------------------|-----------------|----------------|-----------------|-----------------|
| | 1 | 2 | 3 | 4 | 1 |
| | millions de dollars | | | | |
| État de l'évolution de la situation financière | | | | | |
| Provenance | | | | | |
| Encaisse générée par l'exploitation | 698 e | -3,575 f | 1,158 f | 4,728 d | -475 f |
| Bénéfice net | 7 f | 473 b | 169 d | 501 f | 633 c |
| Éléments non monétaires | 791 f | -4,086 f | 958 f | 4,228 e | -1,193 f |
| <i>Dépréciation, épuisement et amortissement</i> | 327 d | 359 e | 362 b | 388 b | 549 b |
| <i>Impôt sur le revenu différé</i> | 107 e | 89 e | 55 e | 37 f | -30 f |
| <i>Fonds de roulement</i> | 85 f | -1,235 f | 440 f | 3,770 d | 358 e |
| <i>Autres éléments non monétaires</i> | 271 f | -3,298 f | 101 f | 32 f | -2,070 f |
| Transactions monétaires de la période antérieure | -100 f | 38 f | 32 f | - f | 85 f |
| Encaisse générée par le financement | 548 c | -865 f | 1,664 f | -2,015 f | 1,721 c |
| Augmentation des dépôts | 1,184 d | -596 e | -126 d | -1,082 a | 32 e |
| Emprunts auprès de banques | 293 b | 129 f | 733 f | -1,546 f | 55 f |
| Emprunts auprès des affiliées | 1,018 f | -350 f | 412 f | 1,702 f | 246 f |
| Autres emprunts | -364 f | 233 f | 336 f | -1,233 f | 301 d |
| <i>Acceptations bancaires et papier</i> | -25 f | 82 f | 30 f | -77 f | 159 c |
| <i>Obligations</i> | -48 e | -752 f | 49 f | -633 f | 25 c |
| <i>Hypothèques</i> | -89 f | 1,131 f | 66 f | -57 f | 50 f |
| <i>Autres</i> | -201 f | -228 f | 191 f | -466 f | 67 c |
| Avoir | -1,584 f | -279 e | 309 e | 145 f | 1,087 c |
| Total, encaisse | 1,246 d | -4,440 f | 2,822 f | 2,713 f | 1,247 f |
| Utilisations | | | | | |
| Encaisse utilisée pour des placements | -1,091 d | -3,269 f | 984 f | 2,886 e | 1,737 c |
| Placements dans des affiliées | -1,727 f | -1,379 f | 107 f | 550 f | 551 e |
| Placements de portefeuille | 1,071 d | -1,761 f | 987 f | 2,503 e | 1,149 d |
| Prêts | -434 a | -129 f | -111 f | -167 c | 37 c |
| <i>Prêts hypothécaires</i> | -176 a | -85 d | 98 f | -156 f | 31 c |
| <i>Prêts non hypothécaires</i> | -258 e | -44 f | -209 d | -11 f | 6 d |
| Encaisse utilisée pour immobilisations | -471 f | 246 f | 1,627 f | -636 f | -1,293 f |
| Encaisse utilisée pour dividendes | 2,411 f | 524 c | 475 c | 682 c | 714 d |
| Utilisation totale de l'encaisse | 849 d | -2,499 f | 3,085 f | 2,932 f | 1,158 f |
| Augmentation/diminution de l'encaisse | 397 f | -1,940 f | -263 f | -219 f | 89 e |
| Certains postes, désaisonnalisés (DÉS.) | | | | | |
| Revenu d'exploitation | 7,907 | 7,809 | 7,454 | 7,516 | 7,684 |
| Bénéfice d'exploitation | 1,429 | 1,339 | 1,260 | 1,243 | 1,053 |
| Bénéfice avant gains extraordinaires | 408 | 459 | 248 | 640 | 612 |
| Bénéfice net | 408 | 459 | 324 | 716 | 583 |
| Ratios Sélectionnés | | | | | |
| Ratio des dettes à l'avoir | 0.743 | 0.706 | 0.803 | 0.763 | 0.771 |
| Marge bénéficiaire | 18.1% | 17.1% | 16.9% | 16.5% | 13.7% |
| Rendement de l'avoir | 3.6% | 4.0% | 2.4% | 6.2% | 5.9% |
| Rendement des capitaux employés | 4.0% | 4.3% | 3.4% | 5.8% | 5.5% |
| Variation en pourcentage de certains postes | | | | | |
| Revenu d'exploitation (DÉS.) | -8.9% | -1.2% | -4.6% | 0.8% | 2.2% |
| Dépenses d'exploitation (DÉS.) | -14.0% | -0.1% | -4.3% | 1.3% | 5.7% |
| Bénéfice d'exploitation (DÉS.) | 24.5% | -6.3% | -5.9% | -1.4% | -15.3% |

Tableau 18 - Intermédiation de dépôt et de crédit

| | 2000 | | | | 2001 |
|---|---------------------|------------------|------------------|------------------|------------------|
| | 1 | 2 | 3 | 4 | 1 |
| | millions de dollars | | | | |
| Bilan | | | | | |
| Actifs | 1,189,525 | 1,198,196 | 1,219,806 | 1,236,301 | 1,261,087 |
| Encaisse et dépôts | 45,745 | 39,499 | 35,906 | 33,692 | 34,921 |
| Comptes débiteurs et revenu couru | 6,140 | 6,244 | 6,462 | 7,145 | 7,344 |
| Stocks | - | - | - | - | - |
| Placements et comptes auprès des affiliées | 38,094 | 47,813 | 61,046 | 57,260 | 58,352 |
| Placements de portefeuille | 214,893 | 214,256 | 218,551 | 222,874 | 227,122 |
| Prêts | 737,118 | 748,078 | 759,376 | 761,937 | 777,191 |
| <i>Hypothécaires</i> | <i>345,124</i> | <i>352,669</i> | <i>352,118</i> | <i>357,591</i> | <i>365,265</i> |
| <i>Non hypothécaires</i> | <i>391,994</i> | <i>395,408</i> | <i>407,258</i> | <i>404,347</i> | <i>411,927</i> |
| Provision pour pertes sur placements et prêts | -10,063 | -14,565 | -17,145 | -10,754 | -10,979 |
| Engagements des clients comme acceptations | 51,991 | 52,196 | 52,828 | 53,362 | 54,325 |
| Immobilisations, nettes | 11,531 | 10,793 | 10,572 | 10,703 | 11,045 |
| Autres actifs | 94,076 | 93,883 | 92,210 | 100,082 | 101,765 |
| Passifs | 1,112,393 | 1,120,023 | 1,138,873 | 1,155,541 | 1,179,322 |
| Dépôts | 823,192 | 827,468 | 847,731 | 844,139 | 861,601 |
| Passif actuariel des assureurs | - | - | 5 | 4 | 5 |
| Comptes créditeurs et exigibilités courues | 12,284 | 12,313 | 14,116 | 16,084 | 16,405 |
| Emprunts et comptes auprès des affiliées | 17,628 | 16,814 | 9,105 | 12,055 | 12,341 |
| Emprunts | 29,808 | 29,044 | 30,100 | 30,330 | 30,562 |
| <i>Emprunts et découverts</i> | <i>9,781</i> | <i>7,556</i> | <i>7,130</i> | <i>7,506</i> | <i>7,540</i> |
| <i>Auprès de banques</i> | <i>539</i> | <i>378</i> | <i>392</i> | <i>161</i> | <i>173</i> |
| <i>Auprès d'autres</i> | <i>9,241</i> | <i>7,178</i> | <i>6,739</i> | <i>7,345</i> | <i>7,367</i> |
| <i>Acceptations bancaires et papier</i> | <i>-</i> | <i>-</i> | <i>-</i> | <i>-</i> | <i>-</i> |
| <i>Obligations</i> | <i>19,912</i> | <i>21,117</i> | <i>22,656</i> | <i>22,598</i> | <i>22,792</i> |
| <i>Hypothèques</i> | <i>115</i> | <i>371</i> | <i>313</i> | <i>226</i> | <i>230</i> |
| Impôt sur le revenu différé | 1,769 | 2,167 | 1,989 | 1,810 | 1,828 |
| Engagements des clients comme acceptations | 51,991 | 52,196 | 52,828 | 53,362 | 54,325 |
| Autres passifs | 175,722 | 180,021 | 182,999 | 197,756 | 202,254 |
| Avoir | 77,132 | 78,173 | 80,934 | 80,760 | 81,765 |
| Capital-actions | 33,654 | 33,960 | 34,745 | 36,185 | 36,608 |
| Avoir des détenteurs d'unité | - | - | - | - | - |
| Engagements à l'égard des assurés | - | - | - | - | - |
| Surplus d'apport et autres | 2,189 | 2,384 | 3,111 | 1,493 | 1,514 |
| Bénéfices non répartis | 41,289 | 41,829 | 43,077 | 43,082 | 43,644 |
| État des résultats | | | | | |
| Revenu d'exploitation | 20,658 | 22,906 | 23,606 | 24,040 | 24,683 |
| Ventes de biens et de services | 3,844 | 4,909 | 4,628 | 4,727 | 4,904 |
| Primes | - | - | - | 13 | 19 |
| Contreparties de rentes | - | - | - | - | - |
| Revenus d'intérêts chargés au compte d'opération | 14,775 | 15,770 | 16,573 | 17,050 | 17,423 |
| Revenus de dividendes chargés au compte d'opération | 351 | 360 | 397 | 276 | 286 |
| Gains sur la vente de titres et autres actifs | 8 | 2 | - | 15 | 8 |
| Autres revenus d'exploitation | 1,680 | 1,865 | 2,007 | 1,959 | 2,043 |
| Dépenses d'exploitation | 16,383 | 19,411 | 19,498 | 20,158 | 20,713 |
| Dépréciation, épuisement et amortissement | 464 | 524 | 512 | 491 | 521 |
| Sinistres aux termes de contrats d'assurance | - | - | - | 4 | 8 |
| Sinistres aux termes de contrats de rentes | - | - | - | - | - |
| Augmentation normale du passif actuariel | - | - | - | - | - |
| Dépenses d'intérêts chargés au compte d'opération | 7,747 | 8,528 | 9,147 | 9,557 | 9,708 |
| Autres dépenses d'exploitation | 8,172 | 10,359 | 9,838 | 10,107 | 10,476 |
| Bénéfice/perte d'exploitation | 4,275 | 3,495 | 4,108 | 3,882 | 3,971 |
| Revenus d'intérêts et dividendes | - | - | - | - | - |
| Dépenses d'intérêts sur les emprunts | 1,687 | 1,757 | 1,846 | 1,938 | 1,954 |
| Gains/pertes | -3 | -1 | -2 | 2 | - |
| Bénéfice avant impôt sur le revenu | 2,585 | 1,736 | 2,260 | 1,946 | 2,016 |
| Impôt sur le revenu | 958 | 676 | 778 | 545 | 656 |
| Part des gains des affiliées | - | 5 | 3 | 7 | 5 |
| Bénéfice avant gains extraordinaires | 1,627 | 1,065 | 1,485 | 1,408 | 1,365 |
| Gains extraordinaires | -3 | - | - | - | - |
| Bénéfice net | 1,624 | 1,065 | 1,485 | 1,407 | 1,365 |

Tableau 18 - Intermédiation de dépôt et de crédit

| | 2000 | | | | 2001 |
|---|---------------------|---------------|---------------|---------------|---------------|
| | 1 | 2 | 3 | 4 | 1 |
| | millions de dollars | | | | |
| État de l'évolution de la situation financière | | | | | |
| Provenance | | | | | |
| Encaisse générée par l'exploitation | -12,092 | 15,395 | 13,288 | -2,696 | 5,388 |
| Bénéfice net | 1,624 | 1,065 | 1,485 | 1,402 | 1,365 |
| Éléments non monétaires | -13,346 | 14,372 | 11,762 | -4,082 | 4,021 |
| <i>Dépréciation, épuisement et amortissement</i> | 464 | 524 | 512 | 491 | 521 |
| <i>Impôt sur le revenu différé</i> | 6 | 3 | 30 | -25 | 25 |
| <i>Fonds de roulement</i> | 1,131 | 319 | 1,352 | 1,827 | 108 |
| <i>Autres éléments non monétaires</i> | -14,947 | 13,527 | 9,868 | -6,375 | 3,367 |
| Transactions monétaires de la période antérieure | -370 | -43 | 40 | -16 | 3 |
| Encaisse générée par le financement | 13,807 | 3,237 | 14,695 | -3,867 | 17,673 |
| Augmentation des dépôts | 25,390 | 4,337 | 20,262 | -3,600 | 16,784 |
| Emprunts auprès de banques | 240 | -160 | 13 | -231 | 12 |
| Emprunts auprès des affiliées | -8,460 | -814 | -7,893 | -161 | 300 |
| Autres emprunts | -3,817 | -603 | 1,041 | 483 | 220 |
| <i>Acceptations bancaires et papier</i> | - | - | - | - | - |
| <i>Obligations</i> | 405 | 1,205 | 1,541 | -28 | 194 |
| <i>Hypothèques</i> | -30 | 256 | -58 | -88 | 4 |
| <i>Autres</i> | -4,193 | -2,064 | -443 | 599 | 22 |
| Avoir | 454 | 477 | 1,271 | -358 | 356 |
| Total, encaisse | 1,715 | 18,631 | 27,983 | -6,563 | 23,062 |
| Utilisations | | | | | |
| Encaisse utilisée pour des placements | 7,066 | 20,116 | 28,478 | 461 | 19,968 |
| Placements dans des affiliées | -8,832 | 9,724 | 13,230 | -3,801 | 1,083 |
| Placements de portefeuille | 2,520 | -578 | 4,262 | 1,980 | 4,100 |
| Prêts | 13,378 | 10,970 | 10,986 | 2,283 | 14,785 |
| <i>Prêts hypothécaires</i> | 4,267 | 7,547 | -543 | 5,472 | 7,187 |
| <i>Prêts non hypothécaires</i> | 9,111 | 3,423 | 11,529 | -3,190 | 7,597 |
| Encaisse utilisée pour immobilisations | 930 | -324 | 167 | 508 | 746 |
| Encaisse utilisée pour dividendes | 871 | 878 | 944 | 979 | 960 |
| Utilisation totale de l'encaisse | 8,867 | 20,670 | 29,590 | 1,948 | 21,674 |
| Augmentation/diminution de l'encaisse | -7,153 | -2,039 | -1,607 | -8,511 | 1,387 |
| Certains postes, désaisonnalisés (DÉS.) | | | | | |
| Revenu d'exploitation | 20,438 | 22,858 | 23,708 | 24,206 | 24,445 |
| Bénéfice d'exploitation | 4,083 | 3,595 | 4,115 | 3,966 | 3,769 |
| Bénéfice avant gains extraordinaires | 1,584 | 1,231 | 1,471 | 1,300 | 1,312 |
| Bénéfice net | 1,586 | 1,231 | 1,471 | 1,300 | 1,312 |
| Ratios Sélectionnés | | | | | |
| Ratio des dettes à l'avoir | 0.615 | 0.587 | 0.484 | 0.525 | 0.525 |
| Marge bénéficiaire | 20.0% | 15.7% | 17.4% | 16.4% | 15.4% |
| Rendement de l'avoir | 8.2% | 6.3% | 7.3% | 6.4% | 6.4% |
| Rendement des capitaux employés | 8.7% | 7.5% | 9.1% | 9.1% | 8.6% |
| Variation en pourcentage de certains postes | | | | | |
| Revenu d'exploitation (DÉS.) | -5.2% | 11.8% | 3.7% | 2.1% | 1.0% |
| Dépenses d'exploitation (DÉS.) | -5.9% | 17.8% | 1.7% | 3.3% | 2.2% |
| Bénéfice d'exploitation (DÉS.) | -2.7% | -11.9% | 14.5% | -3.6% | -5.0% |

Tableau 19 - Services immobiliers et services de location et de location à bail

| | 2000 | | | | 2001 |
|---|---------------------|------------------|------------------|------------------|------------------|
| | 1 | 2 | 3 | 4 | 1 |
| | millions de dollars | | | | |
| Bilan | | | | | |
| Actifs | 137,534 a | 138,295 a | 137,044 a | 139,834 a | 141,642 a |
| Encaisse et dépôts | 4,685 b | 4,698 b | 4,839 b | 4,760 b | 4,514 b |
| Comptes débiteurs et revenu couru | 4,144 c | 3,761 c | 3,811 c | 7,382 b | 7,302 b |
| Stocks | 5,934 b | 5,657 c | 5,438 b | 5,757 b | 5,816 b |
| Placements et comptes auprès des affiliées | 23,102 a | 22,732 a | 20,892 b | 21,310 b | 21,203 b |
| Placements de portefeuille | 3,588 d | 3,748 d | 3,679 d | 3,514 d | 3,801 d |
| Prêts | 12,896 a | 13,427 a | 13,723 a | 10,962 a | 10,636 a |
| <i>Hypothécaires</i> | 2,303 d | 2,334 d | 1,878 e | 1,903 e | 1,973 d |
| <i>Non hypothécaires</i> | 10,593 a | 11,093 a | 11,844 a | 9,060 a | 8,663 a |
| Provision pour pertes sur placements et prêts | - | - | - | - | - |
| Engagements des clients comme acceptations | - | - | - | - | - |
| Immobilisations, nettes | 75,825 a | 77,021 a | 77,398 a | 78,340 a | 81,135 a |
| Autres actifs | 7,360 b | 7,252 b | 7,265 b | 7,809 b | 7,234 c |
| Passifs | 103,856 a | 104,755 a | 104,107 b | 105,828 a | 108,501 b |
| Dépôts | - | - | - | - | - |
| Passif actuariel des assureurs | - | - | - | - | - |
| Comptes créditeurs et exigibilités courues | 8,081 a | 8,226 a | 7,613 a | 8,181 b | 8,226 b |
| Emprunts et comptes auprès des affiliées | 16,220 c | 15,853 c | 15,678 c | 16,312 c | 18,381 c |
| Emprunts | 70,450 a | 71,164 b | 71,406 b | 72,080 b | 73,109 b |
| <i>Emprunts et découverts</i> | 17,979 c | 18,418 c | 18,063 c | 18,225 c | 18,030 c |
| <i>Auprès de banques</i> | 8,670 d | 9,022 d | 8,963 d | 8,798 d | 8,561 d |
| <i>Auprès d'autres</i> | 9,309 d | 9,396 d | 9,100 d | 9,428 d | 9,469 d |
| <i>Acceptations bancaires et papier</i> | 6,345 a | 6,581 a | 7,165 a | 7,333 a | 7,393 a |
| <i>Obligations</i> | 15,042 b | 15,000 b | 14,921 b | 14,706 b | 14,757 d |
| <i>Hypothèques</i> | 31,085 b | 31,165 b | 31,256 b | 31,815 b | 32,929 b |
| Impôt sur le revenu différé | 3,341 b | 3,308 b | 3,427 a | 3,407 b | 3,400 d |
| Engagements des clients comme acceptations | - | - | - | - | - |
| Autres passifs | 5,764 f | 6,205 f | 5,983 f | 5,848 f | 5,385 f |
| Avoir | 33,679 a | 33,540 a | 32,937 a | 34,007 a | 33,142 a |
| Capital-actions | 26,593 a | 26,133 a | 24,228 a | 24,674 a | 23,858 a |
| Avoir des détenteurs d'unité | - | - | - | - | - |
| Engagements à l'égard des assurés | - | - | - | - | - |
| Surplus d'apport et autres | 5,013 b | 4,980 b | 5,533 b | 5,481 b | 5,213 b |
| Bénéfices non répartis | 2,073 d | 2,427 d | 3,176 d | 3,852 d | 4,071 d |
| État des résultats | | | | | |
| Revenu d'exploitation | 10,066 a | 10,181 b | 10,105 a | 10,440 a | 10,555 a |
| Ventes de biens et de services | 3,629 c | 3,732 c | 3,520 b | 3,834 b | 3,839 b |
| Primes | - | - | - | - | - |
| Contreparties de rentes | - | - | - | - | - |
| Revenus d'intérêts chargés au compte d'opération | - | - | - | - | - |
| Revenus de dividendes chargés au compte d'opération | - | - | - | - | - |
| Gains sur la vente de titres et autres actifs | - | - | - | - | - |
| Autres revenus d'exploitation | 6,437 a | 6,448 b | 6,585 b | 6,606 b | 6,716 b |
| Dépenses d'exploitation | 8,121 b | 8,038 b | 7,803 a | 8,160 a | 8,097 a |
| Dépréciation, épuisement et amortissement | 950 b | 932 b | 950 b | 994 b | 991 b |
| Sinistres aux termes de contrats d'assurance | - | - | - | - | - |
| Sinistres aux termes de contrats de rentes | - | - | - | - | - |
| Augmentation normale du passif actuariel | - | - | - | - | - |
| Dépenses d'intérêts chargés au compte d'opération | - | - | - | - | - |
| Autres dépenses d'exploitation | 7,170 b | 7,106 b | 6,853 a | 7,166 a | 7,107 a |
| Bénéfice/perte d'exploitation | 1,945 b | 2,143 b | 2,303 a | 2,280 a | 2,458 b |
| Revenus d'intérêts et dividendes | 356 a | 345 a | 344 b | 266 b | 268 b |
| Dépenses d'intérêts sur les emprunts | 1,424 b | 1,361 b | 1,371 b | 1,354 a | 1,405 b |
| Gains/pertes | -18 d | 13 b | -1 f | -33 c | 17 b |
| Bénéfice avant impôt sur le revenu | 859 c | 1,140 b | 1,276 b | 1,160 b | 1,338 b |
| Impôt sur le revenu | 215 c | 276 b | 323 b | 265 b | 265 b |
| Part des gains des affiliées | 45 d | 49 c | 47 d | 35 f | 25 f |
| Bénéfice avant gains extraordinaires | 690 c | 913 b | 1,000 b | 929 b | 1,098 b |
| Gains extraordinaires | - | 12 | - f | - f | - |
| Bénéfice net | 690 c | 925 b | 1,000 b | 929 b | 1,098 b |

Tableau 19 - Services immobiliers et services de location et de location à bail

| | 2000 | 2 | 3 | 4 | 2001 |
|---|---------------------|----------------|---------------|-----------------|----------------|
| | 1 | 2 | 3 | 4 | 1 |
| | millions de dollars | | | | |
| État de l'évolution de la situation financière | | | | | |
| Provenance | | | | | |
| Encaisse générée par l'exploitation | 214 f | 2,065 b | 538 f | -1,803 a | 2,285 b |
| Bénéfice net | 673 c | 924 b | 988 b | 921 b | 1,097 b |
| Éléments non monétaires | -462 f | 1,144 d | -435 d | -2,701 a | 1,184 d |
| <i>Dépréciation, épuisement et amortissement</i> | 876 b | 928 b | 936 b | 956 c | 989 b |
| <i>Impôt sur le revenu différé</i> | 38 c | 8 f | 3 f | -2 f | 6 a |
| <i>Fonds de roulement</i> | -1,009 f | 536 b | -939 b | -3,159 a | 128 f |
| <i>Autres éléments non monétaires</i> | -368 f | -328 e | -435 e | -495 d | 61 f |
| Transactions monétaires de la période antérieure | 3 f | -3 f | -14 f | -23 f | 3 f |
| Encaisse générée par le financement | -1,087 f | 1,314 d | 291 f | 1,635 b | 3,590 d |
| Augmentation des dépôts | - | - | - | - | - |
| Emprunts auprès de banques | 24 f | 589 b | -14 f | -18 f | -210 d |
| Emprunts auprès des affiliées | 36 f | -98 f | -171 f | 366 d | 2,198 e |
| Autres emprunts | -2,261 c | 805 f | 276 f | 875 b | 2,087 f |
| <i>Acceptations bancaires et papier</i> | -2,969 a | 147 c | 171 f | 213 a | -4 f |
| <i>Obligations</i> | 249 c | 203 b | -85 b | 27 f | -39 f |
| <i>Hypothèques</i> | 509 f | 383 f | 204 f | 588 b | 2,055 b |
| <i>Autres</i> | -50 e | 72 f | -14 f | 47 f | 75 a |
| Avoir | 1,115 a | 18 e | 200 e | 412 b | -485 c |
| Total, encaisse | -873 f | 3,379 b | 830 f | -168 c | 5,875 c |
| Utilisations | | | | | |
| Encaisse utilisée pour des placements | -1,799 a | 473 e | 221 f | -2,402 a | 308 f |
| Placements dans des affiliées | -1,779 a | -212 e | -57 f | 373 b | 170 f |
| Placements de portefeuille | 18 f | 176 b | -12 f | -136 c | 306 c |
| Prêts | -38 d | 509 b | 290 f | -2,639 a | -168 a |
| <i>Prêts hypothécaires</i> | -13 e | 35 c | 111 f | 47 b | 21 a |
| <i>Prêts non hypothécaires</i> | -25 d | 473 b | 179 c | -2,686 a | -189 a |
| Encaisse utilisée pour immobilisations | -251 f | 1,921 c | 264 e | 1,032 c | 4,103 b |
| Encaisse utilisée pour dividendes | 456 d | 454 d | 452 d | 497 d | 514 d |
| Utilisation totale de l'encaisse | -1,594 f | 2,849 b | 937 d | -873 c | 4,924 c |
| Augmentation/diminution de l'encaisse | 721 e | 531 f | -107 f | 705 d | 950 e |
| Certains postes, désaisonnalisés (DÉS.) | | | | | |
| Revenu d'exploitation | 10,192 | 10,230 | 9,954 | 10,417 | 10,686 |
| Bénéfice d'exploitation | 1,901 | 2,116 | 2,228 | 2,426 | 2,430 |
| Bénéfice avant gains extraordinaires | 708 | 928 | 956 | 939 | 1,117 |
| Bénéfice net | 708 | 916 | 956 | 939 | 1,117 |
| Ratios Sélectionnés | | | | | |
| Ratio des dettes à l'avoir | 2.573 | 2.594 | 2.644 | 2.599 | 2.761 |
| Marge bénéficiaire | 18.7% | 20.7% | 22.4% | 23.3% | 22.7% |
| Rendement de l'avoir | 8.4% | 11.1% | 11.6% | 11.0% | 13.5% |
| Rendement des capitaux employés | 5.8% | 6.5% | 6.6% | 6.3% | 7.1% |
| Variation en pourcentage de certains postes | | | | | |
| Revenu d'exploitation (DÉS.) | -5.4% | 0.4% | -2.7% | 4.7% | 2.6% |
| Dépenses d'exploitation (DÉS.) | -1.1% | -2.1% | -4.8% | 3.4% | 3.3% |
| Bénéfice d'exploitation (DÉS.) | -20.4% | 11.3% | 5.3% | 8.9% | 0.1% |

Tableau 20 - Services professionnels, scientifiques et techniques

| | 2000 | | | | 2001 |
|---|---------------------|-----------------|-----------------|-----------------|-----------------|
| | 1 | 2 | 3 | 4 | 1 |
| | millions de dollars | | | | |
| Bilan | | | | | |
| Actifs | 35,743 a | 37,990 a | 41,558 a | 40,081 a | 43,376 a |
| Encaisse et dépôts | 3,921 b | 4,281 b | 4,795 b | 4,484 a | 4,613 a |
| Comptes débiteurs et revenu couru | 7,763 a | 8,264 a | 9,416 a | 9,082 a | 10,162 a |
| Stocks | 1,636 a | 1,799 a | 2,014 a | 1,840 a | 2,028 a |
| Placements et comptes auprès des affiliées | 6,608 b | 6,557 b | 6,372 b | 6,085 b | 6,287 b |
| Placements de portefeuille | 3,666 b | 3,781 b | 3,955 c | 3,741 b | 3,979 b |
| Prêts | 962 b | 1,061 d | 1,114 e | 1,065 e | 1,170 f |
| <i>Hypothécaires</i> | 380 d | 412 | 437 | 397 | 442 |
| <i>Non hypothécaires</i> | 582 b | 649 d | 677 e | 668 e | 728 f |
| Provision pour pertes sur placements et prêts | - | - | - | - | - |
| Engagements des clients comme acceptations | - | - | - | - | - |
| Immobilisations, nettes | 5,444 b | 6,073 b | 6,734 b | 6,494 a | 7,001 a |
| Autres actifs | 5,744 a | 6,174 a | 7,158 a | 7,291 a | 8,136 a |
| Passifs | 21,018 a | 23,573 a | 26,039 a | 25,477 a | 28,184 a |
| Dépôts | - | - | - | - | - |
| Passif actuariel des assureurs | - | - | - | - | - |
| Comptes créditeurs et exigibilités courues | 7,584 a | 8,130 a | 8,814 a | 8,470 a | 9,063 a |
| Emprunts et comptes auprès des affiliées | 4,727 a | 4,992 b | 5,577 a | 5,079 b | 5,731 a |
| Emprunts | 4,297 b | 4,729 b | 5,523 b | 5,315 b | 5,703 a |
| <i>Emprunts et découverts</i> | 3,093 b | 3,420 b | 3,858 b | 3,753 b | 4,029 b |
| <i>Auprès de banques</i> | 1,433 d | 1,637 d | 1,902 c | 1,938 c | 2,019 c |
| <i>Auprès d'autres</i> | 1,660 b | 1,783 a | 1,957 a | 1,815 a | 2,010 a |
| <i>Acceptations bancaires et papier</i> | 75 d | 57 | 61 f | 85 d | 83 c |
| <i>Obligations</i> | 469 | 514 | 762 | 723 | 778 |
| <i>Hypothèques</i> | 659 a | 739 b | 842 d | 754 c | 813 c |
| Impôt sur le revenu différé | 190 e | 342 c | 408 b | 483 a | 525 a |
| Engagements des clients comme acceptations | - | - | - | - | - |
| Autres passifs | 4,220 a | 5,380 a | 5,717 b | 6,129 b | 7,162 b |
| Avoir | 14,726 a | 14,418 b | 15,519 a | 14,605 a | 15,192 a |
| Capital-actions | 15,248 b | 15,088 c | 15,333 c | 14,696 a | 15,703 a |
| Avoir des détenteurs d'unité | - | - | - | - | - |
| Engagements à l'égard des assurés | - | - | - | - | - |
| Surplus d'apport et autres | 194 f | 255 f | 527 f | 491 f | 425 f |
| Bénéfices non répartis | -717 f | -925 f | -341 f | -583 f | -936 f |
| État des résultats | | | | | |
| Revenu d'exploitation | 11,220 a | 11,885 a | 13,051 a | 13,882 a | 14,475 a |
| Ventes de biens et de services | 10,586 a | 11,198 a | 12,280 a | 13,007 a | 13,591 a |
| Primes | - | - | - | - | - |
| Contreparties de rentes | - | - | - | - | - |
| Revenus d'intérêts chargés au compte d'opération | - | - | - | - | - |
| Revenus de dividendes chargés au compte d'opération | - | - | - | - | - |
| Gains sur la vente de titres et autres actifs | - | - | - | - | - |
| Autres revenus d'exploitation | 634 b | 687 a | 771 a | 875 a | 884 b |
| Dépenses d'exploitation | 11,181 a | 11,698 a | 12,601 a | 13,428 a | 14,061 a |
| Dépréciation, épuisement et amortissement | 464 a | 492 a | 521 a | 561 a | 589 a |
| Sinistres aux termes de contrats d'assurance | - | - | - | - | - |
| Sinistres aux termes de contrats de rentes | - | - | - | - | - |
| Augmentation normale du passif actuariel | - | - | - | - | - |
| Dépenses d'intérêts chargés au compte d'opération | - | - | - | - | - |
| Autres dépenses d'exploitation | 10,718 a | 11,207 a | 12,080 a | 12,867 a | 13,472 a |
| Bénéfice/perte d'exploitation | 38 f | 186 f | 450 f | 454 e | 414 e |
| Revenus d'intérêts et dividendes | 230 b | 211 e | 268 f | 215 d | 230 d |
| Dépenses d'intérêts sur les emprunts | 178 b | 183 b | 203 a | 218 a | 228 a |
| Gains/pertes | -14 b | 252 a | 3 f | -12 e | 25 d |
| Bénéfice avant impôt sur le revenu | 77 f | 465 b | 518 e | 439 d | 441 d |
| Impôt sur le revenu | 251 b | 295 b | 245 d | 334 a | 322 b |
| Part des gains des affiliées | -51 c | -51 b | -49 c | -63 d | -67 d |
| Bénéfice avant gains extraordinaires | -225 f | 119 d | 224 f | 42 f | 52 f |
| Gains extraordinaires | - | - | -6 | - | - |
| Bénéfice net | -225 f | 119 d | 219 f | 42 f | 52 f |

Tableau 20 - Services professionnels, scientifiques et techniques

| | 2000 | | | | 2001 |
|---|---------------------|----------------|----------------|-----------------|----------------|
| | 1 | 2 | 3 | 4 | 1 |
| | millions de dollars | | | | |
| État de l'évolution de la situation financière | | | | | |
| Provenance | | | | | |
| Encaisse générée par l'exploitation | 479 f | 785 c | 204 d | 1,184 d | 267 b |
| Bénéfice net | -91 c | 131 c | 186 f | 95 f | 68 f |
| Éléments non monétaires | 585 f | 663 f | 48 e | 1,116 e | 228 c |
| <i>Dépréciation, épuisement et amortissement</i> | <i>408 a</i> | <i>479 a</i> | <i>515 a</i> | <i>552 a</i> | <i>584 a</i> |
| <i>Impôt sur le revenu différé</i> | <i>10 a</i> | <i>8 a</i> | <i>1 a</i> | <i>18 a</i> | <i>-3 a</i> |
| <i>Fonds de roulement</i> | <i>194 f</i> | <i>-142 f</i> | <i>-190 f</i> | <i>255 f</i> | <i>-320 d</i> |
| <i>Autres éléments non monétaires</i> | <i>-27 c</i> | <i>318 f</i> | <i>-278 a</i> | <i>291 f</i> | <i>-34 b</i> |
| Transactions monétaires de la période antérieure | -15 d | -9 f | -31 c | -28 e | -29 f |
| Encaisse générée par le financement | -1,437 b | 1,052 f | 1,390 e | -1,631 f | 1,883 b |
| Augmentation des dépôts | - | - | - | - | - |
| Emprunts auprès de banques | -154 d | 195 d | 207 f | 85 d | 111 f |
| Emprunts auprès des affiliées | -520 a | 314 f | 353 e | -610 f | 719 c |
| Autres emprunts | -352 f | 222 f | 234 f | -215 b | 316 e |
| <i>Acceptations bancaires et papier</i> | <i>-8</i> | <i>-4 f</i> | <i>5 f</i> | <i>24 a</i> | <i>-2 d</i> |
| <i>Obligations</i> | <i>-69</i> | <i>40</i> | <i>23</i> | <i>-38</i> | <i>56</i> |
| <i>Hypothèques</i> | <i>-98 b</i> | <i>58 f</i> | <i>96 f</i> | <i>-65 f</i> | <i>64 f</i> |
| <i>Autres</i> | <i>-177 f</i> | <i>129 f</i> | <i>110 f</i> | <i>-137 a</i> | <i>198 e</i> |
| Avoir | -411 b | 321 f | 595 f | -891 f | 737 b |
| Total, encaisse | -958 c | 1,836 f | 1,594 f | -448 f | 2,150 f |
| Utilisations | | | | | |
| Encaisse utilisée pour des placements | -705 b | 632 f | 496 f | -270 d | 813 d |
| Placements dans des affiliées | -395 a | 393 f | 391 d | -133 c | 407 f |
| Placements de portefeuille | -147 c | 132 f | 51 e | -88 e | 296 d |
| Prêts | -163 a | 107 d | 53 f | -49 e | 110 e |
| <i>Prêts hypothécaires</i> | <i>-70</i> | <i>33</i> | <i>25</i> | <i>-39</i> | <i>44</i> |
| <i>Prêts non hypothécaires</i> | <i>-93 a</i> | <i>75 d</i> | <i>29 f</i> | <i>-10 e</i> | <i>66 e</i> |
| Encaisse utilisée pour immobilisations | -663 a | 500 d | 445 f | -297 b | 529 f |
| Encaisse utilisée pour dividendes | 343 a | 383 a | 295 | 319 a | 293 b |
| Utilisation totale de l'encaisse | -1,025 a | 1,515 f | 1,236 f | -248 b | 1,635 d |
| Augmentation/diminution de l'encaisse | 67 f | 321 f | 358 f | -200 f | 515 e |
| Certains postes, désaisonnalisés (DÉS.) | | | | | |
| Revenu d'exploitation | 11,221 | 12,121 | 12,931 | 13,764 | 14,429 |
| Bénéfice d'exploitation | -40 | 192 | 452 | 524 | 299 |
| Bénéfice avant gains extraordinaires | -225 | 119 | 224 | 42 | 52 |
| Bénéfice net | -225 | 119 | 230 | 42 | 52 |
| Ratios Sélectionnés | | | | | |
| Ratio des dettes à l'avoir | 0.613 | 0.674 | 0.715 | 0.712 | 0.753 |
| Marge bénéficiaire | -0.4% | 1.6% | 3.5% | 3.8% | 2.1% |
| Rendement de l'avoir | -6.1% | 3.3% | 5.8% | 1.2% | 1.4% |
| Rendement des capitaux employés | -1.4% | 4.3% | 5.7% | 3.5% | 3.5% |
| Variation en pourcentage de certains postes | | | | | |
| Revenu d'exploitation (DÉS.) | -14.1% | 8.0% | 6.7% | 6.4% | 4.8% |
| Dépenses d'exploitation (DÉS.) | -14.0% | 5.9% | 4.6% | 6.1% | 6.7% |
| Bénéfice d'exploitation (DÉS.) | -35.5% | 579.1% | 135.8% | 15.9% | -43.0% |

Tableau 21 - Gestion de sociétés et d'entreprises

| | 2000 | | | | 2001 |
|---|---------------------|------------------|------------------|------------------|------------------|
| | 1 | 2 | 3 | 4 | 1 |
| | millions de dollars | | | | |
| Bilan | | | | | |
| Actifs | 280,173 a | 286,895 a | 300,163 a | 304,953 a | 308,851 a |
| Encaisse et dépôts | 4,703 b | 4,525 c | 5,348 b | 5,591 b | 5,377 b |
| Comptes débiteurs et revenu couru | 1,947 d | 1,522 d | 1,840 c | 2,109 c | 1,551 d |
| Stocks | - | - | - | - | - |
| Placements et comptes auprès des affiliées | 237,543 a | 246,590 a | 258,341 a | 261,080 a | 266,634 a |
| Placements de portefeuille | 16,818 b | 15,580 c | 16,171 b | 16,696 b | 16,062 c |
| Prêts | 4,427 a | 4,517 a | 4,585 a | 4,709 a | 4,841 a |
| <i>Hypothécaires</i> | 2,035 c | 2,102 c | 2,175 c | 2,237 b | 2,321 b |
| <i>Non hypothécaires</i> | 2,392 a | 2,415 a | 2,410 a | 2,471 a | 2,520 a |
| Provision pour pertes sur placements et prêts | -687 a | -621 a | -617 a | -716 a | -726 a |
| Engagements des clients comme acceptations | - | - | - | - | - |
| Immobilisations, nettes | 9,056 c | 8,712 d | 9,164 c | 9,339 c | 9,455 c |
| Autres actifs | 6,365 d | 6,070 d | 5,331 d | 6,146 d | 5,657 d |
| Passifs | 85,271 a | 81,059 a | 86,159 a | 87,050 a | 86,944 b |
| Dépôts | - | - | - | - | - |
| Passif actuariel des assureurs | - | - | - | - | - |
| Comptes créditeurs et exigibilités courues | 4,391 b | 3,995 b | 3,897 b | 4,344 b | 4,268 b |
| Emprunts et comptes auprès des affiliées | 41,128 a | 37,951 b | 40,599 a | 36,815 a | 36,707 a |
| Emprunts | 27,447 b | 28,942 b | 29,272 a | 31,021 a | 31,255 a |
| <i>Emprunts et découverts</i> | 6,095 c | 6,165 c | 6,342 b | 6,903 b | 6,590 b |
| <i>Auprès de banques</i> | 3,974 c | 3,772 c | 3,930 c | 4,892 b | 4,402 c |
| <i>Auprès d'autres</i> | 2,120 d | 2,393 d | 2,412 d | 2,011 d | 2,188 b |
| <i>Acceptations bancaires et papier</i> | 3,102 e | 4,824 d | 4,551 b | 5,246 b | 5,138 b |
| <i>Obligations</i> | 15,279 a | 15,062 a | 15,392 a | 15,875 a | 16,509 a |
| <i>Hypothèques</i> | 2,971 f | 2,891 f | 2,987 f | 2,997 f | 3,019 f |
| Impôt sur le revenu différé | 1,322 c | 1,170 c | 1,487 c | 1,357 c | 1,457 c |
| Engagements des clients comme acceptations | - | - | - | - | - |
| Autres passifs | 10,983 f | 9,002 f | 10,904 f | 13,514 f | 13,255 f |
| Avoir | 194,901 a | 205,836 a | 214,003 a | 217,903 a | 221,907 a |
| Capital-actions | 120,090 a | 119,923 a | 123,410 a | 123,339 a | 126,085 a |
| Avoir des détenteurs d'unité | - | - | - | - | - |
| Engagements à l'égard des assurés | - | - | - | - | - |
| Surplus d'apport et autres | 29,101 a | 29,478 a | 30,609 a | 30,348 a | 31,080 a |
| Bénéfices non répartis | 45,711 c | 56,435 b | 59,985 b | 64,215 b | 64,743 b |
| État des résultats | | | | | |
| Revenu d'exploitation | 4,416 c | 4,969 b | 4,372 b | 4,936 b | 4,104 c |
| Ventes de biens et de services | 1,115 e | 1,064 e | 985 d | 885 d | 832 d |
| Primes | - | - | - | - | - |
| Contreparties de rentes | - | - | - | - | - |
| Revenus d'intérêts chargés au compte d'opération | 695 a | 703 a | 776 a | 798 a | 836 b |
| Revenus de dividendes chargés au compte d'opération | 2,278 d | 2,706 c | 2,155 d | 2,936 d | 2,218 d |
| Gains sur la vente de titres et autres actifs | 220 d | 339 c | 354 b | 177 d | 104 e |
| Autres revenus d'exploitation | 108 d | 157 e | 102 d | 139 c | 113 c |
| Dépenses d'exploitation | 2,537 d | 2,703 c | 2,437 c | 2,703 b | 2,313 c |
| Dépréciation, épuisement et amortissement | 135 d | 140 d | 141 d | 145 c | 133 d |
| Sinistres aux termes de contrats d'assurance | - | - | - | - | - |
| Sinistres aux termes de contrats de rentes | - | - | - | - | - |
| Augmentation normale du passif actuariel | - | - | - | - | - |
| Dépenses d'intérêts chargés au compte d'opération | - | - | - | - | - |
| Autres dépenses d'exploitation | 2,401 d | 2,562 c | 2,296 c | 2,558 c | 2,180 c |
| Bénéfice/perte d'exploitation | 1,879 d | 2,266 c | 1,935 c | 2,233 c | 1,790 d |
| Revenus d'intérêts et dividendes | - | - | - | - | - |
| Dépenses d'intérêts sur les emprunts | 794 b | 874 b | 783 a | 816 a | 817 a |
| Gains/pertes | 28 b | -43 a | -48 a | -44 e | -7 a |
| Bénéfice avant impôt sur le revenu | 1,113 d | 1,350 d | 1,104 d | 1,373 d | 967 d |
| Impôt sur le revenu | 189 c | -5 f | 63 e | -105 d | 79 d |
| Part des gains des affiliées | 1,090 a | 1,194 a | 1,462 a | 1,302 a | 1,577 b |
| Bénéfice avant gains extraordinaires | 2,014 c | 2,549 b | 2,503 b | 2,779 c | 2,465 c |
| Gains extraordinaires | - | - | - | - | - |
| Bénéfice net | 2,014 c | 2,548 b | 2,503 b | 2,779 c | 2,465 c |

Tableau 21 - Gestion de sociétés et d'entreprises

| | 2000 | | | | 2001 |
|---|---------------------|-----------------|-----------------|-----------------|----------------|
| | 1 | 2 | 3 | 4 | 1 |
| | millions de dollars | | | | |
| État de l'évolution de la situation financière | | | | | |
| Provenance | | | | | |
| Encaisse générée par l'exploitation | -767 d | -668 f | 3,628 e | 4,284 d | 2,433 d |
| Bénéfice net | 1,742 c | 2,446 b | 2,487 b | 2,781 c | 2,369 c |
| Éléments non monétaires | -2,553 f | -3,081 f | 1,043 f | 1,559 f | 63 f |
| <i>Dépréciation, épuisement et amortissement</i> | 116 d | 140 d | 141 d | 140 d | 132 d |
| <i>Impôt sur le revenu différé</i> | -1 d | -47 f | 59 f | -115 a | 70 a |
| <i>Fonds de roulement</i> | 254 d | 60 f | 35 f | 106 f | 349 a |
| <i>Autres éléments non monétaires</i> | -2,922 e | -3,233 f | 807 f | 1,429 f | -487 f |
| Transactions monétaires de la période antérieure | 44 f | -32 f | 98 f | -56 f | 1 f |
| Encaisse générée par le financement | 4,619 e | 538 f | 5,018 c | 5,154 e | -789 d |
| Augmentation des dépôts | - | - | - | - | - |
| Emprunts auprès de banques | 372 c | -166 f | -293 f | 882 a | -792 a |
| Emprunts auprès des affiliées | 334 f | -3,324 b | 2,798 b | -3,516 c | -127 c |
| Autres emprunts | 1,238 a | 2,069 b | 24 f | 377 d | 109 d |
| <i>Acceptations bancaires et papier</i> | 895 a | 1,731 c | -167 d | 682 a | -151 a |
| <i>Obligations</i> | 39 a | -266 a | 279 b | 196 a | 236 a |
| <i>Hypothèques</i> | 26 f | -3 f | 254 f | -39 f | -20 f |
| <i>Autres</i> | 278 b | 607 b | -342 a | -461 a | 44 f |
| Avoir | 2,675 f | 1,959 f | 2,490 d | 7,410 d | 22 f |
| Total, encaisse | 3,853 d | -129 f | 8,646 c | 9,438 d | 1,644 f |
| Utilisations | | | | | |
| Encaisse utilisée pour des placements | -2,425 f | 5,332 f | 7,433 c | 8,045 d | -959 d |
| Placements dans des affiliées | -2,103 f | 6,307 f | 6,705 c | 7,256 d | -446 f |
| Placements de portefeuille | -357 f | -1,071 d | 618 f | 650 f | -514 b |
| Prêts | 35 b | 96 c | 110 d | 140 f | - a |
| <i>Prêts hypothécaires</i> | -50 a | 69 c | 78 e | 71 f | 1 c |
| <i>Prêts non hypothécaires</i> | 85 a | 27 e | 32 c | 68 d | - a |
| Encaisse utilisée pour immobilisations | -265 d | -151 f | 310 f | 250 f | 327 a |
| Encaisse utilisée pour dividendes | 1,842 c | 2,650 e | 2,428 e | 3,080 d | 2,985 e |
| Utilisation totale de l'encaisse | -848 f | 7,830 f | 10,171 c | 11,375 d | 2,353 f |
| Augmentation/diminution de l'encaisse | 4,701 b | -7,959 f | -1,526 e | -1,938 e | -709 f |
| Certains postes, désaisonnalisés (DÉS.) | | | | | |
| Revenu d'exploitation | 4,652 | 5,102 | 4,469 | 4,469 | 4,330 |
| Bénéfice d'exploitation | 2,115 | 2,399 | 2,032 | 1,766 | 2,016 |
| Bénéfice avant gains extraordinaires | 2,014 | 2,549 | 2,503 | 2,779 | 2,465 |
| Bénéfice net | 2,014 | 2,549 | 2,503 | 2,778 | 2,465 |
| Ratios Sélectionnés | | | | | |
| Ratio des dettes à l'avoir | 0.352 | 0.325 | 0.326 | 0.311 | 0.306 |
| Marge bénéficiaire | 45.5% | 47.0% | 45.5% | 39.5% | 46.6% |
| Rendement de l'avoir | 4.1% | 5.0% | 4.7% | 5.1% | 4.4% |
| Rendement des capitaux employés | 4.1% | 4.8% | 4.4% | 4.8% | 4.3% |
| Variation en pourcentage de certains postes | | | | | |
| Revenu d'exploitation (DÉS.) | -13.9% | 9.7% | -12.4% | 0.0% | -3.1% |
| Dépenses d'exploitation (DÉS.) | -19.6% | 6.5% | -9.8% | 10.9% | -14.4% |
| Bénéfice d'exploitation (DÉS.) | -6.0% | 13.4% | -15.3% | -13.1% | 14.2% |

Tableau 22 - Services administratifs, services de soutien, services de gestion des déchets et services d'assainissement

| | 2000 | | | | 2001 |
|---|---------------------|-----------------|-----------------|-----------------|-----------------|
| | 1 | 2 | 3 | 4 | 1 |
| | millions de dollars | | | | |
| Bilan | | | | | |
| Actifs | 31,999 a | 31,371 b | 29,760 b | 29,550 b | 31,270 b |
| Encaisse et dépôts | 2,792 a | 2,757 b | 2,741 c | 2,564 b | 2,832 a |
| Comptes débiteurs et revenu couru | 4,474 b | 4,454 b | 4,311 b | 4,241 b | 4,545 b |
| Stocks | 1,658 a | 1,639 a | 1,495 a | 1,494 a | 1,562 a |
| Placements et comptes auprès des affiliées | 5,972 c | 5,757 c | 5,508 c | 5,706 c | 5,913 c |
| Placements de portefeuille | 2,329 f | 2,294 f | 2,228 f | 2,137 f | 2,270 f |
| Prêts | 2,146 | 2,115 | 2,076 | 2,092 | 2,172 |
| <i>Hypothécaires</i> | 348 | 342 | 324 | 322 | 342 |
| <i>Non hypothécaires</i> | 1,799 | 1,773 | 1,751 | 1,770 | 1,830 |
| Provision pour pertes sur placements et prêts | - | - | - | - | - |
| Engagements des clients comme acceptations | - | - | - | - | - |
| Immobilisations, nettes | 8,793 b | 8,693 b | 8,400 b | 8,279 b | 8,678 b |
| Autres actifs | 3,833 b | 3,663 b | 2,999 c | 3,037 c | 3,298 b |
| Passifs | 22,956 a | 22,562 b | 20,898 a | 20,455 a | 21,214 a |
| Dépôts | - | - | - | - | - |
| Passif actuariel des assureurs | - | - | - | - | - |
| Comptes créditeurs et exigibilités courues | 5,556 b | 5,507 b | 5,212 b | 5,114 b | 5,402 b |
| Emprunts et comptes auprès des affiliées | 7,281 b | 7,314 b | 6,899 a | 7,166 b | 7,456 b |
| Emprunts | 5,831 c | 5,760 c | 5,417 b | 5,292 b | 5,548 b |
| <i>Emprunts et découverts</i> | 3,873 d | 3,891 d | 3,664 c | 3,538 b | 3,706 b |
| <i>Auprès de banques</i> | 2,549 d | 2,610 d | 2,410 c | 2,290 c | 2,392 b |
| <i>Auprès d'autres</i> | 1,324 a | 1,281 a | 1,254 a | 1,248 a | 1,313 a |
| <i>Acceptations bancaires et papier</i> | 435 a | 421 | 372 | 377 | 390 |
| <i>Obligations</i> | 662 b | 633 | 606 | 607 | 638 |
| <i>Hypothèques</i> | 862 f | 816 c | 775 c | 770 c | 814 c |
| Impôt sur le revenu différé | 605 c | 624 c | 597 c | 574 d | 591 d |
| Engagements des clients comme acceptations | - | - | - | - | - |
| Autres passifs | 3,683 d | 3,358 e | 2,773 f | 2,309 f | 2,217 f |
| Avoir | 9,042 b | 8,809 c | 8,862 b | 9,095 c | 10,056 b |
| Capital-actions | 4,434 d | 4,245 e | 4,075 d | 3,931 e | 4,291 d |
| Avoir des détenteurs d'unité | - | - | - | - | - |
| Engagements à l'égard des assurés | - | - | - | - | - |
| Surplus d'apport et autres | 1,047 c | 989 c | 971 d | 1,001 d | 982 b |
| Bénéfices non répartis | 3,561 d | 3,575 d | 3,816 d | 4,163 c | 4,783 c |
| État des résultats | | | | | |
| Revenu d'exploitation | 12,286 b | 12,776 b | 12,823 b | 12,416 b | 13,118 b |
| Ventes de biens et de services | 11,588 b | 12,068 b | 12,128 b | 11,668 b | 12,331 b |
| Primes | - | - | - | - | - |
| Contreparties de rentes | - | - | - | - | - |
| Revenus d'intérêts chargés au compte d'opération | - | - | - | - | - |
| Revenus de dividendes chargés au compte d'opération | - | - | - | - | - |
| Gains sur la vente de titres et autres actifs | - | - | - | - | - |
| Autres revenus d'exploitation | 698 f | 709 f | 695 f | 748 f | 787 f |
| Dépenses d'exploitation | 11,746 b | 12,127 b | 12,056 b | 11,483 b | 12,192 b |
| Dépréciation, épuisement et amortissement | 455 d | 450 d | 451 c | 456 c | 474 c |
| Sinistres aux termes de contrats d'assurance | - | - | - | - | - |
| Sinistres aux termes de contrats de rentes | - | - | - | - | - |
| Augmentation normale du passif actuariel | - | - | - | - | - |
| Dépenses d'intérêts chargés au compte d'opération | - | - | - | - | - |
| Autres dépenses d'exploitation | 11,291 b | 11,677 b | 11,605 b | 11,028 b | 11,718 b |
| Bénéfice/perte d'exploitation | 540 d | 649 d | 767 d | 933 b | 925 b |
| Revenus d'intérêts et dividendes | 150 b | 155 b | 143 b | 151 b | 176 a |
| Dépenses d'intérêts sur les emprunts | 247 a | 249 b | 256 b | 255 a | 266 a |
| Gains/pertes | 12 f | 14 f | 7 f | -34 b | 4 f |
| Bénéfice avant impôt sur le revenu | 455 d | 569 c | 661 d | 795 c | 841 b |
| Impôt sur le revenu | 123 a | 139 b | 144 a | 149 a | 164 a |
| Part des gains des affiliées | 29 f | 28 f | 22 f | 17 f | 17 f |
| Bénéfice avant gains extraordinaires | 361 d | 458 c | 539 d | 663 c | 693 c |
| Gains extraordinaires | - f | - | - | - | - |
| Bénéfice net | 361 d | 458 c | 539 d | 663 c | 693 c |

Tableau 22 - Services administratifs, services de soutien, services de gestion des déchets et services d'assainissement

| | 2000 | 2 | 3 | 4 | 2001 | |
|---|----------------|---------------------|---------------|---------------|----------------|---|
| | 1 | millions de dollars | | | | 1 |
| État de l'évolution de la situation financière | | | | | | |
| Provenance | | | | | | |
| Encaisse générée par l'exploitation | 824 f | 489 f | 585 f | 566 f | 784 f | |
| Bénéfice net | 347 d | 458 c | 539 d | 663 c | 685 c | |
| Éléments non monétaires | 479 f | 29 f | 46 f | -97 f | 100 d | |
| <i>Dépréciation, épuisement et amortissement</i> | <i>445 d</i> | <i>450 d</i> | <i>450 c</i> | <i>454 c</i> | <i>473 c</i> | |
| <i>Impôt sur le revenu différé</i> | <i>16 a</i> | <i>6 f</i> | <i>13 d</i> | <i>9 f</i> | <i>17 b</i> | |
| <i>Fonds de roulement</i> | <i>-13 f</i> | <i>-11 f</i> | <i>-10 f</i> | <i>-41 f</i> | <i>-16 f</i> | |
| <i>Autres éléments non monétaires</i> | <i>32 e</i> | <i>-416 c</i> | <i>-406 f</i> | <i>-519 f</i> | <i>-374 c</i> | |
| Transactions monétaires de la période antérieure | -3 f | 2 d | -1 f | - f | -1 | |
| Encaisse générée par le financement | 518 d | -65 f | -317 f | 93 f | 763 d | |
| Augmentation des dépôts | - | - | - | - | - | |
| Emprunts auprès de banques | 60 f | 6 f | -14 f | -86 f | 108 b | |
| Emprunts auprès des affiliées | 196 e | 220 d | -180 f | 252 f | 274 b | |
| Autres emprunts | 80 a | -107 d | -98 a | -5 a | 153 a | |
| <i>Acceptations bancaires et papier</i> | <i>-28</i> | <i>-9</i> | <i>-2</i> | <i>5</i> | <i>13</i> | |
| <i>Obligations</i> | <i>18</i> | <i>-43 f</i> | <i>-26</i> | <i>-</i> | <i>31</i> | |
| <i>Hypothèques</i> | <i>40 a</i> | <i>-15 f</i> | <i>-41</i> | <i>-5 a</i> | <i>44 d</i> | |
| <i>Autres</i> | <i>51 a</i> | <i>-40 a</i> | <i>-29 a</i> | <i>-5 d</i> | <i>65 b</i> | |
| Avoir | 183 e | -184 f | -25 b | -68 f | 229 f | |
| Total, encaisse | 1,342 d | 424 f | 268 f | 659 f | 1,547 e | |
| Utilisations | | | | | | |
| Encaisse utilisée pour des placements | 477 d | -167 f | -193 f | 206 f | 431 e | |
| Placements dans des affiliées | 293 f | -149 f | -126 f | 234 f | 216 d | |
| Placements de portefeuille | 159 e | 13 f | -28 f | -44 f | 134 f | |
| Prêts | 25 | -32 | -39 | 16 | 80 | |
| <i>Prêts hypothécaires</i> | <i>4</i> | <i>-6</i> | <i>-17</i> | <i>-3</i> | <i>20</i> | |
| <i>Prêts non hypothécaires</i> | <i>21</i> | <i>-26</i> | <i>-22</i> | <i>19</i> | <i>60</i> | |
| Encaisse utilisée pour immobilisations | 293 c | 2 d | -183 f | -90 f | 371 f | |
| Encaisse utilisée pour dividendes | 258 a | 253 | 240 | 246 | 259 | |
| Utilisation totale de l'encaisse | 1,028 c | 87 f | -136 f | 363 f | 1,061 e | |
| Augmentation/diminution de l'encaisse | 314 d | 337 f | 403 f | 296 f | 486 c | |
| Certains postes, désaisonnalisés (DÉS.) | | | | | | |
| Revenu d'exploitation | 12,234 | 12,580 | 12,685 | 12,802 | 13,058 | |
| Bénéfice d'exploitation | 573 | 575 | 704 | 1,036 | 952 | |
| Bénéfice avant gains extraordinaires | 361 | 458 | 539 | 663 | 693 | |
| Bénéfice net | 361 | 458 | 539 | 663 | 693 | |
| Ratios Sélectionnés | | | | | | |
| Ratio des dettes à l'avoir | 1.450 | 1.484 | 1.390 | 1.370 | 1.293 | |
| Marge bénéficiaire | 4.7% | 4.6% | 5.6% | 8.1% | 7.3% | |
| Rendement de l'avoir | 16.0% | 20.8% | 24.3% | 29.1% | 27.6% | |
| Rendement des capitaux employés | 9.4% | 11.3% | 13.2% | 15.5% | 15.3% | |
| Variation en pourcentage de certains postes | | | | | | |
| Revenu d'exploitation (DÉS.) | 2.2% | 2.8% | 0.8% | 0.9% | 2.0% | |
| Dépenses d'exploitation (DÉS.) | 0.3% | 3.0% | -0.2% | -1.8% | 2.9% | |
| Bénéfice d'exploitation (DÉS.) | 62.6% | 0.3% | 22.5% | 47.1% | -8.2% | |

Tableau 23 - Services d'enseignement

| | 2000 | | | | 2001 |
|---|---------------------|----------------|----------------|----------------|----------------|
| | 1 | 2 | 3 | 4 | 1 |
| | millions de dollars | | | | |
| Bilan | | | | | |
| Actifs | 1,606 a | 1,550 a | 1,496 a | 1,498 a | 1,567 a |
| Encaisse et dépôts | 141 b | 137 c | 130 d | 133 d | 138 d |
| Comptes débiteurs et revenu couru | 250 a | 243 d | 225 b | 226 b | 239 b |
| Stocks | 45 b | 43 c | 40 d | 40 d | 42 d |
| Placements et comptes auprès des affiliées | 171 a | 173 b | 172 b | 177 b | 184 b |
| Placements de portefeuille | 94 a | 90 a | 90 a | 90 a | 94 a |
| Prêts | 39 | 38 | 38 | 38 | 40 |
| <i>Hypothécaires</i> | 12 | 12 | 11 | 11 | 12 |
| <i>Non hypothécaires</i> | 28 | 27 | 26 | 26 | 28 |
| Provision pour pertes sur placements et prêts | - | - | - | - | - |
| Engagements des clients comme acceptations | - | - | - | - | - |
| Immobilisations, nettes | 657 b | 630 c | 610 c | 610 c | 635 c |
| Autres actifs | 209 b | 196 c | 190 d | 185 d | 196 d |
| Passifs | 1,025 b | 932 b | 899 b | 893 c | 953 b |
| Dépôts | - | - | - | - | - |
| Passif actuariel des assureurs | - | - | - | - | - |
| Comptes créditeurs et exigibilités courues | 261 b | 256 b | 250 a | 249 a | 259 a |
| Emprunts et comptes auprès des affiliées | 239 a | 235 a | 242 a | 242 a | 255 a |
| Emprunts | 370 e | 325 e | 312 f | 314 f | 331 f |
| <i>Emprunts et découverts</i> | 188 c | 188 d | 177 f | 177 e | 187 e |
| <i>Auprès de banques</i> | 111 c | 108 d | 106 f | 105 f | 111 f |
| <i>Auprès d'autres</i> | 77 c | 80 d | 72 f | 72 e | 76 e |
| <i>Acceptations bancaires et papier</i> | 1 | 1 | 1 | 1 | 1 |
| <i>Obligations</i> | 7 | 6 | 6 | 6 | 7 |
| <i>Hypothèques</i> | 175 e | 131 f | 128 f | 130 f | 136 f |
| Impôt sur le revenu différé | 3 f | 2 f | 1 f | 4 f | 4 f |
| Engagements des clients comme acceptations | - | - | - | - | - |
| Autres passifs | 152 b | 113 d | 94 d | 85 d | 104 d |
| Avoir | 581 e | 618 d | 597 e | 605 e | 614 f |
| Capital-actions | 219 c | 237 d | 230 d | 244 d | 245 d |
| Avoir des détenteurs d'unité | - | - | - | - | - |
| Engagements à l'égard des assurés | - | - | - | - | - |
| Surplus d'apport et autres | 22 | 22 | 22 | 22 | 23 |
| Bénéfices non répartis | 340 d | 359 d | 345 c | 339 b | 346 b |
| État des résultats | | | | | |
| Revenu d'exploitation | 791 a | 764 a | 736 b | 738 a | 770 a |
| Ventes de biens et de services | 717 a | 695 a | 674 b | 675 a | 705 a |
| Primes | - | - | - | - | - |
| Contreparties de rentes | - | - | - | - | - |
| Revenus d'intérêts chargés au compte d'opération | - | - | - | - | - |
| Revenus de dividendes chargés au compte d'opération | - | - | - | - | - |
| Gains sur la vente de titres et autres actifs | - | - | - | - | - |
| Autres revenus d'exploitation | 73 d | 69 e | 63 e | 63 d | 65 d |
| Dépenses d'exploitation | 759 a | 729 a | 701 a | 693 a | 745 a |
| Dépréciation, épuisement et amortissement | 32 a | 32 b | 29 a | 29 a | 30 a |
| Sinistres aux termes de contrats d'assurance | - | - | - | - | - |
| Sinistres aux termes de contrats de rentes | - | - | - | - | - |
| Augmentation normale du passif actuariel | - | - | - | - | - |
| Dépenses d'intérêts chargés au compte d'opération | - | - | - | - | - |
| Autres dépenses d'exploitation | 727 a | 697 a | 671 b | 664 a | 715 a |
| Bénéfice/perte d'exploitation | 32 b | 35 b | 35 b | 45 b | 25 b |
| Revenus d'intérêts et dividendes | 3 a | 3 a | 2 a | 2 a | 2 a |
| Dépenses d'intérêts sur les emprunts | 17 d | 15 a | 14 a | 13 a | 14 a |
| Gains/pertes | -1 | - | - | - | -2 |
| Bénéfice avant impôt sur le revenu | 17 b | 23 b | 24 b | 34 b | 11 b |
| Impôt sur le revenu | -1 f | - b | -1 b | -1 a | -1 a |
| Part des gains des affiliées | - | - | - | - | - |
| Bénéfice avant gains extraordinaires | 18 a | 23 b | 25 b | 34 b | 13 b |
| Gains extraordinaires | - | - | - | - | - |
| Bénéfice net | 18 a | 23 b | 25 b | 34 b | 13 b |

Tableau 23 - Services d'enseignement

| | 2000 1 | 2 | 3 | 4 | 2001 1 |
|---|---------------------|--------------|--------------|--------------|-------------|
| | millions de dollars | | | | |
| État de l'évolution de la situation financière | | | | | |
| Provenance | | | | | |
| Encaisse générée par l'exploitation | 36 a | 9 f | 12 d | 29 b | 42 c |
| Bénéfice net | 17 a | 23 b | 25 b | 34 b | 13 b |
| Éléments non monétaires | 18 a | -11 e | -12 d | -9 b | 29 c |
| <i>Dépréciation, épuisement et amortissement</i> | 30 c | 32 b | 29 a | 29 a | 30 a |
| <i>Impôt sur le revenu différé</i> | - | - f | - f | - f | - |
| <i>Fonds de roulement</i> | -13 a | 7 e | 7 b | -2 a | -4 |
| <i>Autres éléments non monétaires</i> | 2 a | -50 f | -48 d | -36 c | 3 c |
| Transactions monétaires de la période antérieure | - | -4 f | - | 3 | - |
| Encaisse générée par le financement | 38 a | -41 d | -26 a | -28 d | 32 |
| Augmentation des dépôts | - | - | - | - | - |
| Emprunts auprès de banques | -5 a | -3 c | -2 a | -1 f | 6 |
| Emprunts auprès des affiliées | 37 | -4 f | 8 a | 1 a | 13 |
| Autres emprunts | -28 a | -2 a | -2 e | - f | 11 |
| <i>Acceptations bancaires et papier</i> | - | - | - | - | - |
| <i>Obligations</i> | -17 | - | - | - | - |
| <i>Hypothèques</i> | -2 f | -4 f | -1 f | - f | 7 |
| <i>Autres</i> | -9 a | 2 a | - b | - d | 4 |
| Avoir | 34 a | -33 e | -30 f | -28 f | 2 |
| Total, encaisse | 74 a | -33 f | -14 d | 1 a | 74 d |
| Utilisations | | | | | |
| Encaisse utilisée pour des placements | 63 a | -5 f | - a | 2 a | 13 |
| Placements dans des affiliées | 50 a | -2 f | 1 a | 3 a | 7 |
| Placements de portefeuille | 14 a | -2 e | - a | - b | 4 |
| Prêts | -1 | -1 | -1 | - | 2 |
| <i>Prêts hypothécaires</i> | - | - | - | - | 1 |
| <i>Prêts non hypothécaires</i> | - | -1 | - | - | 2 |
| Encaisse utilisée pour immobilisations | 54 a | -19 f | -13 c | -2 f | 25 c |
| Encaisse utilisée pour dividendes | 6 | 6 | 5 | 5 | 6 |
| Utilisation totale de l'encaisse | 124 a | -18 f | -7 e | 5 d | 44 d |
| Augmentation/diminution de l'encaisse | -50 a | -15 f | -6 b | -4 a | 30 b |
| Certains postes, désaisonnalisés (DÉS.) | | | | | |
| Revenu d'exploitation | 757 | 767 | 769 | 735 | 740 |
| Bénéfice d'exploitation | -2 | 38 | 69 | 43 | -5 |
| Bénéfice avant gains extraordinaires | 18 | 23 | 25 | 34 | 13 |
| Bénéfice net | 18 | 23 | 25 | 34 | 13 |
| Ratios Sélectionnés | | | | | |
| Ratio des dettes à l'avoir | 1.048 | 0.905 | 0.928 | 0.918 | 0.954 |
| Marge bénéficiaire | -0.2% | 4.9% | 8.9% | 5.8% | -0.6% |
| Rendement de l'avoir | 12.0% | 14.8% | 16.4% | 22.8% | 8.2% |
| Rendement des capitaux employés | 11.0% | 12.3% | 12.7% | 16.0% | 8.4% |
| Variation en pourcentage de certains postes | | | | | |
| Revenu d'exploitation (DÉS.) | 1.0% | 1.2% | 0.3% | -4.4% | 0.7% |
| Dépenses d'exploitation (DÉS.) | 12.3% | -3.9% | -3.9% | -1.2% | 7.6% |
| Bénéfice d'exploitation (DÉS.) | -102.3% | 2323.7% | 82.4% | -37.7% | -111.1% |

Tableau 24 - Soins de santé et assistance sociale

| | 2000 | | | | 2001 |
|---|---------------------|-----------------|-----------------|-----------------|-----------------|
| | 1 | 2 | 3 | 4 | 1 |
| | millions de dollars | | | | |
| Bilan | | | | | |
| Actifs | 16,652 a | 17,640 a | 18,632 a | 19,192 a | 19,572 a |
| Encaisse et dépôts | 1,439 c | 1,617 b | 1,685 b | 1,825 b | 1,859 b |
| Comptes débiteurs et revenu couru | 1,377 b | 1,404 b | 1,542 c | 1,511 b | 1,535 b |
| Stocks | 251 a | 267 a | 271 a | 291 a | 294 a |
| Placements et comptes auprès des affiliées | 2,259 a | 2,342 a | 2,504 a | 2,555 a | 2,603 a |
| Placements de portefeuille | 1,929 a | 1,933 a | 2,067 a | 2,109 a | 2,148 a |
| Prêts | 499 | 508 | 549 | 567 | 577 |
| <i>Hypothécaires</i> | 237 | 242 | 261 | 270 | 275 |
| <i>Non hypothécaires</i> | 261 | 266 | 288 | 297 | 302 |
| Provision pour pertes sur placements et prêts | - | - | - | - | - |
| Engagements des clients comme acceptations | - | - | - | - | - |
| Immobilisations, nettes | 6,520 b | 6,656 b | 6,987 b | 7,154 b | 7,208 b |
| Autres actifs | 2,378 a | 2,911 a | 3,027 a | 3,181 a | 3,348 a |
| Passifs | 11,334 b | 11,930 b | 12,807 b | 13,303 b | 13,628 b |
| Dépôts | - | - | - | - | - |
| Passif actuariel des assureurs | - | - | - | - | - |
| Comptes créditeurs et exigibilités courues | 1,891 a | 1,963 a | 2,126 b | 2,226 a | 2,268 a |
| Emprunts et comptes auprès des affiliées | 1,665 f | 1,649 f | 1,751 f | 1,816 f | 1,836 f |
| Emprunts | 5,462 b | 5,927 b | 6,134 b | 6,229 b | 6,332 b |
| <i>Emprunts et découverts</i> | 1,880 f | 2,069 e | 2,035 f | 2,133 f | 2,164 f |
| <i>Auprès de banques</i> | 995 f | 1,066 f | 1,014 f | 1,049 f | 1,067 f |
| <i>Auprès d'autres</i> | 885 f | 1,003 f | 1,021 f | 1,083 f | 1,096 f |
| <i>Acceptations bancaires et papier</i> | 111 | 362 | 487 | 406 | 414 |
| <i>Obligations</i> | 774 | 795 | 823 | 840 | 855 |
| <i>Hypothèques</i> | 2,697 d | 2,701 d | 2,789 d | 2,851 d | 2,899 d |
| Impôt sur le revenu différé | 2 c | 48 b | 56 b | 69 a | 69 a |
| Engagements des clients comme acceptations | - | - | - | - | - |
| Autres passifs | 2,314 b | 2,342 c | 2,739 c | 2,962 c | 3,124 c |
| Avoir | 5,318 c | 5,710 c | 5,825 c | 5,890 c | 5,944 c |
| Capital-actions | 1,922 a | 2,193 a | 2,248 a | 2,407 a | 2,450 a |
| Avoir des détenteurs d'unité | - | - | - | - | - |
| Engagements à l'égard des assurés | - | - | - | - | - |
| Surplus d'apport et autres | 375 a | 366 a | 383 a | 394 b | 400 a |
| Bénéfices non répartis | 3,021 f | 3,150 f | 3,194 f | 3,089 f | 3,094 f |
| État des résultats | | | | | |
| Revenu d'exploitation | 3,186 a | 3,085 a | 3,158 a | 3,349 a | 3,333 a |
| Ventes de biens et de services | 2,771 b | 2,686 b | 2,756 b | 2,918 b | 2,900 b |
| Primes | - | - | - | - | - |
| Contreparties de rentes | - | - | - | - | - |
| Revenus d'intérêts chargés au compte d'opération | - | - | - | - | - |
| Revenus de dividendes chargés au compte d'opération | - | - | - | - | - |
| Gains sur la vente de titres et autres actifs | - | - | - | - | - |
| Autres revenus d'exploitation | 415 c | 399 d | 402 c | 431 d | 433 d |
| Dépenses d'exploitation | 2,804 b | 2,721 b | 2,826 b | 2,970 b | 2,952 b |
| Dépréciation, épuisement et amortissement | 125 c | 126 c | 119 c | 140 c | 139 c |
| Sinistres aux termes de contrats d'assurance | - | - | - | - | - |
| Sinistres aux termes de contrats de rentes | - | - | - | - | - |
| Augmentation normale du passif actuariel | - | - | - | - | - |
| Dépenses d'intérêts chargés au compte d'opération | - | - | - | - | - |
| Autres dépenses d'exploitation | 2,679 b | 2,595 b | 2,707 b | 2,831 b | 2,813 b |
| Bénéfice/perte d'exploitation | 382 f | 364 f | 332 e | 379 e | 381 f |
| Revenus d'intérêts et dividendes | 34 a | 39 a | 42 a | 43 a | 43 a |
| Dépenses d'intérêts sur les emprunts | 109 c | 108 c | 104 c | 115 c | 115 c |
| Gains/pertes | -8 f | 9 | - f | - f | - |
| Bénéfice avant impôt sur le revenu | 300 f | 304 f | 270 f | 307 f | 309 f |
| Impôt sur le revenu | 96 a | 90 a | 96 a | 111 a | 87 f |
| Part des gains des affiliées | 14 | -4 | -7 | -15 | -15 |
| Bénéfice avant gains extraordinaires | 217 f | 209 f | 167 f | 182 f | 207 f |
| Gains extraordinaires | - | - | - | - | - |
| Bénéfice net | 217 f | 209 f | 167 f | 182 f | 207 f |

Tableau 24 - Soins de santé et assistance sociale

| | 2000 | 2 | 3 | 4 | 2001 |
|---|---------------------|---------------|--------------|--------------|--------------|
| | 1 | 2 | 3 | 4 | 1 |
| | millions de dollars | | | | |
| État de l'évolution de la situation financière | | | | | |
| Provenance | | | | | |
| Encaisse générée par l'exploitation | 171 f | -75 a | 569 f | 434 d | 329 f |
| Bénéfice net | 252 d | 208 f | 167 f | 182 f | 207 f |
| Éléments non monétaires | -80 e | -278 c | 403 d | 251 f | 123 f |
| <i>Dépréciation, épuisement et amortissement</i> | <i>111 c</i> | <i>124 c</i> | <i>119 c</i> | <i>140 c</i> | <i>139 c</i> |
| <i>Impôt sur le revenu différé</i> | <i>10 a</i> | <i>7 a</i> | <i>3</i> | <i>4 a</i> | <i>- b</i> |
| <i>Fonds de roulement</i> | <i>-74 a</i> | <i>79 a</i> | <i>16 f</i> | <i>84 c</i> | <i>12 c</i> |
| <i>Autres éléments non monétaires</i> | <i>-127 f</i> | <i>-488 b</i> | <i>265 f</i> | <i>23 b</i> | <i>-29 d</i> |
| Transactions monétaires de la période antérieure | - | -5 | - | 1 | - |
| Encaisse générée par le financement | -489 a | 345 c | 378 f | 248 a | 197 b |
| Augmentation des dépôts | - | - | - | - | - |
| Emprunts auprès de banques | 49 a | 74 b | -52 | 35 c | 18 f |
| Emprunts auprès des affiliées | 11 a | 9 f | 94 f | 40 d | 33 f |
| Autres emprunts | -547 a | -50 b | 271 c | 35 b | 97 b |
| <i>Acceptations bancaires et papier</i> | <i>-54</i> | <i>251</i> | <i>125</i> | <i>-81</i> | <i>8</i> |
| <i>Obligations</i> | <i>-75</i> | <i>-48</i> | <i>28</i> | <i>17</i> | <i>15</i> |
| <i>Hypothèques</i> | <i>-420 a</i> | <i>-390 a</i> | <i>93 f</i> | <i>51 d</i> | <i>54 d</i> |
| <i>Autres</i> | <i>2 a</i> | <i>138 a</i> | <i>24 b</i> | <i>49 a</i> | <i>20 f</i> |
| Avoir | -2 | 311 c | 65 | 138 | 49 a |
| Total, encaisse | -318 a | 270 f | 947 e | 682 b | 525 b |
| Utilisations | | | | | |
| Encaisse utilisée pour des placements | -19 a | 6 a | 344 b | 124 f | 114 a |
| Placements dans des affiliées | -106 a | - a | 170 b | 63 f | 65 a |
| Placements de portefeuille | 91 a | -4 a | 134 a | 42 b | 39 a |
| Prêts | -4 | 10 | 40 | 18 | 10 |
| <i>Prêts hypothécaires</i> | <i>-2</i> | <i>5</i> | <i>19</i> | <i>9</i> | <i>5</i> |
| <i>Prêts non hypothécaires</i> | <i>-2</i> | <i>5</i> | <i>21</i> | <i>9</i> | <i>5</i> |
| Encaisse utilisée pour immobilisations | -443 a | -209 a | 343 d | 135 f | 70 f |
| Encaisse utilisée pour dividendes | 177 | 178 | 194 | 204 | 208 |
| Utilisation totale de l'encaisse | -285 a | -25 a | 880 b | 462 f | 392 c |
| Augmentation/diminution de l'encaisse | -33 d | 295 d | 67 f | 220 a | 134 d |
| Certains postes, désaisonnalisés (DÉS.) | | | | | |
| Revenu d'exploitation | 3,117 | 3,121 | 3,244 | 3,296 | 3,280 |
| Bénéfice d'exploitation | 371 | 340 | 360 | 386 | 374 |
| Bénéfice avant gains extraordinaires | 210 | 188 | 180 | 197 | 199 |
| Bénéfice net | 210 | 188 | 180 | 197 | 199 |
| Ratios Sélectionnés | | | | | |
| Ratio des dettes à l'avoir | 1.340 | 1.327 | 1.354 | 1.366 | 1.374 |
| Marge bénéficiaire | 11.9% | 10.9% | 11.1% | 11.7% | 11.4% |
| Rendement de l'avoir | 15.8% | 13.1% | 12.3% | 13.4% | 13.4% |
| Rendement des capitaux employés | 9.3% | 8.0% | 7.3% | 7.8% | 7.8% |
| Variation en pourcentage de certains postes | | | | | |
| Revenu d'exploitation (DÉS.) | -1.3% | 0.1% | 3.9% | 1.6% | -0.5% |
| Dépenses d'exploitation (DÉS.) | 0.5% | 1.3% | 3.7% | 0.9% | -0.1% |
| Bénéfice d'exploitation (DÉS.) | -12.6% | -8.3% | 5.9% | 7.2% | -3.1% |

Tableau 25 - Arts, spectacles et loisirs

| | 2000 | | | | 2001 |
|---|---------------------|----------------|----------------|----------------|----------------|
| | 1 | 2 | 3 | 4 | 1 |
| | millions de dollars | | | | |
| Bilan | | | | | |
| Actifs | 7,602 b | 7,461 a | 7,526 a | 7,979 d | 8,287 d |
| Encaisse et dépôts | 620 a | 604 b | 617 b | 642 a | 642 a |
| Comptes débiteurs et revenu couru | 613 b | 610 b | 612 b | 616 a | 629 a |
| Stocks | 181 b | 176 d | 182 c | 186 b | 192 b |
| Placements et comptes auprès des affiliées | 1,876 b | 1,772 | 1,813 | 1,861 | 1,898 |
| Placements de portefeuille | 278 | 281 | 277 | 286 | 293 |
| Prêts | 185 c | 180 | 181 | 186 | 191 |
| <i>Hypothécaires</i> | 96 e | 91 | 92 | 95 | 98 |
| <i>Non hypothécaires</i> | 89 | 89 | 90 | 91 | 93 |
| Provision pour pertes sur placements et prêts | - | - | - | - | - |
| Engagements des clients comme acceptations | - | - | - | - | - |
| Immobilisations, nettes | 3,270 c | 3,228 c | 3,264 c | 3,464 f | 3,724 e |
| Autres actifs | 581 a | 609 a | 579 a | 739 | 717 a |
| Passifs | 6,322 b | 6,221 c | 6,269 c | 6,807 d | 7,050 d |
| Dépôts | - | - | - | - | - |
| Passif actuariel des assureurs | - | - | - | - | - |
| Comptes créditeurs et exigibilités courues | 1,088 a | 1,086 a | 1,059 a | 1,084 a | 1,112 a |
| Emprunts et comptes auprès des affiliées | 1,377 e | 1,375 f | 1,354 f | 1,632 f | 1,764 f |
| Emprunts | 2,640 b | 2,525 b | 2,622 a | 2,727 c | 2,827 c |
| <i>Emprunts et découverts</i> | 1,759 b | 1,669 b | 1,782 b | 1,736 | 1,833 |
| <i>Auprès de banques</i> | 1,040 a | 987 a | 1,093 | 1,120 | 1,135 |
| <i>Auprès d'autres</i> | 718 d | 681 d | 688 d | 616 | 698 |
| <i>Acceptations bancaires et papier</i> | 54 | 56 | 41 | 62 | 43 |
| <i>Obligations</i> | 322 | 322 | 323 | 333 | 342 |
| <i>Hypothèques</i> | 505 e | 478 f | 477 f | 596 f | 609 f |
| Impôt sur le revenu différé | 97 f | 125 | 128 | 130 | 127 |
| Engagements des clients comme acceptations | - | - | - | - | - |
| Autres passifs | 1,120 b | 1,111 b | 1,105 d | 1,234 a | 1,221 a |
| Avoir | 1,279 c | 1,241 d | 1,257 d | 1,172 a | 1,237 a |
| Capital-actions | 2,058 c | 2,049 d | 2,052 d | 1,838 a | 1,806 a |
| Avoir des détenteurs d'unité | - | - | - | - | - |
| Engagements à l'égard des assurés | - | - | - | - | - |
| Surplus d'apport et autres | 153 f | 136 | 137 | 144 | 173 |
| Bénéfices non répartis | -932 d | -945 d | -932 d | -810 b | -743 d |
| État des résultats | | | | | |
| Revenu d'exploitation | 1,183 b | 1,103 b | 979 a | 925 c | 1,192 c |
| Ventes de biens et de services | 1,079 b | 972 b | 877 a | 842 c | 1,089 c |
| Primes | - | - | - | - | - |
| Contreparties de rentes | - | - | - | - | - |
| Revenus d'intérêts chargés au compte d'opération | - | - | - | - | - |
| Revenus de dividendes chargés au compte d'opération | - | - | - | - | - |
| Gains sur la vente de titres et autres actifs | - | - | - | - | - |
| Autres revenus d'exploitation | 104 a | 131 a | 101 a | 83 a | 103 a |
| Dépenses d'exploitation | 1,136 a | 994 a | 897 a | 865 b | 1,111 b |
| Dépréciation, épuisement et amortissement | 61 c | 54 b | 46 c | 45 b | 60 b |
| Sinistres aux termes de contrats d'assurance | - | - | - | - | - |
| Sinistres aux termes de contrats de rentes | - | - | - | - | - |
| Augmentation normale du passif actuariel | - | - | - | - | - |
| Dépenses d'intérêts chargés au compte d'opération | - | - | - | - | - |
| Autres dépenses d'exploitation | 1,075 a | 940 a | 850 a | 820 b | 1,052 b |
| Bénéfice/perte d'exploitation | 47 f | 110 d | 82 c | 59 f | 81 e |
| Revenus d'intérêts et dividendes | 8 a | 10 a | 8 a | 9 | 10 |
| Dépenses d'intérêts sur les emprunts | 56 c | 51 b | 50 b | 51 c | 60 c |
| Gains/pertes | - c | 1 | -1 | 5 | - |
| Bénéfice avant impôt sur le revenu | -1 f | 69 e | 40 d | 22 f | 30 f |
| Impôt sur le revenu | -5 f | -7 | -6 | -11 | -11 |
| Part des gains des affiliées | - | - | - | - | - |
| Bénéfice avant gains extraordinaires | 4 f | 76 e | 45 e | 33 f | 41 f |
| Gains extraordinaires | - | - | - | - | - |
| Bénéfice net | 4 f | 76 e | 45 e | 33 f | 41 f |

Tableau 25 - Arts, spectacles et loisirs

| | 2000 | 2 | 3 | 4 | 2001 |
|---|---------------------|--------------|--------------|--------------|--------------|
| | 1 | | | | 1 |
| | millions de dollars | | | | |
| État de l'évolution de la situation financière | | | | | |
| Provenance | | | | | |
| Encaisse générée par l'exploitation | 151 f | 132 d | 65 f | 8 d | 103 f |
| Bénéfice net | -7 f | 76 e | 45 e | 35 f | 41 f |
| Éléments non monétaires | 156 f | 47 f | 27 f | -21 a | 62 f |
| <i>Dépréciation, épuisement et amortissement</i> | 55 b | 54 b | 46 c | 45 b | 60 b |
| <i>Impôt sur le revenu différé</i> | - | 3 | 1 | 1 | 1 |
| <i>Fonds de roulement</i> | -6 f | 41 b | -30 a | 8 f | 3 |
| <i>Autres éléments non monétaires</i> | 107 f | -51 d | 10 f | -75 a | -1 f |
| Transactions monétaires de la période antérieure | 2 f | 10 f | -7 | -6 a | - |
| Encaisse générée par le financement | 167 a | -47 f | 97 d | 235 b | 223 b |
| Augmentation des dépôts | - | - | - | - | - |
| Emprunts auprès de banques | 128 a | -38 a | 103 a | 29 | 16 |
| Emprunts auprès des affiliées | -12 b | -5 a | 5 a | 62 | 132 b |
| Autres emprunts | 7 a | 16 d | -20 f | 35 f | 85 b |
| <i>Acceptations bancaires et papier</i> | 3 | 1 | -15 | 1 | -19 |
| <i>Obligations</i> | 1 | - | 1 | 9 | 9 |
| <i>Hypothèques</i> | -16 | -4 f | -3 f | -2 f | 12 f |
| <i>Autres</i> | 19 a | 19 e | -3 e | 26 | 82 |
| Avoir | 44 a | -20 f | 9 f | 109 | -10 |
| Total, encaisse | 318 e | 85 f | 162 a | 243 a | 325 a |
| Utilisations | | | | | |
| Encaisse utilisée pour des placements | 75 | -9 | 16 | 79 | 51 |
| Placements dans des affiliées | 114 | -12 | 20 | 64 | 38 |
| Placements de portefeuille | -2 | 3 | -4 | 9 | 8 |
| Prêts | -37 | - | - | 6 | 5 |
| <i>Prêts hypothécaires</i> | -4 | - | - | 3 | 3 |
| <i>Prêts non hypothécaires</i> | -32 | - | - | 3 | 2 |
| Encaisse utilisée pour immobilisations | 35 a | 26 f | 52 a | 112 a | 259 a |
| Encaisse utilisée pour dividendes | 140 f | 45 | 37 | 40 | 42 |
| Utilisation totale de l'encaisse | 251 f | 62 f | 105 a | 231 a | 351 a |
| Augmentation/diminution de l'encaisse | 67 a | 23 f | 57 a | 12 a | -26 a |
| Certains postes, désaisonnalisés (DÉS.) | | | | | |
| Revenu d'exploitation | 1,161 | 1,001 | 1,082 | 945 | 1,164 |
| Bénéfice d'exploitation | 117 | 62 | 106 | 13 | 150 |
| Bénéfice avant gains extraordinaires | 49 | 52 | 22 | 35 | 87 |
| Bénéfice net | 49 | 52 | 22 | 35 | 87 |
| Ratios Sélectionnés | | | | | |
| Ratio des dettes à l'avoir | 3.140 | 3.143 | 3.163 | 3.719 | 3.713 |
| Marge bénéficiaire | 10.1% | 6.2% | 9.8% | 1.4% | 12.9% |
| Rendement de l'avoir | 15.4% | 16.7% | 6.9% | 11.9% | 28.3% |
| Rendement des capitaux employés | 7.1% | 7.0% | 4.7% | 5.1% | 9.0% |
| Variation en pourcentage de certains postes | | | | | |
| Revenu d'exploitation (DÉS.) | -21.8% | -13.8% | 8.1% | -12.7% | 23.2% |
| Dépenses d'exploitation (DÉS.) | -23.8% | -10.1% | 4.0% | -4.5% | 8.8% |
| Bénéfice d'exploitation (DÉS.) | 1.4% | -47.1% | 70.4% | -87.9% | 1072.9% |

Tableau 26 - Hébergement et services de restauration

| | 2000 | | | | 2001 |
|---|---------------------|-----------------|-----------------|-----------------|-----------------|
| | 1 | 2 | 3 | 4 | 1 |
| | millions de dollars | | | | |
| Bilan | | | | | |
| Actifs | 32,053 a | 30,514 b | 30,441 b | 30,924 b | 31,622 b |
| Encaisse et dépôts | 1,885 c | 1,749 d | 1,692 d | 1,604 c | 1,559 c |
| Comptes débiteurs et revenu couru | 1,175 b | 1,081 b | 1,139 c | 1,125 c | 1,179 c |
| Stocks | 924 c | 857 d | 889 d | 848 d | 840 d |
| Placements et comptes auprès des affiliées | 4,238 b | 4,124 b | 4,141 b | 4,211 b | 4,609 b |
| Placements de portefeuille | 551 f | 531 f | 535 f | 521 f | 523 f |
| Prêts | 661 f | 648 f | 566 a | 565 a | 564 a |
| <i>Hypothécaires</i> | 352 | 335 | 332 | 332 | 333 |
| <i>Non hypothécaires</i> | 310 f | 313 f | 235 f | 232 f | 231 f |
| Provision pour pertes sur placements et prêts | - | - | - | - | - |
| Engagements des clients comme acceptations | - | - | - | - | - |
| Immobilisations, nettes | 20,000 b | 18,667 b | 18,558 b | 19,167 b | 19,450 b |
| Autres actifs | 2,619 c | 2,857 c | 2,921 c | 2,882 c | 2,899 c |
| Passifs | 24,295 b | 23,550 c | 24,747 c | 25,757 c | 26,845 c |
| Dépôts | - | - | - | - | - |
| Passif actuariel des assureurs | - | - | - | - | - |
| Comptes créditeurs et exigibilités courues | 3,966 c | 3,893 d | 3,878 d | 3,780 d | 3,817 d |
| Emprunts et comptes auprès des affiliées | 8,508 b | 8,012 b | 7,881 c | 8,204 b | 8,674 b |
| Emprunts | 11,544 c | 10,976 d | 10,906 d | 10,731 d | 10,489 d |
| <i>Emprunts et découverts</i> | 5,254 d | 5,004 e | 4,909 f | 4,490 f | 4,449 f |
| <i>Auprès de banques</i> | 2,333 f | 2,203 f | 2,187 f | 2,236 f | 2,200 f |
| <i>Auprès d'autres</i> | 2,921 e | 2,802 f | 2,722 f | 2,254 f | 2,249 f |
| <i>Acceptations bancaires et papier</i> | 664 | 643 | 661 | 709 | 712 |
| <i>Obligations</i> | 2,743 f | 2,686 f | 2,683 f | 2,632 f | 2,638 f |
| <i>Hypothèques</i> | 2,883 b | 2,643 c | 2,652 c | 2,900 d | 2,691 d |
| Impôt sur le revenu différé | -48 d | 127 e | 174 d | 76 f | -74 e |
| Engagements des clients comme acceptations | - | - | - | - | - |
| Autres passifs | 326 f | 542 f | 1,908 f | 2,967 f | 3,938 f |
| Avoir | 7,758 b | 6,964 c | 5,695 c | 5,167 c | 4,778 c |
| Capital-actions | 6,664 b | 6,248 c | 6,293 c | 6,349 c | 6,721 b |
| Avoir des détenteurs d'unité | - | - | - | - | - |
| Engagements à l'égard des assurés | - | - | - | - | - |
| Surplus d'apport et autres | 548 f | 535 f | 535 f | 545 f | 637 d |
| Bénéfices non répartis | 545 f | 180 f | -1,134 f | -1,726 f | -2,580 f |
| État des résultats | | | | | |
| Revenu d'exploitation | 10,165 b | 10,696 b | 9,587 b | 8,837 c | 8,464 c |
| Ventes de biens et de services | 9,219 b | 9,738 b | 8,699 c | 7,952 d | 7,578 c |
| Primes | - | - | - | - | - |
| Contreparties de rentes | - | - | - | - | - |
| Revenus d'intérêts chargés au compte d'opération | - | - | - | - | - |
| Revenus de dividendes chargés au compte d'opération | - | - | - | - | - |
| Gains sur la vente de titres et autres actifs | - | - | - | - | - |
| Autres revenus d'exploitation | 946 c | 958 e | 888 d | 885 c | 886 c |
| Dépenses d'exploitation | 9,411 a | 10,380 b | 10,101 c | 9,411 d | 8,799 c |
| Dépréciation, épuisement et amortissement | 463 b | 528 c | 504 c | 464 c | 423 c |
| Sinistres aux termes de contrats d'assurance | - | - | - | - | - |
| Sinistres aux termes de contrats de rentes | - | - | - | - | - |
| Augmentation normale du passif actuariel | - | - | - | - | - |
| Dépenses d'intérêts chargés au compte d'opération | - | - | - | - | - |
| Autres dépenses d'exploitation | 8,949 a | 9,852 b | 9,597 c | 8,947 d | 8,376 c |
| Bénéfice/perte d'exploitation | 754 d | 316 e | -514 d | -574 e | -335 d |
| Revenus d'intérêts et dividendes | 50 a | 44 b | 42 b | 37 b | 54 d |
| Dépenses d'intérêts sur les emprunts | 423 c | 453 e | 418 e | 364 c | 342 c |
| Gains/pertes | 39 a | 4 d | 3 c | 18 f | 9 f |
| Bénéfice avant impôt sur le revenu | 420 f | -89 f | -887 f | -883 f | -615 e |
| Impôt sur le revenu | 208 f | 256 f | 282 f | 208 f | 228 e |
| Part des gains des affiliées | 1 | 4 | 4 | 1 | 1 |
| Bénéfice avant gains extraordinaires | 213 f | -341 f | -1,165 f | -1,090 f | -841 f |
| Gains extraordinaires | - | - | - | - | - |
| Bénéfice net | 213 f | -341 f | -1,165 f | -1,090 f | -841 f |

Tableau 26 - Hébergement et services de restauration

| | 2000 | | | | 2001 |
|---|---------------------|---------------|----------------|---------------|----------------|
| | 1 | 2 | 3 | 4 | 1 |
| | millions de dollars | | | | |
| État de l'évolution de la situation financière | | | | | |
| Provenance | | | | | |
| Encaisse générée par l'exploitation | 437 f | 106 f | 580 f | 254 f | 298 f |
| Bénéfice net | 190 f | -329 f | -1,168 f | -1,102 f | -841 f |
| Éléments non monétaires | 292 e | 432 e | 1,752 f | 1,365 f | 1,145 d |
| <i>Dépréciation, épuisement et amortissement</i> | <i>451 b</i> | <i>522 c</i> | <i>502 c</i> | <i>461 c</i> | <i>423 c</i> |
| <i>Impôt sur le revenu différé</i> | <i>13 b</i> | <i>-20 c</i> | <i>- f</i> | <i>-12 f</i> | <i>-3 f</i> |
| <i>Fonds de roulement</i> | <i>120 f</i> | <i>23 f</i> | <i>-100 f</i> | <i>-52 f</i> | <i>-134 e</i> |
| <i>Autres éléments non monétaires</i> | <i>-292 c</i> | <i>-94 e</i> | <i>1,350 f</i> | <i>969 f</i> | <i>859 d</i> |
| Transactions monétaires de la période antérieure | -45 f | 3 f | -5 a | -9 f | -6 f |
| Encaisse générée par le financement | 1,587 d | -112 c | 45 f | 343 f | 1,238 a |
| Augmentation des dépôts | - | - | - | - | - |
| Emprunts auprès de banques | 190 f | -78 f | -42 f | 97 f | -9 f |
| Emprunts auprès des affiliées | 613 b | 395 a | -16 f | 300 e | 713 a |
| Autres emprunts | 536 f | -500 d | -3 f | -116 f | 45 e |
| <i>Acceptations bancaires et papier</i> | <i>11 f</i> | <i>-50</i> | <i>-13</i> | <i>-9</i> | <i>3</i> |
| <i>Obligations</i> | <i>127 f</i> | <i>-145 f</i> | <i>13 f</i> | <i>30 f</i> | <i>14 f</i> |
| <i>Hypothèques</i> | <i>196 f</i> | <i>-259 a</i> | <i>-14 f</i> | <i>276 f</i> | <i>20 e</i> |
| <i>Autres</i> | <i>201 f</i> | <i>-46 f</i> | <i>11 f</i> | <i>-413 f</i> | <i>8 f</i> |
| Avoir | 249 e | 71 d | 106 d | 62 f | 489 a |
| Total, encaisse | 2,023 d | -6 f | 625 f | 596 f | 1,535 a |
| Utilisations | | | | | |
| Encaisse utilisée pour des placements | 205 f | 135 b | 33 f | 48 f | 420 a |
| Placements dans des affiliées | 45 f | 184 b | 137 f | 65 f | 417 a |
| Placements de portefeuille | 54 f | -23 f | - f | -15 f | 3 b |
| Prêts | 107 f | -26 f | -103 f | -2 a | - a |
| <i>Prêts hypothécaires</i> | <i>35</i> | <i>-17</i> | <i>-3</i> | <i>1</i> | <i>1</i> |
| <i>Prêts non hypothécaires</i> | <i>72 f</i> | <i>-10 f</i> | <i>-100 f</i> | <i>-2 f</i> | <i>-1 f</i> |
| Encaisse utilisée pour immobilisations | 1,163 c | -570 f | -14 f | 329 f | 834 a |
| Encaisse utilisée pour dividendes | 117 | 189 | 109 | 115 | 115 |
| Utilisation totale de l'encaisse | 1,485 d | -246 e | 128 f | 493 e | 1,369 a |
| Augmentation/diminution de l'encaisse | 538 f | 241 e | 497 f | 104 f | 167 d |
| Certains postes, désaisonnalisés (DÉS.) | | | | | |
| Revenu d'exploitation | 10,406 | 10,195 | 9,609 | 9,076 | 8,677 |
| Bénéfice d'exploitation | 636 | 289 | -381 | -561 | -507 |
| Bénéfice avant gains extraordinaires | 178 | -275 | -1,064 | -1,223 | -888 |
| Bénéfice net | 178 | -275 | -1,064 | -1,223 | -888 |
| Ratios Sélectionnés | | | | | |
| Ratio des dettes à l'avoir | 2.585 | 2.727 | 3.299 | 3.664 | 4.011 |
| Marge bénéficiaire | 6.1% | 2.8% | -4.0% | -6.2% | -5.8% |
| Rendement de l'avoir | 9.2% | -15.8% | -74.7% | -94.7% | -74.3% |
| Rendement des capitaux employés | 6.7% | 1.3% | -11.8% | -15.3% | -9.8% |
| Variation en pourcentage de certains postes | | | | | |
| Revenu d'exploitation (DÉS.) | 1.2% | -2.0% | -5.7% | -5.5% | -4.4% |
| Dépenses d'exploitation (DÉS.) | 6.7% | 1.4% | 0.8% | -3.5% | -4.7% |
| Bénéfice d'exploitation (DÉS.) | -43.9% | -54.6% | -231.9% | -47.4% | 9.7% |

Tableau 27 - Autres services, sauf les administrations publiques

| | 2000 | | | | 2001 |
|---|---------------------|-----------------|-----------------|-----------------|-----------------|
| | 1 | 2 | 3 | 4 | 1 |
| | millions de dollars | | | | |
| Bilan | | | | | |
| Actifs | 24,470 a | 24,972 a | 25,693 a | 26,269 a | 26,359 a |
| Encaisse et dépôts | 1,407 a | 1,468 a | 1,497 a | 1,585 b | 1,581 b |
| Comptes débiteurs et revenu couru | 3,826 a | 3,901 a | 4,098 a | 4,210 a | 4,290 a |
| Stocks | 4,280 a | 4,442 a | 4,616 b | 4,805 a | 4,864 a |
| Placements et comptes auprès des affiliées | 1,418 a | 1,390 a | 1,403 a | 1,448 a | 1,444 a |
| Placements de portefeuille | 627 f | 652 f | 663 f | 673 f | 665 f |
| Prêts | 326 | 341 f | 351 d | 359 b | 355 c |
| <i>Hypothécaires</i> | 164 | 172 f | 176 f | 182 c | 178 f |
| <i>Non hypothécaires</i> | 162 | 169 | 175 | 178 | 177 |
| Provision pour pertes sur placements et prêts | - | - | - | - | - |
| Engagements des clients comme acceptations | - | - | - | - | - |
| Immobilisations, nettes | 7,778 a | 7,890 a | 8,047 a | 8,105 a | 8,111 a |
| Autres actifs | 4,808 a | 4,889 a | 5,018 a | 5,085 a | 5,051 a |
| Passifs | 18,207 a | 18,696 a | 19,135 a | 19,541 a | 19,445 a |
| Dépôts | - | - | - | - | - |
| Passif actuariel des assureurs | - | - | - | - | - |
| Comptes créditeurs et exigibilités courues | 3,596 a | 3,740 a | 3,907 a | 4,120 a | 4,105 a |
| Emprunts et comptes auprès des affiliées | 3,426 b | 3,457 b | 3,560 b | 3,602 c | 3,554 c |
| Emprunts | 4,827 a | 5,009 a | 5,142 a | 5,321 b | 5,399 b |
| <i>Emprunts et découverts</i> | 3,266 b | 3,414 b | 3,518 b | 3,591 b | 3,621 c |
| <i>Auprès de banques</i> | 1,794 a | 1,864 a | 1,904 a | 1,942 a | 1,931 a |
| <i>Auprès d'autres</i> | 1,473 f | 1,550 f | 1,614 e | 1,649 f | 1,690 f |
| <i>Acceptations bancaires et papier</i> | 139 | 143 | 146 | 224 | 276 |
| <i>Obligations</i> | 676 c | 701 c | 713 c | 731 b | 728 b |
| <i>Hypothèques</i> | 745 b | 750 b | 765 b | 775 b | 774 b |
| Impôt sur le revenu différé | 378 a | 386 a | 404 a | 407 a | 408 a |
| Engagements des clients comme acceptations | - | - | - | - | - |
| Autres passifs | 5,980 a | 6,104 a | 6,122 a | 6,091 a | 5,978 a |
| Avoir | 6,263 a | 6,276 a | 6,557 b | 6,728 b | 6,915 b |
| Capital-actions | 3,365 a | 3,411 a | 3,542 a | 3,580 a | 3,562 a |
| Avoir des détenteurs d'unité | - | - | - | - | - |
| Engagements à l'égard des assurés | - | - | - | - | - |
| Surplus d'apport et autres | 379 a | 341 a | 335 a | 346 a | 351 a |
| Bénéfices non répartis | 2,518 b | 2,524 c | 2,680 d | 2,802 e | 3,002 f |
| État des résultats | | | | | |
| Revenu d'exploitation | 7,432 a | 7,095 a | 7,074 a | 7,254 a | 7,373 a |
| Ventes de biens et de services | 7,120 a | 6,798 a | 6,778 a | 6,974 a | 7,106 a |
| Primes | - | - | - | - | - |
| Contreparties de rentes | - | - | - | - | - |
| Revenus d'intérêts chargés au compte d'opération | - | - | - | - | - |
| Revenus de dividendes chargés au compte d'opération | - | - | - | - | - |
| Gains sur la vente de titres et autres actifs | - | - | - | - | - |
| Autres revenus d'exploitation | 312 b | 297 b | 296 c | 280 d | 268 d |
| Dépenses d'exploitation | 6,993 a | 6,719 a | 6,646 a | 6,800 a | 6,946 a |
| Dépréciation, épuisement et amortissement | 177 a | 184 a | 181 a | 186 a | 176 a |
| Sinistres aux termes de contrats d'assurance | - | - | - | - | - |
| Sinistres aux termes de contrats de rentes | - | - | - | - | - |
| Augmentation normale du passif actuariel | - | - | - | - | - |
| Dépenses d'intérêts chargés au compte d'opération | - | - | - | - | - |
| Autres dépenses d'exploitation | 6,816 a | 6,535 a | 6,465 a | 6,614 a | 6,770 a |
| Bénéfice/perte d'exploitation | 438 a | 376 a | 428 b | 454 a | 427 a |
| Revenus d'intérêts et dividendes | 20 d | 21 d | 23 d | 24 e | 22 e |
| Dépenses d'intérêts sur les emprunts | 99 a | 105 a | 103 a | 109 a | 104 a |
| Gains/pertes | -14 a | -3 a | -5 b | -11 | 1 |
| Bénéfice avant impôt sur le revenu | 345 a | 289 a | 342 b | 358 a | 346 a |
| Impôt sur le revenu | 82 a | 89 a | 96 b | 120 b | 131 a |
| Part des gains des affiliées | 4 | 3 | 6 | 5 | 5 |
| Bénéfice avant gains extraordinaires | 268 a | 202 a | 251 b | 242 a | 219 a |
| Gains extraordinaires | - | - | - | - | - |
| Bénéfice net | 268 a | 202 a | 251 b | 242 a | 219 a |

Tableau 27 - Autres services, sauf les administrations publiques

| | 2000 | 2 | 3 | 4 | 2001 |
|---|---------------------|---------------|---------------|---------------|---------------|
| | 1 | | | | 1 |
| | millions de dollars | | | | |
| État de l'évolution de la situation financière | | | | | |
| Provenance | | | | | |
| Encaisse générée par l'exploitation | 1,861 a | 281 e | 171 b | 254 f | 105 e |
| Bénéfice net | 260 a | 202 a | 254 b | 243 a | 219 a |
| Éléments non monétaires | 15 d | 90 f | -87 a | 26 d | -115 b |
| <i>Dépréciation, épuisement et amortissement</i> | <i>175 a</i> | <i>184 a</i> | <i>181 a</i> | <i>185 a</i> | <i>176 a</i> |
| <i>Impôt sur le revenu différé</i> | <i>15 a</i> | <i>7 c</i> | <i>8 c</i> | <i>-2 a</i> | <i>1 c</i> |
| <i>Fonds de roulement</i> | <i>-411 d</i> | <i>-106 f</i> | <i>-115 b</i> | <i>-19 b</i> | <i>-159 f</i> |
| <i>Autres éléments non monétaires</i> | <i>236 f</i> | <i>4 a</i> | <i>-160 a</i> | <i>-139 d</i> | <i>-134 b</i> |
| Transactions monétaires de la période antérieure | 1,585 a | -11 a | 4 e | -15 | 1 |
| Encaisse générée par le financement | 765 f | 346 c | 203 c | 220 a | 36 f |
| Augmentation des dépôts | - | - | - | - | - |
| Emprunts auprès de banques | 88 b | 69 f | 29 f | 34 d | - f |
| Emprunts auprès des affiliées | 276 f | 99 f | 47 e | 110 a | -35 d |
| Autres emprunts | 317 f | 126 f | 53 f | 42 a | 85 f |
| <i>Acceptations bancaires et papier</i> | <i>10</i> | <i>4</i> | <i>3</i> | <i>-18</i> | <i>44</i> |
| <i>Obligations</i> | <i>84 f</i> | <i>25 a</i> | <i>12 f</i> | <i>15 b</i> | <i>4 b</i> |
| <i>Hypothèques</i> | <i>56 b</i> | <i>14 f</i> | <i>11 f</i> | <i>9 a</i> | <i>- b</i> |
| <i>Autres</i> | <i>167 f</i> | <i>83 f</i> | <i>28 f</i> | <i>35 a</i> | <i>38 f</i> |
| Avoir | 83 f | 52 e | 73 a | 34 a | -15 a |
| Total, encaisse | 2,626 a | 627 d | 374 f | 474 d | 141 |
| Utilisations | | | | | |
| Encaisse utilisée pour des placements | 332 f | 88 b | 30 d | 53 a | -14 f |
| Placements dans des affiliées | 156 a | 50 a | 10 a | 41 a | -7 a |
| Placements de portefeuille | 148 f | 23 d | 11 b | 6 b | -2 f |
| Prêts | 28 | 15 f | 10 a | 6 d | -5 a |
| <i>Prêts hypothécaires</i> | <i>14</i> | <i>9 f</i> | <i>3 a</i> | <i>3 f</i> | <i>-4 a</i> |
| <i>Prêts non hypothécaires</i> | <i>14</i> | <i>7</i> | <i>6</i> | <i>3</i> | <i>-1</i> |
| Encaisse utilisée pour immobilisations | 330 c | 183 f | 104 d | 72 f | 21 f |
| Encaisse utilisée pour dividendes | 121 | 154 | 130 f | 141 a | 131 d |
| Utilisation totale de l'encaisse | 784 f | 426 d | 263 d | 266 c | 138 f |
| Augmentation/diminution de l'encaisse | 1,843 a | 201 d | 110 f | 208 d | 3 d |
| Certains postes, désaisonnalisés (DÉS.) | | | | | |
| Revenu d'exploitation | 7,617 | 6,703 | 7,187 | 7,348 | 7,535 |
| Bénéfice d'exploitation | 451 | 355 | 439 | 451 | 440 |
| Bénéfice avant gains extraordinaires | 252 | 211 | 264 | 237 | 201 |
| Bénéfice net | 252 | 211 | 264 | 237 | 201 |
| Ratios Sélectionnés | | | | | |
| Ratio des dettes à l'avoir | 1.318 | 1.349 | 1.327 | 1.326 | 1.295 |
| Marge bénéficiaire | 5.9% | 5.3% | 6.1% | 6.1% | 5.8% |
| Rendement de l'avoir | 16.1% | 13.4% | 16.1% | 14.1% | 11.6% |
| Rendement des capitaux employés | 8.9% | 7.5% | 8.7% | 7.9% | 7.1% |
| Variation en pourcentage de certains postes | | | | | |
| Revenu d'exploitation (DÉS.) | 2.4% | -12.0% | 7.2% | 2.2% | 2.5% |
| Dépenses d'exploitation (DÉS.) | 1.3% | -11.4% | 6.3% | 2.2% | 2.9% |
| Bénéfice d'exploitation (DÉS.) | 23.2% | -21.4% | 23.7% | 2.8% | -2.4% |

PUBLICATIONS ÉLECTRONIQUES DISPONIBLES À
www.statcan.ca



DESCRIPTION DES DONNÉES

DESCRIPTION DES DONNÉES

Révision des Statistiques financières trimestrielles des entreprises

À partir du premier trimestre de 1999, on a apporté des changements considérables à l'Enquête trimestrielle sur les statistiques financières des entreprises, qui influent sur la comparabilité et la continuité chronologique de ces statistiques. Les analystes de données sont avisés que la présentation des statistiques repose désormais sur le Système de classification des industries de l'Amérique du Nord (SCIAN Canada 1997) qui diffère de façon marquée de la Classification type des industries pour compagnies et entreprises (CTI-C) de 1980 utilisée auparavant. Des modifications ont aussi été apportées à certains aspects méthodologiques de l'enquête.

Bien que ces modifications aient amélioré la qualité et la fiabilité des statistiques, elles influent sur la capacité des utilisateurs d'établir des liens entre les données et de comparer les nouvelles données aux données antérieures obtenues par l'ancienne méthode basée sur la CTI-C.

Les données chronologiques établies à partir du SCIAN Canada 1997 pour la période allant de 1988 à 1998 sont disponibles dans CANSIM. La série précédente basée sur la CTI-C se termine au quatrième trimestre de 1998.

Révision du traitement des sociétés d'investissement et de portefeuille (SCIAN 55 et partie du SCIAN 5239)

À compter du premier trimestre de la diffusion de 1999, la branche *Sociétés d'investissement et de portefeuille* auparavant classée selon la CTI-C (CTI-C 6216 et 6239) a été divisée en diverses branches établies à partir du SCIAN Canada 1997 (SCIAN). Les sociétés de portefeuille ont été classées dans le SCIAN 55, *Gestion de sociétés et d'entreprises*. Les sociétés d'investissement ont été incluses dans le SCIAN 5239 *Autres activités d'investissements financiers* (code 523B au niveau III, 164 catégories, qui comprend également d'autres activités financières comme les bourses de valeurs mobilières et de marchandises et autres activités d'investissements financiers).

La branche basée sur l'ancienne CTI-C pour les sociétés d'investissement et de portefeuille n'a pas été incluse dans les totaux des branches d'activité de l'Enquête trimestrielle sur les statistiques financières des entreprises. Selon le SCIAN, les sociétés d'investissement et de portefeuille sont comprises dans les totaux des branches.

Toutefois, le SCIAN 55 ne comprend pas toutes les données sur les sociétés de portefeuille dans l'économie canadienne. Bon nombre de sociétés de portefeuille sont regroupées avec d'autres composantes d'une entreprise et

classées selon la fonction SCIAN dominante, comme il est déterminé par les règles de classification du Registre des entreprises. (Il s'agit d'un système semblable à l'ancien système de classification de la CTI-C étant donné que ce ne sont pas toutes les sociétés de portefeuille qui sont comprises dans les Sociétés d'investissement et de portefeuille, CTI-C 6216 et CTI-C 6239).

Les groupes de sociétés considérés comme une seule entreprise statistique devraient habituellement faire rapport à l'Enquête trimestrielle sur les statistiques financières des entreprises comme une seule unité consolidée. L'entreprise et la société de portefeuille mère seraient classées ensemble dans la branche dominante du SCIAN et pas nécessairement dans le SCIAN 55.

Lorsqu'il est déterminé que plus d'une entreprise statistique existe au sein d'un groupe de sociétés, le Registre des entreprises peut classer la composante société de portefeuille de cette entité dans le SCIAN 55, et les autres opérations seraient classées dans le SCIAN selon leur fonction dominante.

Les sociétés de portefeuille qui détiennent des intérêts dans d'autres sociétés de portefeuille ou qui détiennent des intérêts dans des filiales étrangères, seraient toujours classées dans le SCIAN 55 (le regroupement des opérations étrangères n'est pas autorisé aux fins de l'Enquête trimestrielle sur les statistiques financières des entreprises).

Description et utilisation des données

Les données recueillies dans l'Enquête trimestrielle sur les statistiques financières des entreprises (SFT) sont composées des états financiers généralement préparés par les entreprises constituées en personne morale pour déclarer leur situation financière et leurs résultats. Les données portent sur l'actif, le passif et les capitaux propres figurant dans un bilan trimestriel. En outre, les éléments de revenus et de dépenses, tels qu'ils sont indiqués dans l'état des résultats trimestriel, ainsi que d'autres éléments supplémentaires, sont recueillis dans l'enquête trimestrielle.

Les renseignements recueillis dans le cadre de l'Enquête trimestrielle sur les statistiques financières des entreprises procurent des données servant à deux grandes applications. Il s'agit d'abord de déterminer la situation financière et les résultats des entreprises constituées en personne morale par regroupements de branches. C'est là le thème principal de la présente publication. Cette application est analogue à celle que les gestionnaires, les investisseurs et les prêteurs font des états financiers de chacune des entreprises. Les statistiques sont utilisées par une vaste gamme d'économistes et d'analystes de l'industrie, notamment les organismes de réglementation fédéraux et provinciaux qui surveillent les établissements financiers et autres au

Canada. Ces renseignements sont également un élément essentiel servant à la mesure des bénéfices des sociétés et des provisions pour consommation de capital dans le Système canadien de comptabilité nationale (SCCN).

La deuxième grande application, ce sont les renseignements fournis sur les avoirs financiers et les opérations financières dans les comptes sectoriels du SCCN. Ce sont les Comptes du bilan national et les Comptes des flux financiers. Dans le SCCN, l'économie nationale est subdivisée en plusieurs secteurs, dont le secteur des entreprises autres que financières, le secteur des entreprises financières, le secteur public, ainsi que le secteur des particuliers et des entreprises individuelles, ce qui comprend les établissements sans but lucratif au service des ménages. Les données de l'enquête trimestrielle (servant à préparer cette publication) sont combinées avec des renseignements supplémentaires pour le secteur des entreprises et d'autres secteurs pour produire des comptes complets englobant toute l'économie qui illustrent la création et la distribution du patrimoine, de même que le financement de l'activité économique. Cela est rendu possible grâce à la présentation de nombreux détails sur les établissements financiers dans le cadre des comptes sectoriels

En outre, les flux financiers et la position courante entre les résidents canadiens et les non-résidents sont mesurés dans *la Balance des paiements internationaux du Canada* et dans *le Bilan des investissements internationaux du Canada*, respectivement. Ces deux publications se fondent sur les données d'enquête trimestrielle pour mesurer l'activité financière des entreprises auprès des non-résidents.

Fréquence et période de référence

Les données sont trimestrielles. Il s'agit de couvrir une période de référence civile (c.-à-d. les trimestres se terminant en mars, en juin, en septembre ou en décembre).

Cependant, les données recueillies pour chaque entreprise couvrent les trimestres d'exercice (qui peuvent ne pas coïncider avec les trimestres civils). Pour produire les estimations correspondant à un trimestre civil, on associe les données de chaque entreprise à différents trimestres d'exercice. Pour obtenir les estimations de la période civile, on inclut tous les trimestres financiers se terminant dans le trimestre civil. Par exemple, les estimations pour le deuxième trimestre comprennent tous les trimestres financiers se terminant en avril, mai ou juin (voir le tableau 1).

Champ d'observation

L'économie nationale comprend les secteurs des entreprises financières et non financières, le secteur public, ainsi que le secteur des particuliers et des entreprises individuelles, ce qui comprend les établissements sans but lucratif au service des ménages. La présente publication porte sur les entreprises constituées des secteurs des entreprises financières et non financières. Les entreprises commerciales contrôlées par les administrations sont exclues de l'Enquête trimestrielle sur les statistiques financières des entreprises et elles sont observées par la Division des institutions publiques de Statistique Canada. Les entreprises sans but lucratif sont également exclues de cette enquête.

Unité statistique

Pour le rassemblement des statistiques, Statistique Canada a établi une structure hiérarchique d'unités pour chaque entreprise. Les quatre unités statistiques types qui sont utilisées sont énumérées dans l'ordre descendant ci-après :

- Entreprise
- Compagnie
- Établissement
- Emplacement

Tableau 1

| Trimestre civil de publication | Trimestres d'exercice inclus se terminant en : | | |
|--------------------------------|--|----------|-----------|
| Premier | janvier | février | mars |
| Deuxième | avril | mai | juin |
| Troisième | juillet | août | septembre |
| Quatrième | octobre | novembre | décembre |

L'unité statistique utilisée dans l'Enquête trimestrielle sur les statistiques financières est l'entreprise. L'entreprise se définit comme suit : regroupement d'activités, sous une même propriété et un même contrôle, pour lequel une série d'états financiers consolidés sont produits annuellement.

Dans le cas d'entreprises simples, l'entreprise et l'établissement sont une seule et même entité et les deux sont classés dans la même branche. Il existe toutefois de nombreuses entreprises multiétablissements dont les établissements peuvent appartenir à une ou plusieurs branches. Ces entreprises sont classées dans la branche prédominante de leurs établissements.

À signaler que les données du SCIAN Canada rassemblées selon l'entreprise ne peuvent être directement comparées avec les données du SCIAN Canada établies selon l'établissement.

Concepts, définitions et méthodes comptables

Les concepts et les définitions pour la plupart des entreprises sont fondés sur les lignes directrices de l'Institut canadien des comptables agréés. Les entreprises réglementées peuvent adopter des méthodes et des définitions établies par les organismes de réglementation. Cependant, ces méthodes sont généralement semblables aux principes comptables généralement reconnus (PCGR) de l'Institut canadien des comptables agréés.

Champ d'application

Les données financières présentées dans cette publication sont celles qui figurent dans les comptes et les états suivants :

- Bilan
- État des résultats
- État de l'évolution de la situation financière

Bien qu'ils ne figurent pas dans la présente publication, d'autres éléments d'information sont disponibles pour certaines entreprises sur demande.

Classification et présentation de l'information financière

Il n'existe pas de classification normalisée et généralement reconnue de l'information financière. C'est pourquoi nous avons dû en établir une pour la présenter uniformément pour toutes les entreprises. La présentation des éléments financiers dans la présente publication a été quelque peu condensée pour qu'il y ait uniformité pour toutes les branches d'activité. D'autres données financières sont disponibles sur demande.

Classification des branches d'activité

Depuis le premier trimestre de 1999, l'Enquête trimestrielle sur les statistiques financières des entreprises est fondée sur le Système de classification des industries de l'Amérique du Nord (SCIAN Canada 1997). Avant le premier trimestre de 1999, c'est la Classification type des industries pour compagnies et entreprises (CTI-C 1980) qui était utilisée.

Le SCIAN a été élaboré par les organismes statistiques du Canada, du Mexique et des États-Unis pour qu'il y ait un cadre uniforme servant à la collecte, à l'analyse et à la diffusion des statistiques industrielles utilisées par les planificateurs des pouvoirs publics, par les universitaires et les chercheurs, par les entreprises, et par le public.

Le SCIAN est une classification des activités économiques axée sur les produits qui uniformise la façon dont les entreprises sont classées dans tout le Canada, le Mexique et les États-Unis. Il a été conçu principalement pour la classification de la production économique réalisée à l'échelle de l'établissement ; c'est l'activité qui contribue la plus grande valeur ajoutée qui détermine le code SCIAN pour l'établissement.

Pour déterminer quel code du SCIAN Canada 1997 doit être attribué à une entreprise statistique, il faut déterminer le code SCIAN Canada 1997 pour chaque établissement appartenant à l'entreprise statistique. Puis on attribue à l'entreprise statistique le code du SCIAN Canada 1997 qui représente la plus grande valeur ajoutée. Le système de classification du SCIAN Canada 1997 (contrairement à la CTI-C 1980) n'a pas de catégories pour les activités intégrées. Par exemple, une entreprise pétrolière peut faire de l'exploration, de l'extraction minière, du raffinage, de l'expédition et la vente au détail de produits pétroliers. Tandis que la CTI-C 1980 offrait un code de classification pour les activités pétrolières intégrées, dans le SCIAN Canada 1997 une telle entreprise est classée selon le code de cette classification relatif à l'activité qui procure la plus grande valeur ajoutée.

Le SCIAN Canada 1997 est une classification hiérarchisée détaillée comportant plus de 900 branches d'activité individuelles classées jusqu'à six chiffres. Elles sont regroupées en 20 secteurs d'activité, comme l'extraction minière, la fabrication, le commerce de gros, le commerce de détail et la construction.

Les statistiques financières trimestrielles sont disponibles aux trois niveaux de regroupement des industries du SCIAN Canada 1997. Le niveau le plus élevé, qui sert dans la présente publication, porte sur 24 catégories (voir le tableau 2), dont 17 comprennent les secteurs à deux chiffres du SCIAN Canada 1997, tandis que sept sont à un

niveau plus désagrégé. Le deuxième niveau de regroupement porte sur 58 catégories et est disponible sur demande. Le niveau le plus détaillé de regroupement porte sur 157 catégories en 1999 et de 164 catégories commençant en

2000 et il est également disponible sur demande. Le système de classification est de par sa nature hiérarchisé, de sorte que les niveaux plus détaillés de données se regroupent facilement avec les niveaux plus élevés.

Tableau 2
Niveau de regroupement de la publication

NIVEAU 1 DE REGROUPEMENT

| Code de catégorie d'entreprise | Titre | Codes inclus du SCIAN Canada 1997 |
|--------------------------------|--|-----------------------------------|
| 11 | Agriculture, foresterie, pêche et chasse | 11 |
| 21A | Extraction de pétrole, de gaz et de charbon | 211, 2121 |
| 21B | Extraction minière, sauf l'extraction de pétrole, de gaz et de charbon | 2122, 2123, 213 |
| 22 | Services publics | 22 |
| 23 | Construction | 23 |
| 31-33 | Fabrication | 31, 32, 33 |
| 41 | Commerce de gros | 41 |
| 44-45 | Commerce de détail | 44, 45 |
| 48-49 | Transport et entreposage | 48, 49 |
| 51 | Industrie de l'information et industrie culturelle | 51 |
| 5222 | Intermédiation financière non faite par le biais de dépôts | 5222 |
| 5241 | Sociétés d'assurance | 52411, 52412, 52413 |
| 5269 | Autres fonds et instruments financiers | 5269 |
| 52C | Autres intermédiaires financiers | 52231, 52239, 523, 5242 |
| 52D | Intermédiation de dépôt et de crédit | 5221, 52232 |
| 53 | Services immobiliers et services de location et de location à bail | 53 |
| 54 | Services professionnels, scientifiques et techniques | 54 |
| 55 | Gestion de sociétés et d'entreprises | 55 |
| 56 | Services administratifs, services de soutien, services de gestion des déchets et services d'assainissement | 56 |
| 61 | Services d'enseignement | 61 |
| 62 | Soins de santé et assistance sociale | 62 |
| 71 | Arts, spectacles et loisirs | 71 |
| 72 | Hébergement et services de restauration | 72 |
| 81 | Autres services, sauf les administrations publiques | 81 |

Exemple de classification des industries :

L'établissement d'un marchand d'automobiles qui vend des autos neuves serait classé selon le code 44111, *marchands d'automobiles neuves* du SCIAN Canada 1997. Aux fins de l'Enquête trimestrielle sur les statistiques financières des regroupements suivants :

Niveau III (164 catégories) : Groupe 4411 *Marchands d'automobiles*

Niveau II (58 catégories) : Sous-secteur 441 *Marchands de véhicules automobiles et de leurs pièces*

Niveau I (24 catégories) : Secteur 44-45 *Commerce de détail*

Calcul des estimations**Méthode statistique**

Les estimations globales proviennent de deux éléments différents. Une enquête-échantillon est menée auprès des plus grandes entreprises supérieures à une taille donnée au moyen d'un questionnaire envoyé par la poste. Les résultats sont multipliés par un facteur de pondération pour représenter l'univers dont l'échantillon a été tiré. Pour les entreprises en deçà de la taille fixée, les estimations (tirage nul) sont obtenues en appliquant une technique de régression aux données annuelles compilées à partir des états financiers de Revenu Canada. Le modèle calcule les estimations pour la portion à tirage nul de la population, en fonction des 164 catégories du niveau de regroupement III (par pays d'origine du contrôle), en utilisant les estimations basées sur la population interrogée et d'autres paramètres. La proportion de chacun des deux éléments des estimations finales (proportion visée par l'enquête et échantillon à tirage nul) varie considérablement selon le niveau de regroupement des branches d'activité. En ce qui a trait aux données sur le revenu et l'actif, la proportion représentée par l'enquête-échantillon varie de 5 % à 100 % de la population, au niveau de regroupement III.

Plan d'échantillonnage pour l'enquête-échantillon

Le Registre des entreprises (RE) de Statistique Canada est la base de sondage utilisée pour le tirage de l'échantillon - un échantillon aléatoire stratifié. Deux strates de taille différente sont utilisées pour chacun des regroupements du niveau III (164 catégories) (tirage complet et tirage partiel). Chaque regroupement est également stratifié en fonction du pays d'origine du contrôle (Canada, États-Unis ou autre pays étranger). Toutes les unités de la première strate (tirage complet) sont sélectionnées. Dans le cas de la strate inférieure (tirage partiel), le taux d'échantillonnage varie selon le regroupement, mais correspond en moyenne

à une unité sur sept. L'échantillon compte au total quelque 5 500 entreprises.

Limites des strates

Les limites des strates pour les échantillons à tirage complet, à tirage partiel et à tirage nul varient selon le regroupement des branches d'activité. Ces limites sont disponibles sur demande.

Poids de l'échantillon et imputation des réponses incomplètes et des non-réponses

Même si l'on consacre beaucoup d'efforts et de ressources à maximiser les taux de réponse, il y a toujours un élément de non-réponse dans une enquête statistique. Les données des unités qui ne répondent pas au questionnaire de la période courante sont imputées (on détermine leurs caractéristiques). On impute les nouvelles données en ajoutant un facteur de croissance aux dernières données fournies par l'unité. Ce facteur est établi en fonction des réponses au questionnaire d'enquête des unités qui sont le plus comparables à l'unité dont les données doivent être imputées.

Lorsque des données d'enquête partielles sur trois variables clés (actif total, revenus d'exploitation et bénéfices d'exploitation) sont reçues, on s'en sert pour calculer les facteurs d'imputation au niveau de l'unité. Dans le cas d'enregistrements pour lesquels il n'existe pas de données chronologiques, un système d'imputation par enregistrement donneur est utilisé. Une fois connue la taille du non-répondant, on trouve un répondant de taille analogue. L'information sur la taille se compose des trois variables clés. Si cette information n'est pas disponible, on utilise alors les données sur le revenu et l'actif tirées du Registre des entreprises. Dans le premier cas, on utilise l'enregistrement donneur pour calculer la distribution des valeurs détaillées par rapport aux trois variables clés. Dans le deuxième cas, les valeurs de l'enregistrement donneur sont copiées directement dans l'enregistrement du non-répondant. Lorsqu'il faut procéder à l'imputation par enregistrement donneur pour deux trimestres consécutifs ou plus, on ne choisit pas un nouvel enregistrement chaque fois ; on applique plutôt le facteur d'imputation aux données préalablement imputées.

On multiplie les valeurs obtenues pour les unités échantillonnées par un poids d'échantillonnage, pour obtenir des estimations pour l'ensemble de la population visée par l'enquête. Le poids d'échantillonnage se calcule à partir d'un certain nombre de facteurs, parmi lesquels figure la probabilité de sélection d'une unité dans l'échantillon.

Désaisonnalisation

L'élément saisonnier d'une série chronologique traduit les mouvements infra-annuels causés par les variations caractéristiques du climat, les congés fériés ou les autres facteurs qui réapparaissent généralement chaque année à peu près au même moment. Par la désaisonnalisation, on tente de mesurer le mouvement saisonnier dans une série chronologique et d'en éliminer l'effet sur les données observées.

La méthode de désaisonnalisation utilisée est une méthode informatisée de rapport à la moyenne mobile largement utilisée à Statistique Canada. Elle est fondée sur la Méthode II du U.S. Bureau of the Census, mais elle comporte des caractéristiques supplémentaires. Depuis le premier trimestre de 1999, la série des Statistiques financières trimestrielles est fondée sur une méthode de désaisonnalisation interpolative, laquelle consiste à recalculer les facteurs saisonniers chaque trimestre, en utilisant les données les plus récentes disponibles. Pour une description plus complète de ces fonctions, consultez *La méthode de désaisonnalisation X11ARIMA version 2000 – Fondements et le Guide de l'utilisateur*.

Les données qui ne comportent pas un degré élevé de saisonnalité ne sont pas désaisonnalisées. Dans ces cas, on utilise les données non désaisonnalisées plutôt que les données désaisonnalisées.

À partir de la publication du premier trimestre de 1999, la série financière trimestrielle est fondée sur la classification des industries du SCIAN Canada 1997 plutôt que sur la CTI-C utilisée antérieurement. Les données historiques fondées sur le SCIAN Canada 1997 ont été créées au moyen d'une table de concordance entre les anciens codes CTI-C et les nouveaux codes du SCIAN Canada 1997. Il n'existait pas avant 1998 un système fiable de codage des entreprises selon le SCIAN Canada 1997. Nous prévenons les utilisateurs que la qualité des séries rétrospectives et la désaisonnalisation qui en résulte peuvent ne pas être aussi fiables que les statistiques dérivées des résultats réels de l'enquête menée selon le SCIAN Canada 1997 à partir du premier trimestre de 1999.

Qualité des données

Il y a deux catégories d'erreurs dans les statistiques : les erreurs d'échantillonnage et les erreurs d'observation. Il y a une erreur d'échantillonnage lorsque les estimations sont établies en fonction d'un seul échantillon de l'univers et non de toutes les unités de l'univers. Ces erreurs sont mesurables.

Les erreurs d'observation peuvent provenir de plusieurs sources et il est beaucoup plus difficile de les mesurer.

Parmi les erreurs d'observation, il y a les erreurs qui se trouvent dans les renseignements fournis par les répondants, les erreurs de saisie des données et les autres erreurs de traitement.

Erreurs d'échantillonnage

Les enquêtes-échantillons sont conçues de façon à ce que l'échantillonnage soit le plus efficace possible (le plus petit échantillon où on relèvera une erreur d'échantillonnage d'une taille donnée). Cette optimisation ne s'applique normalement qu'à un nombre limité de variables, limitées par les éléments d'information disponibles au moment du plan et de la sélection de l'échantillon, par le niveau de ressources disponibles, et par la complexité inhérente à l'optimisation simultanée de nombreuses variables. L'échantillon utilisé pour obtenir les statistiques qui nous intéressent a été choisi de façon à fournir un niveau acceptable de précision relativement à l'actif et aux revenus par pays d'origine du contrôle. Par conséquent, les estimations pour d'autres éléments peuvent être moins précises.

La mesure de l'erreur d'échantillonnage est l'erreur-type. Cette mesure est fondée sur l'idée du choix de plusieurs échantillons, même si en réalité un seul échantillon est tiré. La variabilité de l'échantillonnage peut également être exprimée relativement à l'estimation comme telle. L'erreur-type en tant que pourcentage de l'estimation s'appelle le coefficient de variation (CV) ou erreur-type relative. Il est préférable que les CV soient petits puisque, plus ils le sont, plus la variabilité de l'échantillonnage est petite relativement à l'estimation.

Le tirage de l'échantillon pour l'Enquête trimestrielle sur les statistiques financières des entreprises a été fait de manière à ce que le CV au niveau de regroupement III (164 catégories), par pays d'origine du contrôle, ne soit pas supérieur à 10 %, pour les revenus d'exploitation ou l'actif total.

Erreurs d'estimation dans la strate non échantillonnée

Pour obtenir l'estimation pour les petites entreprises (tranche de tirage nul), on applique un modèle de régression statistique pour prédire la valeur de la tranche de la population à tirage nul au niveau III (soit 164 catégories) d'agrégation et basé sur des estimations de la tranche échantillonnée de la population ainsi que d'autres paramètres. L'erreur introduite par cette méthode dépend de plusieurs facteurs, notamment la contribution de ces strates aux estimations globales et l'erreur dans l'estimation du mouvement de la strate au moyen d'unités échantillonnées et d'autres facteurs externes. Il est difficile de calculer un coefficient de variation pour les strates non échantillonnées, car les estimations ne sont calculées qu'au

niveau de regroupement III. Par conséquent, le CV indiqué dans la publication ne reflète que la portion de l'estimation qui correspond à la portion visée par l'enquête. Lorsque l'estimation ne reflète que la portion à tirage nul, aucune valeur n'est indiquée pour le CV (blanc).

Autres erreurs d'observation

Il n'existe pas d'autre moyen objectif de mesurer les erreurs d'observation dans ces statistiques. Cependant, la plupart des erreurs de déclaration et de saisie sont corrigées grâce à la saisie informatique et aux procédures de révision complexes appliquées aux données. Cette façon de procéder est particulièrement efficace pour les données financières dont les liens comptables sont établis et doivent balancer. Toutefois, la plupart des données financières recueillies proviennent d'états financiers vérifiés de sorte qu'il y a peu d'erreurs et d'incohérences. De même, pour mener l'Enquête trimestrielle sur les statistiques financières des entreprises, on a recours à des comptables formés pour saisir et analyser les données déclarées de façon à minimiser la fréquence des erreurs d'observation.

L'erreur due à la non-réponse est une source d'erreur d'observation. Plusieurs mesures peuvent aider l'utilisateur à évaluer ce type d'erreur, y compris le taux de réponse et le taux de réponse selon les données.

Le taux de réponse est une mesure de la proportion de ces unités d'échantillonnage qui ont répondu à temps pour pouvoir être incluses dans l'estimation. Pour calculer le taux de réponse, il suffit de diviser le nombre de réponses réelles par le nombre total d'unités d'échantillonnage. Par exemple, un échantillon composé de 20 unités actives dont 10 ont répondu pour un trimestre particulier aurait un taux de réponse de 50 %.

Le taux de réponse est le suivant :

$$\frac{\text{Réponse complète} + \text{réponse partielle}}{\text{Réponse complète} + \text{réponse partielle} + \text{non-réponse}}$$

Le taux de réponse selon les données est la proportion de l'estimation fondée sur les données réelles déclarées. On le calcule en divisant l'actif ou les revenus théoriques (ou toute variable qui est analysée) que représentent les unités déclarantes par la valeur correspondante pour l'échantillon au complet. Dans l'exemple qui précède, si les 10 unités déclarantes ont un actif ayant théoriquement une valeur de 15 milliards \$ sur une valeur de 20 milliards \$, pour l'ensemble de l'échantillon, le taux de réponse selon les données pour l'actif serait de 75 %.

(Lorsque la valeur théorique est une valeur de base consignée qui provient de sources administratives et qui est disponible pour toute la population.)

Le taux de réponse selon les données pour l'actif est le suivant :

$$\frac{\text{Actif total à partir de réponses complètes} + \text{actif total à partir de réponses partielles}}{\text{Actif total à partir de réponses complètes} + \text{actif total à partir de réponses partielles} + \text{actif total à partir d'autres sources}}$$

(Lorsque la valeur de l'actif est la valeur théorique.)

Dans le cas des taux pondérés de réponse selon les données, des unités de l'échantillon sont surreprésentées en raison des facteurs de pondération. Certaines unités contribuent plus que d'autres aux estimations lorsque les pondérations sont appliquées. On calcule le taux pondéré de réponse selon les données en divisant la valeur de base pondérée des déclarants par l'échantillon pondéré de l'actif ou des revenus (ou toute variable qui est analysée). Dans l'exemple qui précède, si la valeur pondérée de l'actif des 10 unités déclarantes est de 40 milliards \$ sur une valeur pondérée de l'actif de l'échantillon de 50 milliards \$ pour l'ensemble de l'échantillon, le taux de réponse pondéré serait de 80 %.

Le taux pondéré de réponse selon les données pour l'actif est le suivant :

$$\frac{\text{Total de l'actif pondéré à partir de réponses complètes} + \text{total de l'actif pondéré à partir de réponses partielles}}{\text{Total de l'actif pondéré à partir de réponses complètes} + \text{total de l'actif pondéré à partir de réponses partielles} + \text{total de l'actif pondéré à partir d'autres sources}}$$

(Lorsque l'actif pondéré pour un déclarant est défini comme étant la pondération théorique multipliée par la valeur théorique de l'actif.)

Limites des données

Pour qu'elles puissent s'appliquer à l'analyse des séries chronologiques ou à l'analyse transversale, les définitions des données doivent être uniformes à l'intérieur d'une même période et d'une période à l'autre. Autrement dit, les écarts et les similitudes dans les données ne doivent traduire que des écarts réels, et non des écarts dans les définitions ou les concepts utilisés pour la production des données. La capacité d'utiliser les données aux fins d'analyse dépend du cadre conceptuel dans lequel les données sont utilisées.

Ces données sont conformes aux Principes comptables généralement reconnus (PCGR) de l'Institut canadien des comptables agréés. C'est ainsi qu'elles ne sont pas

nécessairement conformes aux concepts utilisés dans le Système canadien de comptabilité nationale.

Si les concepts des PCGR conviennent à l'application des données, il peut subsister des problèmes d'uniformité (entre les unités ou dans le temps) pour certains éléments pour lesquels les PCGR ne prévoient pas de traitement particulier ou permettent une certaine latitude. L'un des problèmes généraux que posent les PCGR pour certaines applications tient au fait que, selon ces principes, il faut déterminer le coût d'origine des éléments d'actif (c.-à-d. leur coût au moment de l'acquisition). C'est ainsi qu'il faut prendre garde quand on compare les données du bilan et les ratios, une période par rapport à l'autre et d'une industrie à l'autre.

Depuis le premier trimestre de 1999, l'Enquête trimestrielle sur les statistiques financières des entreprises utilise le Registre des entreprises de Statistique Canada comme base de sondage. On a aussi procédé à un vaste renouvellement de l'échantillon, ce qui s'est traduit par l'introduction d'un grand nombre de nouvelles entreprises mais aussi l'exclusion de nombreuses entreprises

précédemment échantillonnées. De plus, l'enquête trimestrielle est maintenant basée sur le Système de classification des industries de l'Amérique du Nord (SCIAN Canada 1997), également depuis le premier trimestre de 1999. Ces modifications ont certes amélioré la qualité et la fiabilité des statistiques, mais elles influent sur la capacité des utilisateurs d'établir des liens entre les données et de comparer les nouvelles données aux données antérieures calculées selon l'ancienne méthode basée sur la CTI-C.

Confidentialité

La confidentialité des statistiques déclarées pour l'enquête trimestrielle est protégée en vertu des dispositions de la Loi sur la statistique. Par conséquent, les statistiques ne sont publiées que sous forme agrégée, de sorte qu'il est impossible de déterminer qui a déclaré tels ou tels renseignements dans chaque cas. Les dispositions sur la confidentialité dans la Loi sur la statistique l'emportent sur les dispositions de la Loi sur l'accès à l'information. La confidentialité des données déclarées par chacun des répondants est ainsi garantie.

Tableau 3

| Mesure du taux de réponse de l'échantillon de toutes les entreprises | Trimestre | | | | | | | | |
|--|-----------|----------|----------|----------|----------|----------|----------|----------|----------|
| | 1 - 1999 | 2 - 1999 | 3 - 1999 | 4 - 1999 | 1 - 2000 | 2 - 2000 | 3 - 2000 | 4 - 2000 | 1 - 2001 |
| | % | % | % | % | % | % | % | % | % |
| Taux de réponse | 63.4 | 59.0 | 54.2 | 53.1 | 54.5 | 53.2 | 52.0 | 45.2 | 23.3 |
| Taux de réponse selon l'actif | 94.5 | 93.8 | 92.3 | 89.3 | 89.8 | 89.6 | 86.6 | 80.4 | 41.9 |
| Taux de réponse selon les revenus | 90.4 | 88.6 | 85.5 | 89.5 | 88.4 | 89.6 | 65.1 | 79.9 | 56.4 |
| Taux de réponse pondéré selon l'actif | 92.8 | 91.3 | 89.4 | 86.4 | 87.1 | 86.6 | 83.8 | 78.1 | 40.5 |
| Taux de réponse pondéré selon les revenus | 88.1 | 86.5 | 82.4 | 85.2 | 86.4 | 87.4 | 64.5 | 78.8 | 55.5 |

PUBLICATIONS ÉLECTRONIQUES DISPONIBLES À
www.statcan.ca



DÉFINITION DES RATIOS FINANCIERS

DÉFINITION DES RATIOS FINANCIERS***Endettement***

Ce ratio exprime la relation entre les capitaux empruntés (prêts, obligations, obligations non garanties) et les capitaux propres (avoir des actionnaires). Il permet de comparer l'importance relative des capitaux empruntés par rapport aux ressources investies par les propriétaires. Il indique dans quelle mesure une entreprise s'en remet à des fonds empruntés pour financer son exploitation. On dit des entreprises qui dépendent beaucoup de fonds empruntés qu'elles sont fortement endettées.

Formule

Endettement :

$$\frac{\text{Emprunts} + \text{Emprunts et comptes auprès des affiliées}}{\text{Avoir des actionnaires}}$$

Marge bénéficiaire

Le bénéfice d'exploitation représente les résultats nets des principales activités commerciales d'une entreprise. Il est calculé avant la prise en compte des frais d'intérêts, du revenu de placement, des pertes non récurrentes découlant de la dépréciation d'éléments d'actif, du bénéfice réalisé ou des pertes subies lors de la cession d'éléments d'actif, ainsi que de la charge d'impôts. Ce ratio indique la capacité de la direction de l'entreprise à réaliser un bénéfice à partir de ses activités principales. Le ratio est exprimé en pourcentage des recettes d'exploitation.

Formule

Marge bénéficiaire :

$$\frac{\text{Bénéfice d'exploitation (DÉS)} \times 100}{\text{Total des recettes d'exploitation (DÉS)}}$$

Rendement de l'avoir

Ce ratio permet de mesurer le rendement obtenu par les propriétaires (investisseurs) et constitue une évaluation de leur rentabilité. Le bénéfice est calculé après impôts, déduction faite des frais d'intérêts (paiements aux prêteurs). Il s'agit du bénéfice net qui reste à la disposition des propriétaires (investisseurs). Le ratio indique combien de cents rapporte chaque dollar investi par les propriétaires.

Formule

Rendement de l'avoir :

$$\frac{\text{Bénéfices avant gains extraordinaires (DÉS)} \times 4 \times 100}{\text{Avoir total}}$$

Rendement des capitaux employés

Ce ratio mesure la rentabilité de l'entreprise ainsi que l'efficacité avec laquelle la direction a employé l'actif, en calculant le taux de rendement du capital total fourni par les propriétaires et les prêteurs (créanciers). Le bénéfice est calculé avant la prise en compte des frais d'intérêts (paiements aux prêteurs) et des dividendes (paiements aux propriétaires). Le ratio indique combien de cents rapporte chaque dollar de capital investi.

Formule

Rendement des capitaux employés :

$$\frac{\text{Bénéfices avant gains extraordinaires et intérêts sur emprunts nets des impôts (DÉS)} \times 4 \times 100}{\text{Emprunts} + \text{Emprunts et comptes auprès des sociétés affiliées} + \text{Avoir total}}$$