

Rapports économiques et sociaux

COVID-19 : Nouvelles données et analyses pour surveiller la reprise économique au Canada

par Guy Gellatly

Date de diffusion : le 27 janvier 2021



Statistique
Canada

Statistics
Canada

Canada

Comment obtenir d'autres renseignements

Pour toute demande de renseignements au sujet de ce produit ou sur l'ensemble des données et des services de Statistique Canada, visiter notre site Web à www.statcan.gc.ca.

Vous pouvez également communiquer avec nous par :

Courriel à STATCAN.infostats-infostats.STATCAN@canada.ca

Téléphone entre 8 h 30 et 16 h 30 du lundi au vendredi aux numéros suivants :

- | | |
|---|----------------|
| • Service de renseignements statistiques | 1-800-263-1136 |
| • Service national d'appareils de télécommunications pour les malentendants | 1-800-363-7629 |
| • Télécopieur | 1-514-283-9350 |

Programme des services de dépôt

- | | |
|-----------------------------|----------------|
| • Service de renseignements | 1-800-635-7943 |
| • Télécopieur | 1-800-565-7757 |

Normes de service à la clientèle

Statistique Canada s'engage à fournir à ses clients des services rapides, fiables et courtois. À cet égard, notre organisme s'est doté de normes de service à la clientèle que les employés observent. Pour obtenir une copie de ces normes de service, veuillez communiquer avec Statistique Canada au numéro sans frais 1-800-263-1136. Les normes de service sont aussi publiées sur le site www.statcan.gc.ca sous « Contactez-nous » > « [Normes de service à la clientèle](#) ».

Note de reconnaissance

Le succès du système statistique du Canada repose sur un partenariat bien établi entre Statistique Canada et la population du Canada, les entreprises, les administrations et les autres organismes. Sans cette collaboration et cette bonne volonté, il serait impossible de produire des statistiques exactes et actuelles.

Publication autorisée par le ministre responsable de Statistique Canada

© Sa Majesté la Reine du chef du Canada, représentée par le ministre de l'Industrie 2021

Tous droits réservés. L'utilisation de la présente publication est assujettie aux modalités de l'[entente de licence ouverte](#) de Statistique Canada.

Une [version HTML](#) est aussi disponible.

This publication is also available in English.

COVID-19 : Nouvelles données et analyses pour surveiller la reprise économique au Canada

par Guy Gellatly

DOI : <https://doi.org/10.25318/36280001202100100001-fra>

Le rythme de la reprise économique a commencé à ralentir, après l'instauration de restrictions sanitaires plus strictes dans de nombreuses régions du pays à la fin de l'année. En octobre, après six mois de hausses, la production à l'échelle de l'économie était inférieure d'environ 4 % à son niveau d'avant la COVID-19, et le nombre de travailleurs canadiens touchés par la pandémie, que ce soit par la perte d'un emploi ou la réduction substantielle du nombre d'heures travaillées, s'est élevé à 1,1 million. Les mouvements compensatoires de l'emploi et des heures travaillées observés en novembre et en décembre ont fait en sorte que le nombre de travailleurs canadiens touchés par les perturbations de l'activité économique au tournant de l'année s'est maintenu à 1,1 million.

Les répercussions économiques de la pandémie, lesquelles ont été bien documentées, se sont manifestées de nombreuses différentes façons. Les ménages ont changé leurs habitudes de consommation et augmenté leurs achats liés au logement, les programmes de soutien liés à la pandémie ayant contribué à accroître leur revenu disponible et leur épargne. Les entreprises ont accru leur capacité numérique alors que leurs employés sont passés en mode télétravail. Les entreprises ont revu à la baisse leurs plans d'immobilisation dans le contexte de l'incertitude grandissante. Les activités d'exportation des petites entreprises ont fortement diminué, et les perspectives commerciales à court terme demeurent incertaines en raison de la recrudescence des cas de COVID-19 aux États-Unis et à l'étranger. Les répercussions soudaines et profondes que la pandémie a eues sur l'activité économique — que ce soit sur le travail, la consommation, l'épargne, l'investissement, le revenu et la richesse — sont nombreuses et témoignent de l'ampleur de cette crise de santé publique.

Plusieurs nouveaux produits publiés au cours des derniers mois rendent compte des effets perturbateurs de la pandémie sur les entreprises canadiennes. Les nouvelles estimations mensuelles du nombre d'ouvertures et de fermetures d'entreprises permettent de mesurer les turbulences à court terme dans différents secteurs d'activité alors que les entreprises tentent de s'adapter à l'évolution des restrictions liées à la COVID-19. Ces données mettent en relief la baisse marquée du nombre d'entreprises actives dans de nombreux secteurs, attribuable au grand nombre de fermetures nettes observé à la suite des premières mesures de confinement (graphique 1). En septembre, le nombre d'entreprises avec salariés en activité dans le secteur des affaires était de 7 % inférieur à son niveau pré-pandémie, et ce, malgré quatre mois d'ouvertures nettes positives (alors que le nombre d'ouvertures dépassait le nombre de fermetures).

Graphique 1
Ouvertures et les fermetures mensuelles d'entreprises

nombre d'entreprises

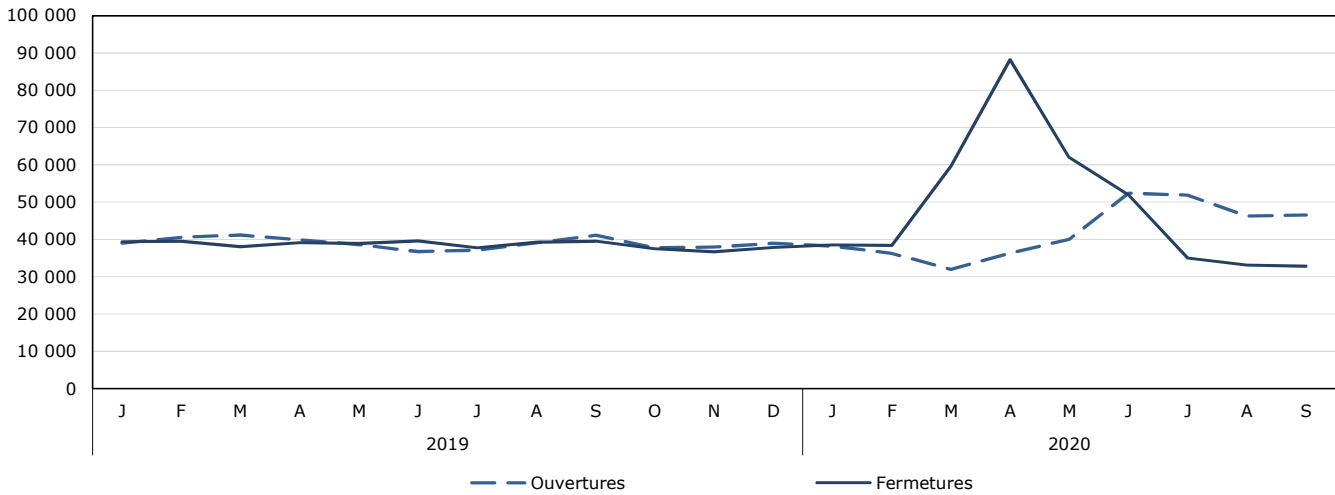

Note : Les données portent sur les industries du secteur des entreprises.

Source : Statistique Canada, Tableau 33-10-0270-01 Estimations expérimentales pour les entreprises nouvellement ouvertes et les entreprises nouvellement fermées pour le Canada, les provinces et territoires, et les régions métropolitaines de recensement, données désaisonnalisées.

Alors que les données sur les ouvertures et les fermetures servent à surveiller les changements à court terme dans la dynamique des entreprises, l'Enquête canadienne sur la situation des entreprises (ECSE) fournit des renseignements détaillés sur les difficultés avec lesquelles certaines populations d'entreprises sont aux prises. Ces renseignements sont présentés selon les regroupements habituels (p. ex. par industrie, par taille, par âge de l'entreprise), mais des totalisations spéciales pour les entreprises appartenant à des femmes et appartenant à des personnes de minorités visibles sont également offertes.

L'ECSE fournit d'importants points de référence prospectifs relatifs aux défis que les entreprises auront à relever à mesure que les mesures de confinement évoluent. Par exemple, selon les données recueillies dans le cadre de l'enquête de la mi-septembre à la fin octobre, soit avant l'instauration des mesures plus strictes à la fin de l'année, plus de 40 % des entreprises n'étaient pas en mesure de s'endetter davantage, une proportion qui passait à 50 % ou plus chez les entreprises du domaine des arts et spectacles, des autres services du secteur privé (incluant les services personnels) et de la construction. L'enquête a également révélé que les petites entreprises étaient moins en mesure que les grandes entreprises de s'endetter davantage, ce qui rend compte des pressions persistantes subies par de nombreuses petites entreprises dont les marges sont plus petites et dont les réserves financières sont limitées.

Les entreprises ayant répondu à l'ECSE ont également fourni des indications quant à leur résilience prévue si leurs niveaux de revenus et de dépenses restaient essentiellement les mêmes. Dans l'ensemble, 30 % des entreprises n'étaient pas en mesure d'indiquer pendant combien de temps elles pourraient continuer de fonctionner avec leurs niveaux actuels de revenus et de dépenses actuels, tandis que 6 % d'entre elles ont indiqué qu'elles ne pourraient continuer de fonctionner pendant plus de trois mois. Environ 5 % des entreprises ont indiqué qu'elles envisageaient sérieusement la faillite ou la fermeture.

Depuis le début de la pandémie, le communiqué du *Quotidien* qui accompagne la diffusion de nouvelles données de l'Enquête sur la population active (EPA) propose des analyses exhaustives sur les répercussions de la pandémie de COVID-19 sur différents segments du marché du travail. Ces analyses ont notamment mis en relief les effets de la pandémie sur certains groupes de population, y compris les jeunes travailleurs, les femmes, les familles de travailleurs, les nouveaux Canadiens, les différents groupes ethnoculturels et les employés faiblement rémunérés.

L'analyse mensuelle des nouvelles données de l'EPA comprend également des renseignements plus approfondis sur la façon dont les dynamiques du marché du travail changent à mesure que la pandémie évolue. Par exemple, le rapport sur l'emploi d'octobre diffusé récemment souligne la hausse marquée du nombre de Canadiens qui font maintenant partie de la catégorie des chômeurs de longue durée (définis comme étant les personnes au chômage qui ont cherché du travail ou qui ont été mises à pied temporairement pendant 27 semaines ou plus). Les taux ont affiché une croissance marquée en septembre et en octobre, quand plusieurs travailleurs sont passés au statut de chômeur de longue durée à la suite de pertes d'emploi en mars et en avril. En décembre, le nombre de personnes dans cette situation s'élevait à 493 000, représentant un peu plus de 28 % de tous les chômeurs.

Graphique 2 Chômage de longue durée

Indice du nombre de chômeurs ayant cherché du travail ou ayant été mis à pied temporairement pendant 27 semaines ou plus

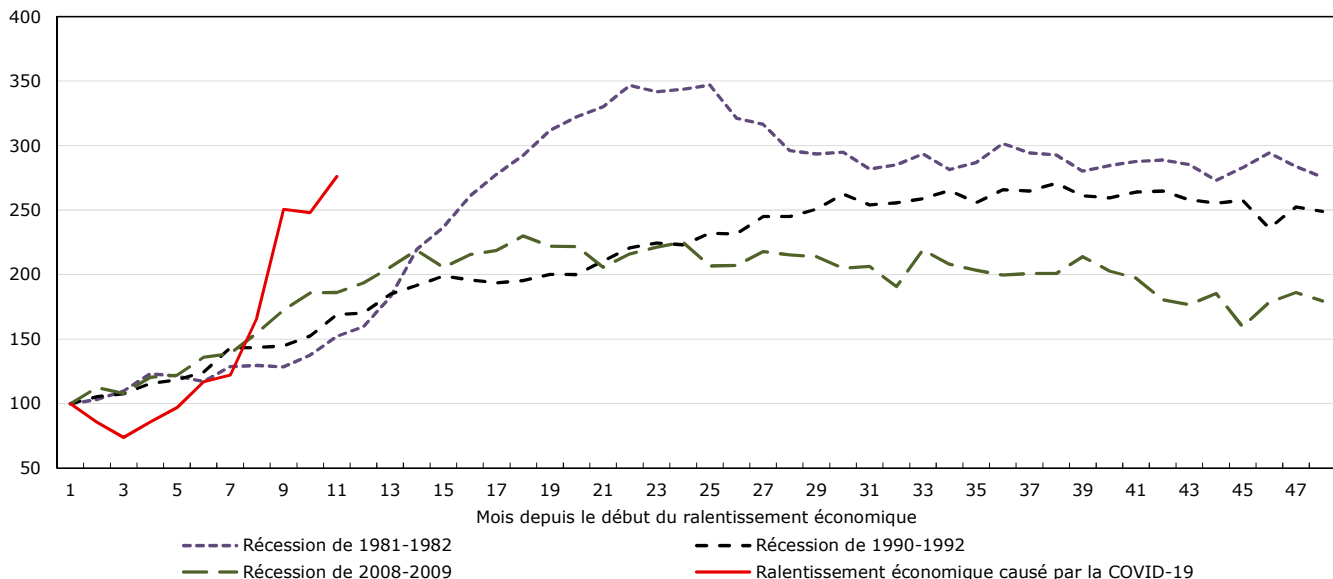

Notes : L'indice commence au mois du sommet de l'emploi observé immédiatement avant chaque ralentissement économique. Les données sur le ralentissement économique causé par la COVID-19 sont disponibles jusqu'au 11e mois.

Source : Statistique Canada, Tableau 14-10-0342-01 Durée du chômage, données mensuelles désaisonnalisées.

Auteur

Guy Gellatly travaille à la Division de l'analyse stratégique, des publications et de la formation, Direction des études analytiques, de Statistique Canada.

Références choisies

Les données concernant les ouvertures et fermetures d'entreprises au cours du mois de référence de septembre sont accessibles à l'adresse suivante : [Le Quotidien — Estimations mensuelles des ouvertures et des fermetures d'entreprises, septembre 2020](https://www150.statcan.gc.ca/n1/daily-quotidien/201224/dq201224c-fra.htm) (https://www150.statcan.gc.ca/n1/daily-quotidien/201224/dq201224c-fra.htm).

Un résumé des résultats récents de l'Enquête canadienne sur la situation des entreprises est accessible à l'adresse suivante : [Le Quotidien — Enquête canadienne sur la situation des entreprises](https://www150.statcan.gc.ca/n1/daily-quotidien/201113/dq201113a-fra.htm) (https://www150.statcan.gc.ca/n1/daily-quotidien/201113/dq201113a-fra.htm).

Une présentation détaillée sur les répercussions sociales, économiques et sanitaires de la pandémie est accessible à l'adresse suivante : [Les répercussions sociales et économiques de la COVID-19 : le point après six mois](https://www150.statcan.gc.ca/n1/pub/11-631-x/11-631-x2020004-fra.htm) (https://www150.statcan.gc.ca/n1/pub/11-631-x/11-631-x2020004-fra.htm).