Enquête sur la population active, avril 2020

Diffusé à 8 h 30, heure de l'Est dans Le Quotidien, le vendredi 8 mai 2020

Les circonstances exceptionnelles se poursuivent sur le marché du travail

En réponse à la propagation rapide de la COVID-19 (le nouveau coronavirus) en février, et à la déclaration d'une pandémie mondiale par l'Organisation mondiale de la santé (OMS) le 11 mars, un certain nombre de mesures ont été mises en place au Canada en mars, dont des restrictions relatives aux voyages, des fermetures d'entreprises et des mesures d'éloignement physique. L'entrée en vigueur et la portée de ces mesures ont varié d'une province à l'autre. Par exemple, le gouvernement de l'Ontario a décrété l'état d'urgence le 17 mars et le gouvernement du Québec a ordonné la fermeture de toutes les entreprises non essentielles le 23 mars. À compter du 18 mars, le gouvernement fédéral a annoncé un certain nombre de programmes de prestations à l'intention des personnes touchées par la COVID-19. Au cours des semaines suivantes, les détails de ces prestations ont été finalisés et annoncés.

Les mesures prises par divers ordres de gouvernement pour protéger la santé publique ont abouti à un arrêt volontaire de l'activité économique, lequel a provoqué un choc soudain sur le marché du travail canadien. Ce choc n'a été que partiellement saisi dans l'Enquête sur la population active (EPA) pour la semaine de référence allant du 15 au 21 mars. Les résultats de l'EPA du mois d'avril diffusés aujourd'hui rendent compte de la situation sur le marché du travail pendant la semaine allant du 12 au 18 avril. À ce moment-là, l'activité économique avait été volontairement arrêtée dans toutes les provinces et dans tous les territoires en raison de la COVID-19.

Depuis la semaine de référence du 12 avril, certaines provinces ont commencé à planifier la reprise graduelle des activités dans certains secteurs de leur économie. À mesure que les décisions relatives aux voyages, à l'éloignement physique et à l'activité économique seront modifiées au cours des prochains mois, les répercussions à long terme de la COVID-19 sur le marché du travail canadien se préciseront.

Mesurer le marché du travail pendant cette période sans précédent : mise au point de nouveaux indicateurs

Afin de mesurer pleinement le choc subi par le marché du travail canadien à la suite de la crise économique liée à la COVID-19, une série d'améliorations ont été apportées à l'enquête pour le mois d'avril, y compris des questions supplémentaires portant sur le travail à domicile, les préoccupations liées à la perte d'emploi, la capacité de respecter les obligations financières et les demandes présentées aux programmes fédéraux de soutien relatifs à la COVID-19.

Comme pour le mois de mars, l'analyse qui accompagne cette diffusion intègre un certain nombre d'indicateurs et de sources, notamment des concepts uniformisés à l'échelle internationale, tels que l'emploi, les personnes occupées, définies comme étant les personnes qui travaillent à un emploi rémunéré ou à leur propre compte, et les chômeurs, définis comme étant les personnes qui sont disponibles pour travailler. Pour veiller à saisir toute la portée du choc subi par le marché du travail, des indicateurs supplémentaires sont également présentés, y compris des mesures du nombre de Canadiens qui ont conservé leur emploi, mais qui ont travaillé moins d'heures que d'habitude, et le nombre de personnes qui n'ont pas cherché d'emploi en raison des circonstances exceptionnelles entourant la crise. Pour mieux comprendre les répercussions particulières de la COVID-19, des mesures permettant de dénombrer les heures perdues pouvant être directement attribuées à la COVID-19 ont été mises en place.

Les données de l'EPA sont fondées sur les interviews réalisées auprès de plus de 50 000 ménages et d'environ 100 000 personnes tous les mois. En avril, Statistique Canada a continué de protéger la santé et la sécurité des Canadiens en ajustant les processus servant à réaliser ces interviews. Nous sommes profondément reconnaissants de la participation des répondants, qui nous permet de continuer à dresser un portrait précis du marché du travail canadien et de la performance économique du Canada.

Infographie 1 – Faits saillants partie 1

La crise économique liée à la COVID-19 continue d'avoir des répercussions importantes sur le marché du travail		
En février 2020, le nombre total de Canadiens **ayant un emploi ou une entreprise** s'élevait à 19,2 millions.	↓	En avril, l'emploi a diminué de près de 2 millions, ce qui a **porté les baisses cumulatives de l'emploi depuis février à plus de 3 millions.**
Le nombre de Canadiens en emploi qui sont **absents du travail** est relativement stable d'un mois à l'autre dans des circonstances ordinaires.	↑	Le nombre de Canadiens qui étaient en emploi, mais qui ont travaillé zéro heure ou moins de la moitié de leurs heures habituelles en raison de la COVID-19 **a augmenté de 2,5 millions** entre février et avril. Parmi ces travailleurs, 4 sur 10 **craignaient de perdre leur emploi.** Plus du quart vivaient dans des ménages **ayant du mal à respecter leurs obligations financières.**
De mars 2019 à février 2020, le **taux de chômage** a varié entre 5,4 % et 5,9 %.	↑	En avril, **le taux de chômage a augmenté de 5,2 points de pourcentage pour atteindre 13,0 %**, le deuxième sommet en importance jamais enregistré. En avril, le taux de chômage aurait été de **17,8 %** si les **personnes ayant travaillé récemment et qui voulaient travailler, mais n'ont pas cherché d'emploi** avaient été incluses.
Les effets se font sentir dans le secteur des biens		
Au cours des ralentissements antérieurs du marché du travail, les baisses de l'emploi ont été attribuables aux **industries produisant des biens.**	↓	En avril, les effets de la crise économique liée à la COVID-19 se sont étendus aux industries de la **construction et de la fabrication; les baisses se sont élevées à 581 000.**
De mars 2019 à février 2020, le **nombre total d'heures travaillées dans tous les secteurs** a augmenté de 0,1 % en moyenne chaque mois.	↓	De février à avril, le **nombre total d'heures travaillées dans l'ensemble des industries a diminué de plus d'un quart (-27,7 %)**; les baisses les plus marquées ont été enregistrées dans les industries nécessitant une proximité physique avec d'autres et dans lesquelles le travail à domicile n'est pas pratique.

Source(s) : Statistique Canada, Enquête sur la population active.

Infographie 2 – Faits saillants partie 2

Les mesures d'adaptation entraînent un emploi continu et des changements du lieu de travail		
En février, la grande majorité des Canadiens **ont travaillé à un endroit autre que la maison.**	↑	En avril, 12,0 millions de Canadiens étaient en emploi et ont travaillé plus de la moitié de leurs heures de travail habituelles. **Plus du quart (3,3 millions; 27,5 %) s'étaient adaptés à la crise économique liée à la COVID-19 en commençant à travailler à domicile.**
Différentes répercussions sur le marché du travail		
En mars, **les femmes étaient plus susceptibles que les hommes** d'avoir subi les répercussions de COVID-19 sur le marché du travail.	↓	Sur une base cumulative, depuis février, **les baisses de l'emploi ont été similaires chez les femmes (-1 537 000; -16,9 %) et les hommes (-1 468 000; -14,6 %).**
De mars 2019 à février 2020, **l'emploi chez les jeunes** a progressé de 54 700.	↓	De février à avril, **l'emploi chez les jeunes a diminué de 873 000 (-34,2 %)**; il s'agit de la diminution la plus prononcée parmi tous les groupes d'âge. Parmi les **étudiants de 15 à 24 ans**, le taux de chômage a augmenté pour passer à **31,7 %.**
En mars, la plus grande part de la baisse de l'emploi attribuable à la crise économique liée à la COVID-19 a été observée dans les **emplois précaires, y compris les emplois temporaires et les emplois faiblement rémunérés.**	↑	Des baisses ont continué d'être enregistrées dans les emplois précaires en avril, ce qui a contribué à une hausse du salaire horaire moyen, car les travailleurs hautement rémunérés ont représenté une plus grande part des personnes en emploi. **D'avril 2019 à avril 2020, la rémunération horaire moyenne a augmenté de 10,8 %.**

Source(s) : Statistique Canada, Enquête sur la population active.

La crise économique liée à la COVID-19 continue d'avoir des répercussions importantes sur le marché du travail

Les pertes d'emplois se poursuivent

À la suite d'un recul de plus de 1 million enregistré en mars, l'emploi a diminué de près de 2 millions en avril, ce qui a porté la baisse totale de l'emploi à plus de 3 millions depuis le début de la crise économique liée à la COVID-19.

De plus, le nombre de personnes qui étaient en emploi, mais qui ont travaillé moins de la moitié de leurs heures habituelles pour des raisons liées à la COVID-19 a augmenté de 2,5 millions de février à avril. Au cours de la semaine du 12 avril, l'effet cumulatif de la crise économique liée à la COVID-19 (le nombre de Canadiens sans emploi ou ayant travaillé des heures considérablement réduites) s'est établi à 5,5 millions, ou plus du quart du niveau d'emploi de février.

En avril, l'emploi à temps plein (-1 472 000; -9,7 %) et l'emploi à temps partiel (-522 000; -17,1 %) ont reculé. Les pertes cumulatives depuis février ont totalisé 1 946 000 (-12,5 %) dans le travail à temps plein, et 1 059 000 (-29,6 %) dans le travail à temps partiel.

L'emploi connaît une baisse sans précédent

L'ampleur de la baisse de l'emploi observée depuis février (-15,7 %) dépasse de loin les diminutions enregistrées au cours des ralentissements du marché du travail antérieurs. Par exemple, la récession de 1981-1982 a entraîné une baisse totale de l'emploi de 612 000 (-5,4 %) au cours d'une période d'environ 17 mois.

Infographie 3 – Variation de l'emploi en indices par rapport au début des ralentissements notables, Canada

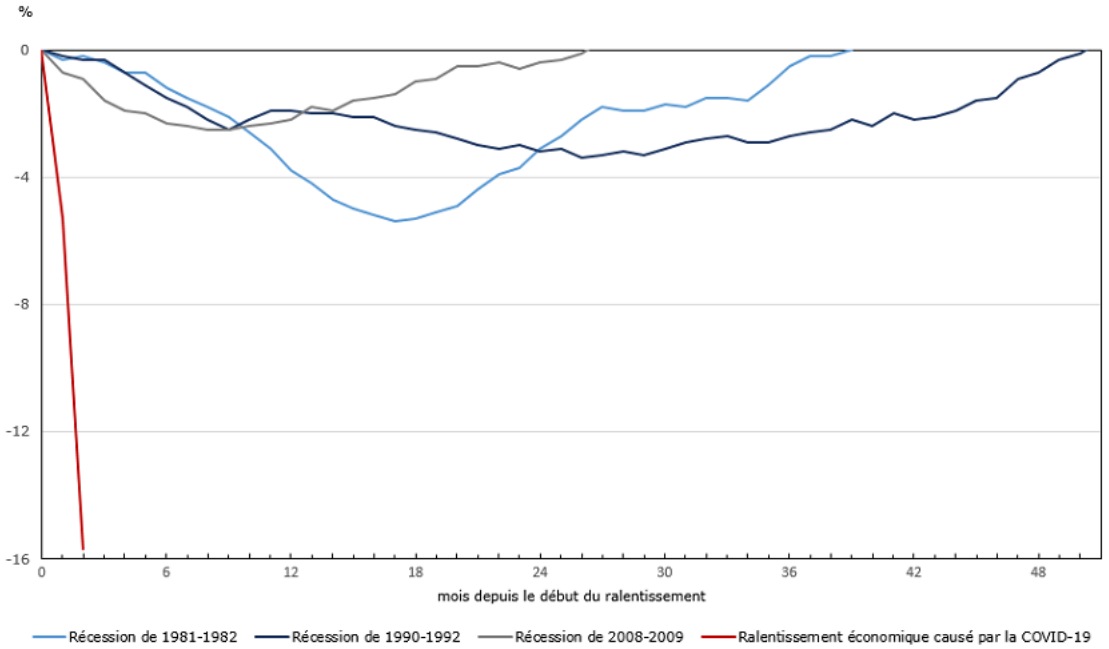

Source(s) : Tableau 14-10-0287-01 (anciennement tableau CANSIM 282-0087).

Le chômage enregistre une forte hausse

Le taux de chômage a augmenté de 5,2 points de pourcentage en avril pour atteindre 13,0 %. Cela fait suite à la hausse de 2,2 points de pourcentage enregistrée en mars. Depuis que des données comparables sont devenues disponibles en 1976, seul le taux de chômage de 13,1 % observé en décembre 1982 a été plus élevé que le taux enregistré en avril (infographie 4).

Le taux de chômage d'avril serait de 17,8 % une fois les données ajustées pour prendre en compte les personnes qui n'ont pas été considérées comme des chômeurs pour des raisons propres à la crise économique liée à la COVID-19. Au cours de la semaine du 12 avril, 1,1 million de personnes étaient inactives, mais elles avaient travaillé récemment (en mars ou en avril) et voulaient travailler. Elles n'ont pas été considérées comme étant au chômage mais elles ont été considérées comme inactives parce qu'elles n'ont pas cherché d'emploi, vraisemblablement en raison des fermetures prolongées d'entreprises et des occasions très limitées de trouver du travail.

Infographie 4 – Hausse du taux de chômage pendant les ralentissements économiques, Canada, 1976 à 2020

Source(s) : Tableau 14-10-0287-01 (anciennement tableau CANSIM 282-0087).

Le chômage augmente sous l'effet des mises à pied temporaires

Le nombre total de chômeurs a augmenté de 1 285 000 (+113,3 %) de février à avril. À titre de comparaison, pendant la récession de 1981-1982, le nombre de chômeurs a augmenté de 763 000 (+88,6 %) au cours d'une période de 16 mois. En avril, presque tous les nouveaux chômeurs (97,0 %) avaient été mis à pied temporairement (données non désaisonnalisées), ce qui indique qu'ils s'attendaient à retourner travailler pour leur employeur lorsque l'activité économique redémarrerait.

Au cours d'un mois donné, la variation nette du chômage correspond à la différence entre le nombre de personnes qui deviennent chômeurs et le nombre de personnes qui sortent du chômage. Depuis le début de la crise économique liée à la COVID-19, les flux entrant dans le chômage ont fortement augmenté, principalement en raison d'une hausse du nombre de personnes qui sont passées de travailleurs à chômeurs (+1,1 million depuis février).

En avril, les flux sortant du chômage ont aussi augmenté alors que le nombre de personnes qui sont passées du chômage à la population inactive a progressé (+214 000). Cela comprend les personnes qui voulaient un emploi, mais ont cessé d'en chercher un (y compris celles qui ne pensaient pas qu'il y avait du travail) et les personnes qui ont commencé à exercer de nouvelles activités, comme prendre soin de membres de leur famille.

L'infographie 5 illustre la hausse spectaculaire des flux entrant dans le chômage et des flux sortant du chômage. Les données sont lissées à l'aide de moyennes mobiles de six mois. Pour obtenir plus de renseignements sur l'utilisation des flux bruts pour interpréter les changements dans la situation du marché du travail, veuillez consulter La dynamique du marché du travail depuis la récession de 2008-2009.

Infographie 5 – Le chômage : flux entrants et sortants, Canada, moyennes mobiles de six mois, données désaisonnalisées

Note : Bien que les données de flux bruts soient désaisonnalisées, des moyennes mobiles de six mois ont été utilisées pour le graphique.
Source(s): Statistique Canada, Enquête sur la population active, totalisation personnalisée.

Toutes les provinces ont été durement touchées

L'emploi a reculé dans toutes les provinces pour un deuxième mois consécutif. Comparativement à février, l'emploi a diminué de plus de 10 % dans toutes les provinces; le Québec a enregistré la baisse la plus prononcée (-18,7 % ou -821 000).

Graphique 1
Variation de l'emploi selon la province, février à avril 2020

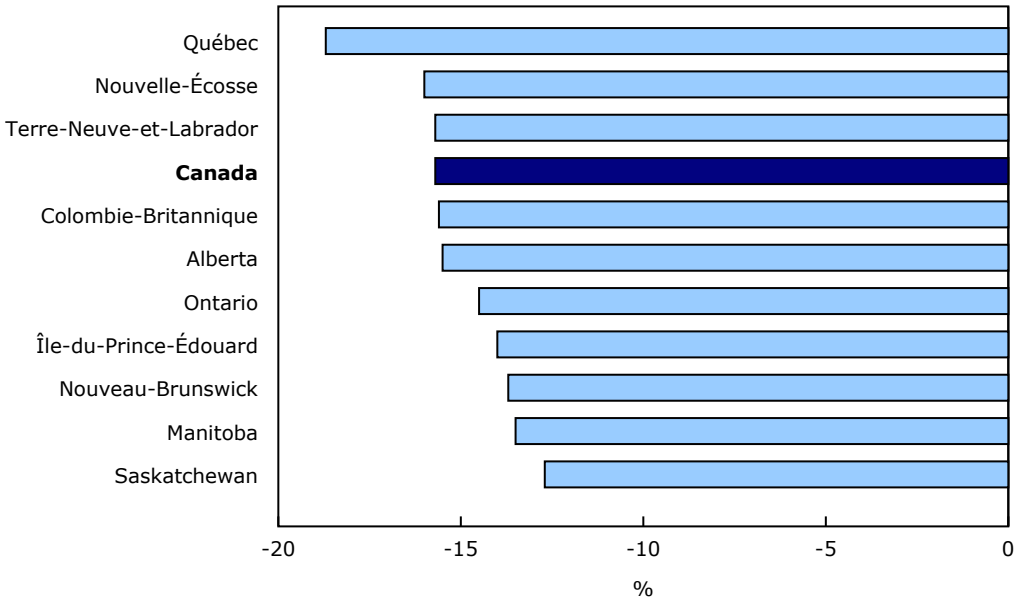

Source(s) : Statistique Canada, Enquête sur la population active.

Le taux de chômage a augmenté de façon marquée dans toutes les provinces en avril. Au Québec, le taux s'est établi à 17,0 %. Il s'agit du taux le plus élevé enregistré dans la province depuis 1976, année où des données comparables ont commencé à être publiées, et du taux le plus élevé parmi les provinces. Le nombre de chômeurs a augmenté plus rapidement (+101,0 % ou +367 000) au Québec que dans les autres provinces; la hausse du nombre de personnes mises à pied temporairement (données non désaisonnalisées) a été proportionnellement plus élevée au Québec que dans les autres provinces, tandis que l'augmentation du nombre de personnes inactives a été proportionnellement plus faible.

Les plus grandes villes du Canada subissent des répercussions importantes de la COVID-19 sur le marché du travail

L'emploi a connu une forte baisse de février à avril dans chacune des trois plus grandes régions métropolitaines de recensement (RMR) du Canada. En proportion de l'emploi de février, Montréal a enregistré la baisse la plus prononcée (-18,0 %; -404 000), suivie de Vancouver (-17,4 %; -256 000) et de Toronto (-15,2 %; -539 000).

Dans la RMR de Montréal, le taux de chômage s'est établi à 18,2 % en avril, en hausse de 13,4 points de pourcentage depuis février. À titre de comparaison, le taux de chômage à Montréal a atteint un sommet de 10,2 % pendant la récession de 2008-2009. À Toronto, le taux de chômage s'est établi à 11,1 % en avril (en hausse de 5,6 points de pourcentage depuis février), et à Vancouver, il s'est établi à 10,8 % (en hausse de 6,2 points de pourcentage).

Le nombre de travailleurs autonomes indépendants a peu varié, mais les heures travaillées ont connu une diminution prononcée

Le nombre de travailleurs autonomes indépendants (2,0 millions), c'est-à-dire ceux qui ne comptent aucun employé, a peu varié en avril comparativement à février (données non désaisonnalisées). Chez ces travailleurs, la crise liée à la COVID-19 a entraîné une perte importante du nombre d'heures travaillées. En avril, 59,4 % des travailleurs autonomes indépendants (1,2 million) ont travaillé moins de la moitié de leurs heures habituelles au cours de la semaine du 12 avril, y compris 38,4 % qui n'ont travaillé aucune heure.

Lorsqu'un choc soudain survient sur le marché du travail, les travailleurs autonomes sont susceptibles de continuer à déclarer être en emploi, en fonction d'un lien d'attachement à leur entreprise, même lorsque la conjoncture se détériore. Les mesures fédérales annoncées en mars et avril visant à fournir un soutien financier temporaire aux travailleurs autonomes peuvent avoir aidé à renforcer ce lien.

La plupart des personnes qui ont été absentes du travail n'ont pas été rémunérées

Au cours de la semaine de référence allant du 12 au 18 avril, 2,4 millions de personnes étaient en emploi, mais étaient absentes durant toute la semaine. Il s'agit d'une hausse de 2,1 millions de personnes par rapport à février, et l'augmentation est attribuable à la crise économique liée à la COVID-19. Le nombre de personnes qui ont travaillé un certain nombre d'heures, mais moins de la moitié de leurs heures habituelles, a augmenté de 380 000, ce qui porte la hausse totale des absences attribuables à la COVID-19 depuis février à 2,5 millions.

Environ 60 % des personnes qui ont été absentes pendant toute la semaine de référence étaient des employés, tandis que le reste était des travailleurs autonomes. Parmi les employés, environ les trois quarts n'ont pas été rémunérés durant la semaine de référence; il s'agit d'une hausse par rapport à mars, au moment où le chiffre correspondant s'est établi à 55,8 %. Moins d'un travailleur autonome sur dix qui était propriétaire d'une entreprise constituée en société a reçu une rémunération.

Résumé : plus du tiers de la population active potentielle était en situation de sous-emploi en avril

En avril, plus du tiers (36,7 %) de la population active potentielle n'a pas travaillé ou a travaillé moins que la moitié de ses heures habituelles, ce qui illustre les effets persistants de la crise économique liée à la COVID-19 sur le marché du travail. Le « taux de récente sous-utilisation de la main d'œuvre » combine les chômeurs, les personnes inactives qui voulaient travailler, mais qui n'ont pas cherché d'emploi, et les personnes en emploi qui ont travaillé moins de la moitié de leurs heures habituelles. À titre de comparaison, ce taux s'est établi à 11,3 % en février.

Les effets de la crise économique liée à la COVID-19 s'étendent au secteur des biens

L'emploi diminue dans le secteur des biens

En mars, la baisse de l'emploi a été presque entièrement observée dans le secteur des services. En avril, en revanche, la diminution de l'emploi a été proportionnellement plus prononcée dans le secteur des biens (-15,8 %; -621 000) que dans le secteur des services (-9,6 %; -1,4 million). La construction (-314 000; -21,1 %) et la fabrication (-267 000; -15,7 %) ont enregistré les diminutions les plus marquées dans le secteur des biens.

Dans le secteur des services, l'emploi a continué de reculer dans plusieurs industries, et particulièrement dans le commerce de gros et de détail (-375 000; -14,0 %) ainsi que dans les services d'hébergement et de restauration (-321 000; -34,3 %).

Parmi les industries qui ont continué d'être relativement moins touchées par la crise économique liée à la COVID-19 figurent les services d'utilité publique, les administrations publiques ainsi que la finance, les assurances, et les services immobiliers et de location.

Graphique 2
Variation de l'emploi dans certains secteurs, février à avril 2020, Canada

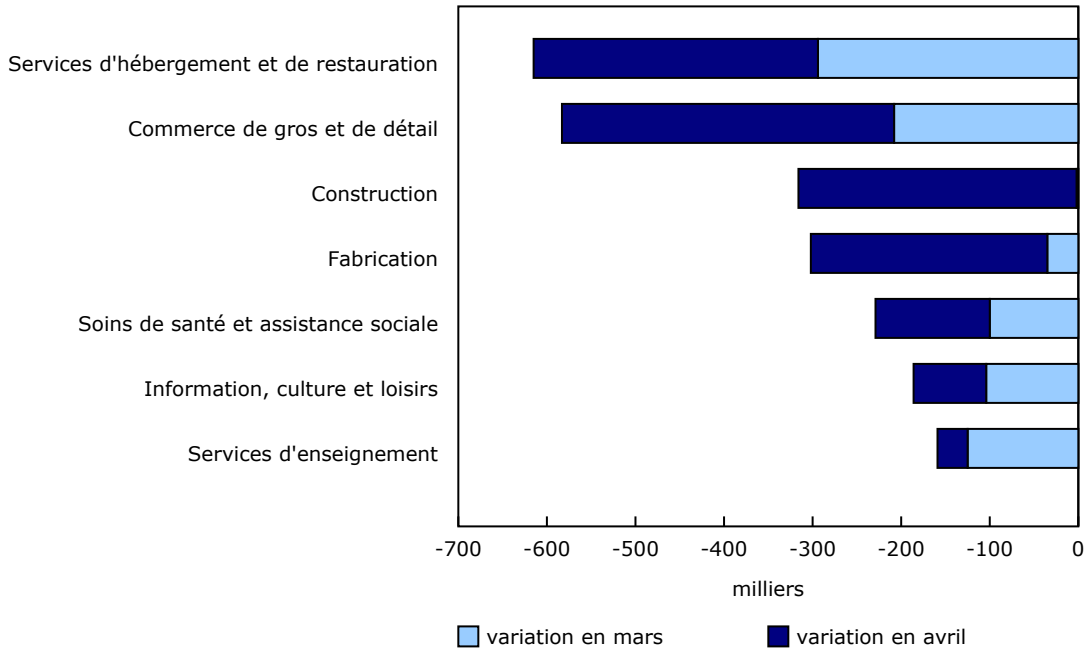

Source(s) : Statistique Canada, Enquête sur la population active.

L'ampleur croissante de la crise économique liée à la COVID-19 dans le secteur des biens en avril a équilibré les effets cumulatifs de la crise à l'échelle régionale. De février à avril, l'emploi a reculé de 14,4 % dans les régions à l'extérieur des RMR et des agglomérations de recensement (AR), dans lesquelles le secteur des biens est à l'origine d'une proportion relativement élevée d'emplois (29,8 %, comparativement à 17,7 % dans les RMR et les AR). Au cours de la même période, l'emploi a diminué de 15,6 % dans les RMR et les AR.

Les baisses de l'emploi observées dans les secteurs des biens et des services dépassent celles enregistrées au cours des ralentissements antérieurs du marché du travail

Dans les secteurs des services et des biens, les baisses de l'emploi observées au cours des deux mois qui ont suivi février ont été proportionnellement plus prononcées que les diminutions enregistrées pendant chacun des trois principaux ralentissements du marché du travail enregistrés depuis 1980.

À mesure que l'activité économique sera relancée une industrie après l'autre à la suite de la crise économique liée à la COVID-19, le temps nécessaire à la reprise des activités sera crucial.

Après les ralentissements antérieurs, l'emploi dans les services s'est redressé relativement rapidement; il est revenu aux niveaux atteints avant le ralentissement en l'espace de quatre mois en moyenne. Par ailleurs, il a fallu en moyenne plus de six ans pour que l'emploi dans le secteur des biens revienne à des niveaux d'avant la récession à la suite des récessions de 1981-1982 et de 1990-1992. Après la crise financière mondiale de 2008-2009, il a fallu 10 ans pour que l'emploi dans le secteur des biens retourne à son niveau d'avant la crise.

Graphique 3
Baisses de l'emploi plus prononcées depuis février 2020 que durant n'importe laquelle des trois dernières récessions notables

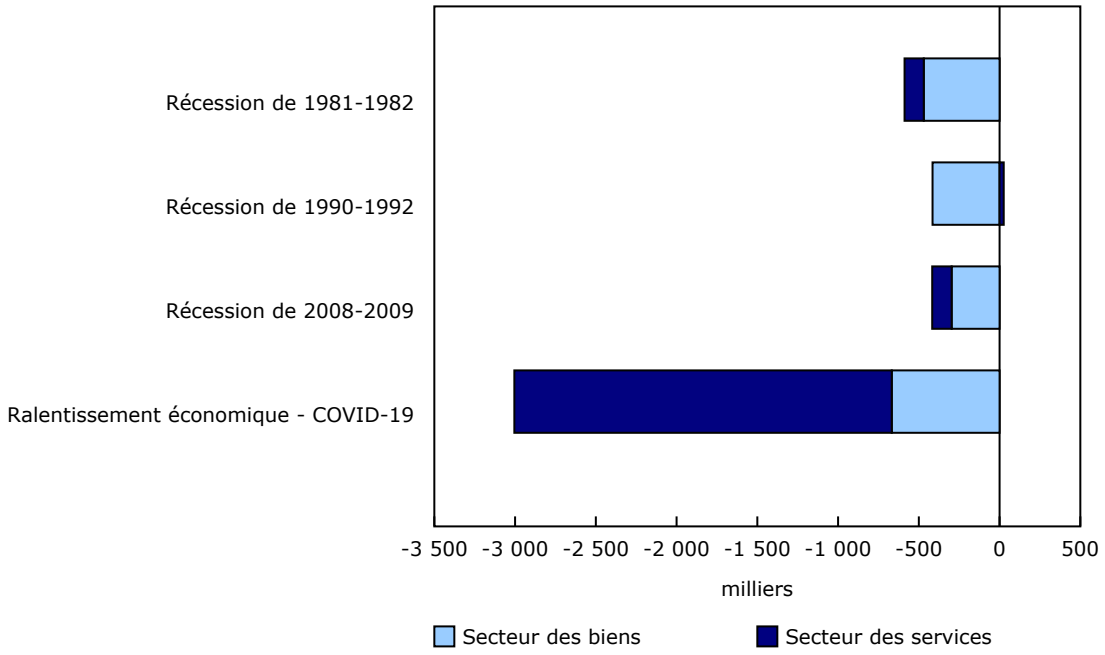

Source(s) : Tableau 14-10-0355-01 (anciennement tableau CANSIM 282-0088).

Les baisses de l'emploi s'étendent à la construction et à la fabrication

L'emploi dans le secteur de la construction a reculé de 314 000 ou de 21,1 % en avril, après être demeuré pratiquement inchangé en mars. La construction au Québec a été particulièrement touchée; l'emploi dans le secteur a diminué de 38,6 % en avril. Le gouvernement du Québec a ordonné la fermeture de tous les chantiers de construction le 23 mars, après la semaine de référence de l'EPA de mars, avant de permettre à certains chantiers de construction résidentielle de reprendre leurs activités le 20 avril, après la fin de la semaine de référence d'avril.

Comparativement à février, l'emploi dans la fabrication a diminué de 302 000 ou de 17,3 %; la baisse a presque entièrement eu lieu en avril. L'emploi dans le matériel de transport, les machines et les produits métalliques ouvrés a connu la diminution la plus prononcée depuis février, ce qui laisse entrevoir un engorgement dans la chaîne d'approvisionnement et une baisse de la demande pour certains produits. Parallèlement, l'emploi dans la fabrication d'aliments est demeuré relativement stable.

L'emploi dans les services d'hébergement et de restauration a reculé de 50,0 % (-615 000) de février à avril. L'emploi a diminué le plus dans les professions liées au service des aliments et des boissons ainsi que dans le personnel de cuisine. Le nombre de gestionnaires a reculé dans une moindre mesure. En avril, le nombre d'heures travaillées dans les services d'hébergement et de restauration a diminué de 38,6 % après avoir déjà reculé en mars. Depuis février, le nombre d'heures travaillées dans le secteur a diminué de 63,8 %.

Dans le commerce de gros et de détail, l'emploi a reculé de 582 000 ou de 20,2 % au cours des deux mois ayant pris fin en avril. Au cours de la même période, le nombre d'heures travaillées a diminué de 31,0 %. L'emploi dans les sous-secteurs liés aux aliments et aux boissons a reculé depuis février, mais proportionnellement moins que dans les sous-secteurs n'offrant pas de services jugés essentiels.

Malgré les défis importants auxquels sont confrontés les travailleurs de la santé de première ligne qui traitent les patients atteints de la COVID-19, l'emploi est demeuré stable dans les hôpitaux et dans les établissements de soins infirmiers et de soins pour bénéficiaires internes depuis février. Des diminutions ont été observées dans d'autres industries des soins de santé toutefois, y compris les soins ambulatoires, qui comprennent les cabinets de médecins et de dentistes, ainsi que les laboratoires médicaux et d'analyses diagnostiques. De fortes baisses ont également été observées dans l'assistance sociale, qui comprend les services de garderie, ce qui a porté la diminution nette de l'emploi dans les soins de santé et l'assistance sociale à 129 000 (-5,3 %) depuis mars, et à 229 000 (-9,1 %) depuis février.

En mars et en avril, la demande intérieure et internationale de pétrole a diminué de façon prononcée, ce qui a entraîné des prix plus bas que jamais. Au cours de la semaine du 12 avril, l'emploi dans l'industrie pétrolière et gazière à forte intensité de capital s'est avéré résilient aux chocs de prix. Des répercussions pourraient être observées au cours des mois à venir. Depuis février, l'emploi dans le secteur élargi des ressources naturelles a reculé de 7,4 %; les mines et l'exploitation en carrière ont enregistré la plus grande variation de l'emploi et des heures travaillées.

Les petites entreprises subissent d'importantes répercussions en raison de la COVID-19

Les grandes entreprises et institutions semblent avoir été plus en mesure de maintenir en poste leurs employés que les petites entreprises, probablement en raison de leur capacité à mettre en place des mesures pour s'adapter à la crise économique liée à la COVID-19. Cette tendance a été observée dans toutes les industries, y compris dans le commerce de gros et de détail, dans la construction, dans la fabrication et dans le transport et l'entreposage.

Dans l'ensemble, l'emploi dans les entreprises comptant 100 employés ou plus a diminué de 12,6 % (données non désaisonnalisées) de février à avril. L'emploi dans les entreprises comptant de 20 à 99 employés a reculé de 25,1 %, tandis qu'il a diminué de 30,8 % dans les petites entreprises (comptant moins de 20 employés).

La crise économique liée à la COVID-19 continue de se répercuter sur le total des heures travaillées

Dans l'ensemble, le nombre total d'heures travaillées a diminué de 14,9 % en avril par rapport à mars, et de 27,7 % par rapport à février.

Graphique 4
Variation des heures travaillées (%), par industrie, Canada, février à avril 2020, données désaisonnalisées

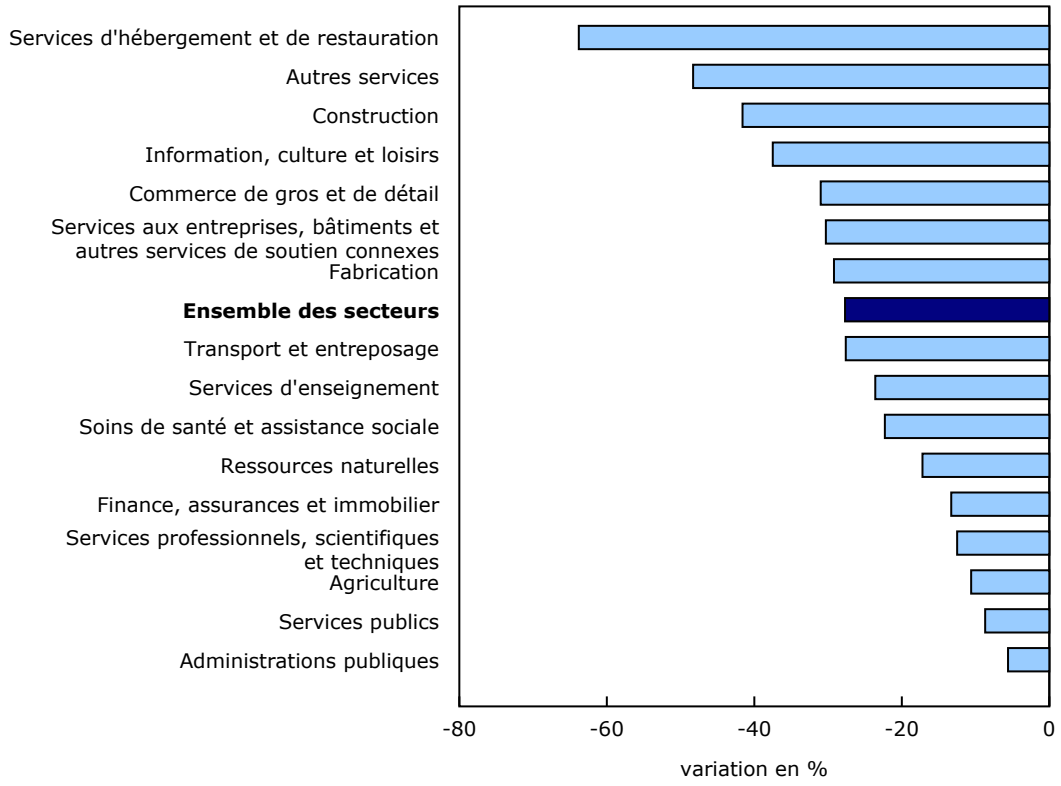

Source(s) : Statistique Canada, Enquête sur la population active.

Graphique 5
Heures travaillées, variation en (%), par province, février à avril 2020, données désaisonnalisées

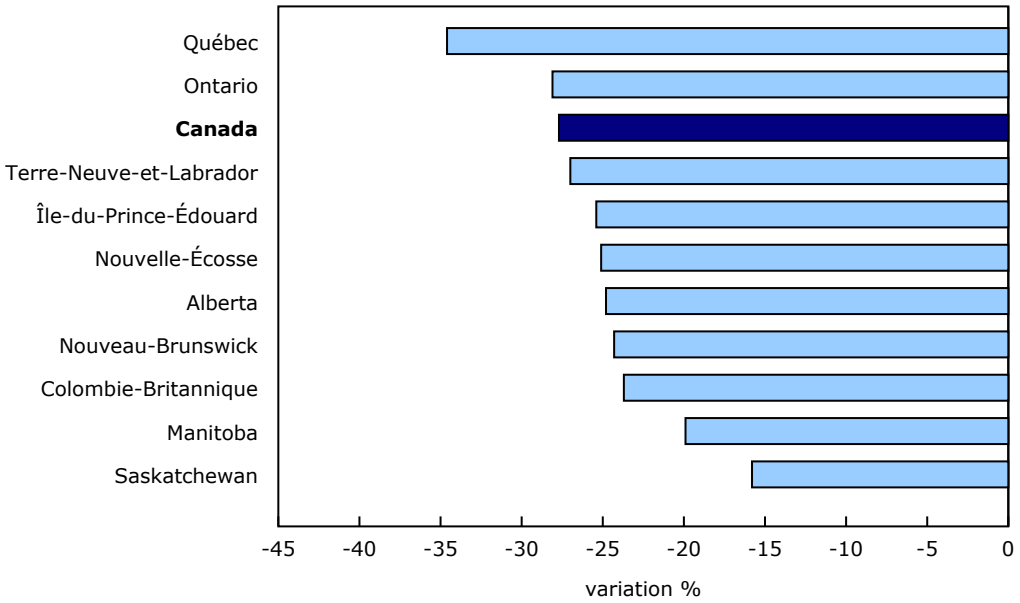

Source(s) : Statistique Canada, Enquête sur la population active.

Perturbation et adaptation : Changement du lieu de travail

Le nombre de Canadiens qui ont travaillé à partir de leur domicile en avril a augmenté de 3,3 millions

Dans le but de mieux comprendre l'ampleur des mesures déjà prises par les employeurs et les travailleurs canadiens en réponse à la crise économique liée à la COVID-19, ainsi que pour faire la lumière sur d'autres changements possibles, l'EPA d'avril comprenait des questions supplémentaires sur le travail à domicile.

Au cours de la semaine du 12 avril, 12,0 millions de Canadiens occupaient un emploi et ont travaillé plus que 50 % de leurs heures de travail habituelles. Environ 5,0 millions d'entre eux ont travaillé la plupart de leurs heures de travail de leur domicile. Cela comprend 3,3 millions de travailleurs qui travaillent habituellement à un endroit autre que leur domicile. Il est raisonnable de penser que ces travailleurs ont changé de lieu de travail en raison de la crise économique liée à la COVID-19.

Cette capacité à s'adapter rapidement n'était toutefois pas la même dans l'ensemble de l'économie. Le recours au travail à domicile différait grandement d'une industrie à l'autre en avril, en raison d'un certain nombre de facteurs, dont la nécessité requise par certains emplois de travailler en proximité physique avec d'autres, comme les collègues, les clients et le public.

Dans la plupart des industries qui requièrent une plus grande proximité physique avec d'autres, une proportion relativement faible d'employés qui ont travaillé au moins une heure ont effectué leur travail à domicile. Ces industries comprennent les services d'hébergement et de restauration (8,4 %), la construction (19,0 %) ainsi que le commerce de gros et de détail (20,8 %). Ces mêmes industries ont connu certaines des baisses de l'emploi les plus marquées depuis février (infographie 6). Lorsque les directives sur l'éloignement physique seront ajustées et que l'activité économique reprendra progressivement secteur après secteur, il sera essentiel d'évaluer la mesure dans laquelle le milieu de travail peut être adapté, autrement que par le travail à domicile, dans ces industries.

Par contre, dans les industries qui requièrent une moins grande proximité avec d'autres, une grande part des travailleurs ont effectué leur travail à domicile en avril. Cela comprend les travailleurs des services professionnels, scientifiques et techniques (75,5 %), de la finance, des assurances et des services immobiliers et de location (67,4 %), ainsi que des administrations publiques (62,6 %). Ces dernières ont enregistré moins de pertes d'emplois par rapport aux autres industries depuis février et il pourrait leur être plus facile de reprendre l'ensemble de leurs activités, que ce soit en poursuivant le travail à domicile ou en investissant possiblement dans des mesures d'adaptation du lieu de travail.

Infographie 6 – Les pertes d'emploi ont été les plus grandes dans les secteurs qui requièrent une proximité physique avec d'autres et dans ceux où le travail à domicile est moins fréquent

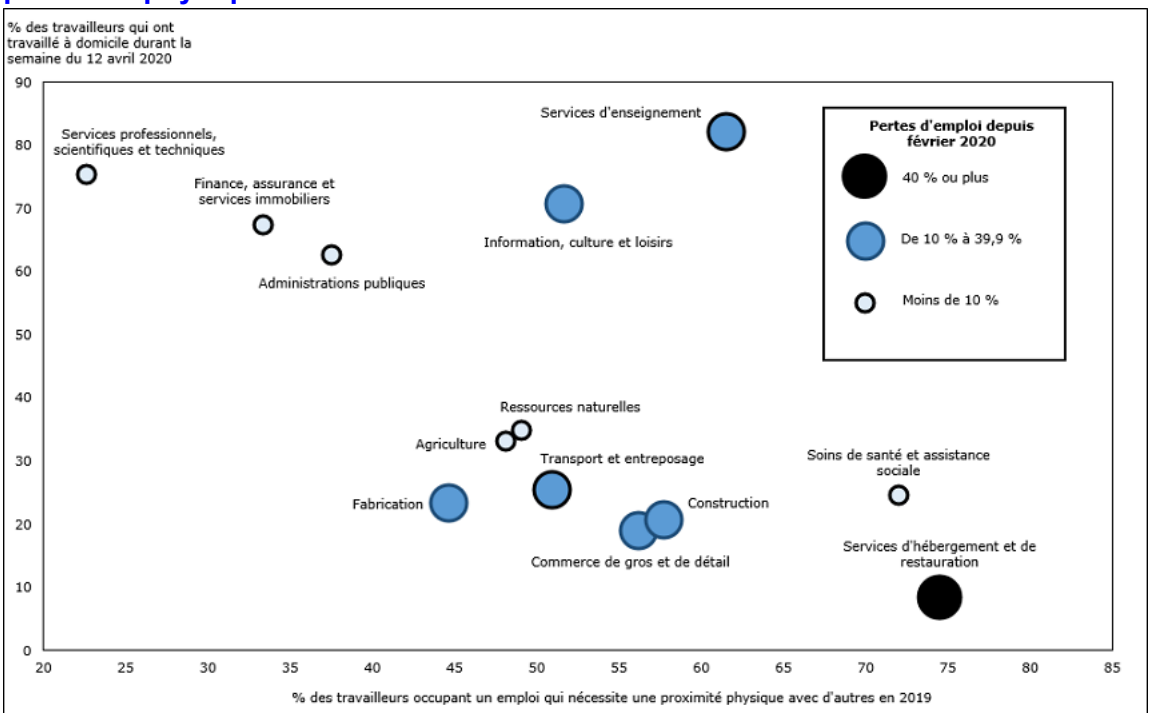

Note(s) : Les estimations relatives à la proximité physique avec d'autres sont basées sur une concordance entre la base de données américaine sur les professions O*NET et les données canadiennes sur les professions provenant de l'Enquête sur la population active (EPA) de 2019. Les professions sont classées comme nécessitant une proximité physique avec d'autres si l'emploi nécessite habituellement que les travailleurs soient modérément proches (à une longueur de bras) ou très proches (près de se toucher) des autres. Les estimations de la proximité physique n'incluent pas d'ajustements pour le travail à domicile. Les estimations du travail à domicile proviennent du supplément de l'EPA d'avril 2020, et certaines comportent un intervalle de confiance relativement large. L'estimation pour les services d'hébergement et de restauration s'établit entre 2,9 % et 14,0 % à un seuil de probabilité de 95 %.
Source(s) : Statistique Canada, Enquête sur la population active et U.S. Department of Labor/Employment & Training Administration, Occupational Information Network

Différentes répercussions sur le marché du travail

Les travailleurs vulnérables continuent d'être les plus touchés

En avril, les baisses de l'emploi ont continué à être plus prononcées dans les emplois les plus précaires, comme les emplois temporaires et les emplois qui ne sont pas syndiqués.

Au cours de la période de deux mois qui a suivi février, l'emploi (données non désaisonnalisées) a diminué de 17,8 % parmi l'ensemble des employés rémunérés. Une baisse plus importante que la moyenne a été enregistrée chez les employés occupant un emploi temporaire (-30,2 %), chez les employés occupant leur emploi depuis un an ou moins (-29,5 %), et chez les employés non syndiqués ou non couverts par une convention collective (-21,2 %). Des reculs prononcés ont également été observés chez les employés qui ont gagné moins des deux tiers du salaire horaire médian de 2019, lequel s'élevait à 24,04 $ (-38,1 %), et chez ceux qui sont rémunérés à l'heure (-25,1 %).

Ces résultats concordent avec les baisses observées dans les services d'hébergement et de restauration ainsi que dans le commerce de gros et de détail, qui comprennent des proportions plus élevées de travailleurs ayant ces caractéristiques. Malgré ces reculs, environ 1 million de personnes occupant des emplois peu rémunérés, non syndiqués et rémunérés à l'heure ont travaillé au moins une partie de leurs heures durant la semaine de référence en avril. Parmi elles, 89,1 % ont travaillé à un endroit autre que la maison. Les deux tiers des personnes ayant travaillé à l'extérieur de la maison occupaient un emploi dans les services d'hébergement et de restauration ou dans le commerce de gros et de détail, deux industries ayant une proportion relativement élevée de travailleurs dont les fonctions requièrent habituellement une proximité physique avec d'autres.

Graphique 6
Variation de l'emploi parmi les employés rémunérés selon les caractéristiques de l'emploi, février à avril 2020, Canada, données non désaisonnalisées

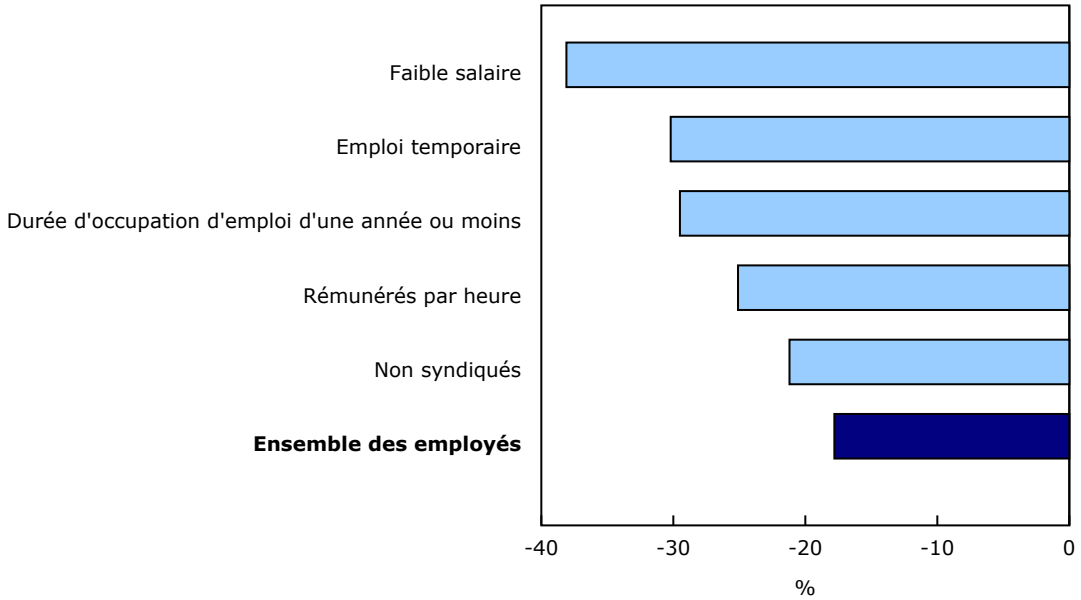

Note(s) : La catégorie faible salaire sont ceux gagnant moins que les deux-tiers du salaire horaire médian de 2019, à savoir 24,04 $.
Source(s) : Statistique Canada, Enquête sur la population active.

Le salaire moyen augmente alors que les emplois moins bien rémunérés disparaissent

Par rapport à un an plus tôt, le salaire horaire moyen a augmenté de 10,8 % en avril, principalement sous l'effet d'une hausse de 7,3 % observée de février à avril. Cette croissance s'explique en partie par les baisses plus importantes de l'emploi dans des industries où les emplois sont relativement moins bien rémunérés, ce qui a entraîné une hausse du salaire moyen.

Depuis février, plus de la moitié de la diminution de l'emploi observée dans le secteur des services s'est concentrée dans les services d'hébergement et de restauration ainsi que dans le commerce de gros et de détail, deux des industries où la rémunération est la plus faible. Parallèlement, une proportion relativement plus élevée de personnes ont conservé leur emploi dans des industries compatibles avec le travail à domicile, comme celles des administrations publiques et des services professionnels, scientifiques et techniques, deux des industries offrant les salaires les plus élevés.

Graphique 7
Évolution de la répartition des salaires horaires en raison des baisses de l'emploi plus

importantes dans les industries où la rémunération est relativement faible, Canada, février à avril 2020

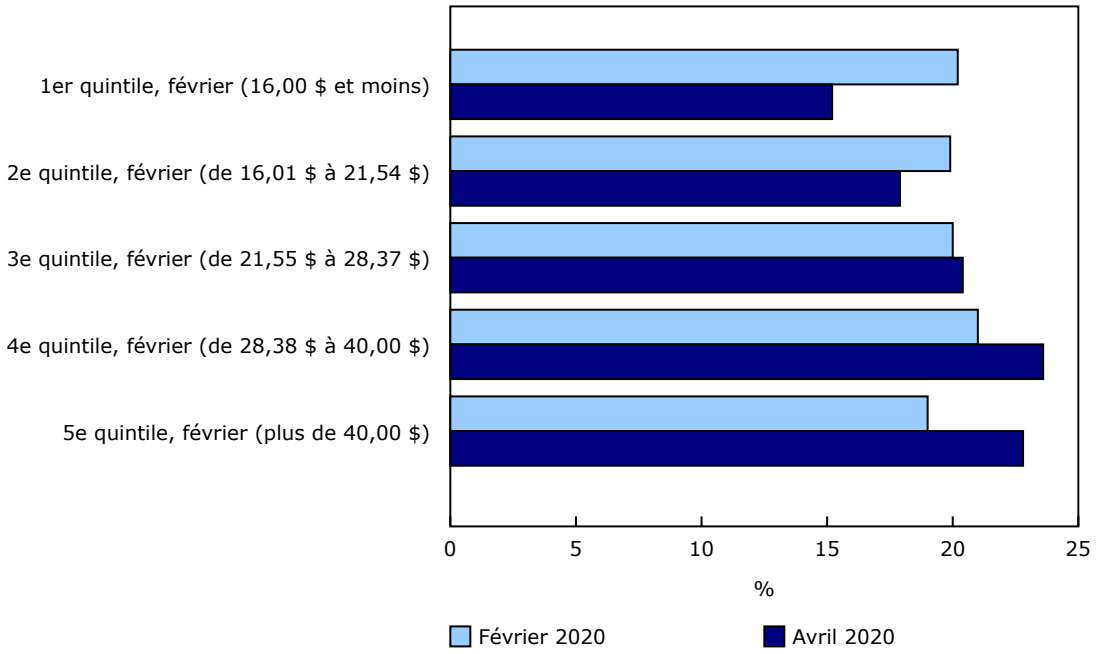

Source(s) : Statistique Canada, Enquête sur la population active, totalisation personnalisée.

Hausse du nombre de personnes vivant dans des familles dans lesquelles aucun membre n'occupe un emploi

Au cours de la période de deux mois ayant suivi février, le nombre de personnes âgées de 15 ans et plus vivant dans des familles économiques (qui comprennent les personnes vivant seules) dans lesquelles aucun membre n'occupe un emploi a augmenté de 23,5 % (+1 655 000) (données non désaisonnalisées).

Le nombre de personnes vivant au sein de couples dont un seul membre occupe un emploi s'est accru de 27,3 % (+1 134 000), tandis que le nombre de personnes vivant au sein de couples dont aucun des membres n'occupe un emploi a augmenté de 22,5 % (+845 000). Le nombre de parents seuls sans emploi a progressé de 53,9 % (+126 000) (données non désaisonnalisées).

Un peu plus d'un Canadien sur cinq vit dans un ménage ayant déclaré avoir de la difficulté à respecter ses obligations financières

La concentration relative des pertes d'emplois liées à la crise de la COVID-19 dans les emplois plus précaires soulève d'importantes questions quant à la capacité financière des Canadiens à s'adapter à la crise économique. Dans le but de faire la lumière sur ces enjeux, une question sur la capacité des ménages à effectuer des paiements de base, comme le loyer, l'hypothèque et l'épicerie, a été ajoutée à l'EPA d'avril.

Au cours de la semaine du 12 avril, un peu plus d'un Canadien sur cinq (21,1 %) vivait dans un ménage ayant déclaré avoir de la difficulté à respecter ses obligations financières immédiates. En 2018, la même question avait été posée dans le cadre de l'Enquête canadienne sur le logement et les résultats étaient similaires.

Bien que la proportion globale de Canadiens aux prises avec des difficultés financières immédiates soit demeurée plutôt stable, l'EPA d'avril fournit des données sur les groupes de travailleurs parmi lesquels les difficultés financières sont les plus fréquentes. Près d'un tiers (32,1 %) des chômeurs âgés de 15 à 69 ans vivaient dans un

ménage éprouvant des difficultés, comparativement à 21,9 % des personnes inactives et à 17,5 % des personnes en emploi. Parmi les personnes en emploi, celles qui avaient travaillé moins de la moitié de leurs heures habituelles étaient proportionnellement plus nombreuses (26,1 %) à vivre dans un ménage éprouvant des difficultés que celles qui avaient travaillé l'ensemble ou la majorité de leurs heures habituelles au cours de la semaine de référence (15,3 %).

Premier portrait des demandeurs des programmes d'aide économique

Le 25 mars, le gouvernement fédéral a annoncé le lancement de la Prestation canadienne d'urgence (PCU) qui vise à compléter le programme d'assurance-emploi et à atténuer les répercussions de la perte d'un emploi en raison de la crise économique liée à la COVID-19. Dans le but de dresser un portrait des demandeurs de la PCU et du programme d'assurance-emploi, l'EPA d'avril comprenait une question supplémentaire sur les demandes présentées dans le cadre de ces programmes.

Emploi et Développement social Canada a annoncé qu'en date du 19 avril, c'est-à-dire le premier jour des interviews de l'EPA d'avril, 6,7 millions de Canadiens avaient présenté une demande de PCU depuis le 15 mars.

Selon les résultats de l'EPA, parmi les personnes qui ont présenté une demande de prestations d'assurance-emploi ou une demande de PCU depuis le 15 mars, environ 6 sur 10 (59,6 %) faisaient partie du principal groupe d'âge actif des 25 à 54 ans. Environ 1 demandeur sur 5 (19,7 %) était un jeune âgé de 15 à 24 ans. Les demandeurs étaient autant des femmes (50,8 %) que des hommes (49,2 %).

Parmi les personnes de 15 à 69 ans qui vivaient dans un ménage déclarant avoir de la difficulté à respecter ses obligations financières, 29,3 % ont indiqué qu'elles avaient présenté une demande de prestations d'assurance-emploi ou une demande de PCU depuis le 15 mars. À titre de comparaison, 13,9 % des personnes qui vivaient dans un ménage déclarant qu'il était facile de respecter ses obligations financières avaient présenté une demande.

L'emploi diminue plus rapidement chez les jeunes

La COVID-19 a eu des répercussions proportionnellement plus importantes chez les jeunes Canadiens (âgés de 15 à 24 ans). En tant que groupe, ces derniers sont plus susceptibles d'occuper des emplois plus précaires dans des industries durement touchées comme les services d'hébergement et de restauration. De février à avril, l'emploi chez les jeunes a diminué de 873 000 (-34,2 %), et 385 000 autres jeunes (ce qui correspond à 1jeune sur 4) qui ont conservé leur emploi en avril ont perdu l'ensemble ou la majorité de leurs heures de travail habituelles (données non désaisonnalisées). L'emploi a davantage reculé chez les jeunes âgés de 15 à 19 ans (-40,4 %) que chez ceux âgés de 20 à 24 ans (-31,1 %), ce qui s'explique par la nature plus précaire des emplois qu'occupent les jeunes de la première catégorie.

Parmi les étudiants 15 à 24 ans en avril, le taux de chômage a augmenté pour s'établir à 31,7 % (données non désaisonnalisées), ce qui signifie que de nombreux jeunes pourraient éprouver des difficultés à continuer de payer leurs études. Chez les jeunes non-étudiants, un peu plus de la moitié d'entre eux occupaient un emploi en avril, ce qui représente une baisse comparativement aux trois quarts enregistrés en février (données non désaisonnalisées).

Les pertes d'emplois se sont réparties plus également entre les hommes et les femmes en avril

Tandis que les femmes ont enregistré une part disproportionnée des pertes d'emplois en mars, les baisses observées en avril ont été plus prononcées chez les hommes, ce qui a diminué l'écart entre les sexes pour ce qui est des baisses cumulatives de l'emploi. Parmi l'ensemble de la population âgée de 15 ans et plus, les baisses de l'emploi enregistrées de février à avril se sont élevées à 1 537 000 (-16,9 %) pour les femmes et à 1 468 000 (-14,6 %) pour les hommes.

Chez les femmes du principal groupe d'âge actif, l'emploi a reculé de 790 000 (-13,2 %) de février à avril, tandis que 1 057 000 (20,3 %) autres femmes sont demeurées en emploi en avril, mais ont perdu l'ensemble ou la majorité de leurs heures de travail habituelles (données non désaisonnalisées). Les proportions étaient semblables

pour les hommes du principal groupe d'âge actif; l'emploi dans ce groupe d'âge a reculé de 773 000 (-12,0 %), et 1 049 000 (18,6 %) autres hommes de ce groupe ont perdu l'ensemble ou la majorité de leurs heures de travail habituelles (données non désaisonnalisées).

Bien que les hommes et les femmes du principal groupe d'âge actif aient connu des diminutions de l'emploi comparables dans l'ensemble, presque toute la baisse de l'emploi (92,9 %) chez les hommes du principal groupe d'âge actif de février à avril a été observée chez les travailleurs à temps plein, comparativement à 69,9 % chez les femmes. Ces résultats, combinés avec les différentes industries dans lesquelles les hommes et les femmes ont perdu leur emploi (par exemple, chez les hommes, un plus grand nombre de pertes d'emplois ont été enregistrées dans la construction, et un moins grand nombre, dans le commerce de détail), laissent supposer que les défis associés à la relance de l'économie à la suite de la crise économique liée à la COVID-19 pourraient être différents chez les hommes et chez les femmes.

Graphique 8
Variation de l'emploi selon le groupe d'âge et le sexe, Canada, février à avril 2020

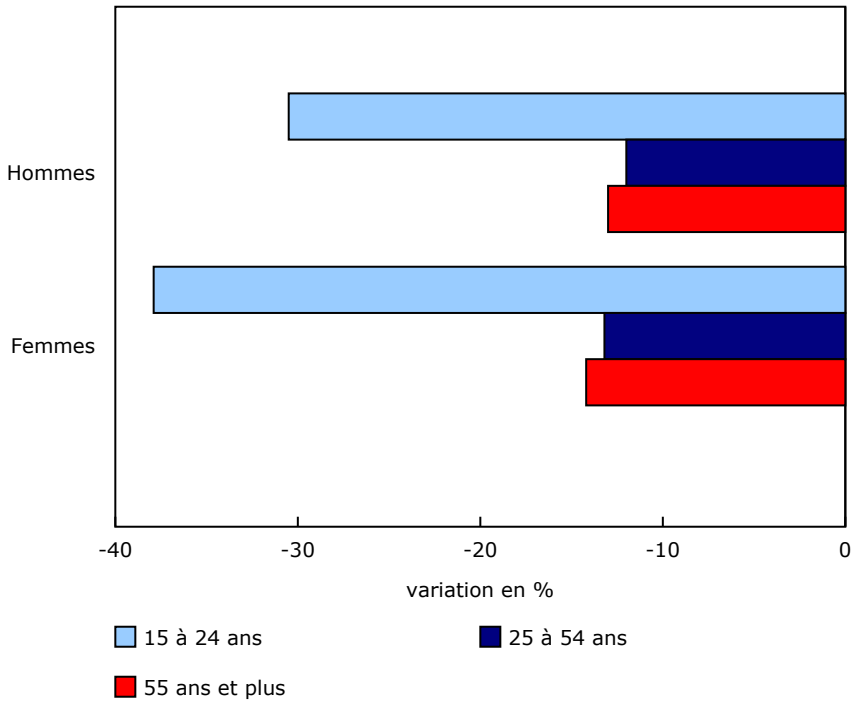

Source(s) : Statistique Canada, Enquête sur la population active.

Les immigrants très récents sont plus durement touchés par les répercussions de la COVID-19 sur le marché du travail

L'emploi chez les immigrants très récents (cinq ans ou moins) a diminué de façon plus prononcée de février à avril (-23,2 %) que chez les personnes nées au Canada (-14,0 %). Ces résultats sont en partie attribuables au fait que les personnes de ce groupe étaient plus susceptibles que les personnes nées au Canada de travailler dans des industries qui ont été particulièrement touchées par la crise économique liée à la COVID-19, comme les services d'hébergement et de restauration, et qu'elles étaient moins susceptibles de travailler dans des industries moins durement touchées, comme les administrations publiques.

L'emploi parmi la population totale d'immigrants reçus a reculé de 18,0 % de février à avril (données non désaisonnalisées), alors que les immigrants établis (plus de 10 ans) (-17,0 %) et les immigrants récents (plus de 5 ans jusqu'à 10 ans) (-17,4 %) s'en sont mieux tirés que leurs homologues qui sont arrivés au Canada très récemment.

Peu de différences ont été observées entre les Autochtones et les non-Autochtones au Canada

Comparativement à février, la baisse de l'emploi enregistrée en avril parmi la population autochtone hors réserve (-16,2 %) a été comparable à celle observée parmi la population non autochtone (-15,3 %) (données non désaisonnalisées). En 2019, le taux d'emploi parmi la population autochtone hors réserve s'est établi à 57,5 %, par rapport à 62,1 % parmi la population non autochtone. Cet écart pourrait avoir une incidence sur la capacité de ces groupes à se remettre de la crise économique liée à la COVID-19.

Regard vers l'avenir : L'avenir du marché du travail canadien

Les Canadiens craignent de nouvelles baisses de l'emploi

Alors que les restrictions imposées par suite de la crise économique liée à la COVID-19 sont assouplies et que l'activité économique reprend, un certain nombre de travailleurs canadiens ont un avenir immédiat incertain. Pour mieux comprendre cette incertitude, des questions sur la perception de la sécurité d'emploi ont été ajoutées à l'EPA du mois d'avril.

Au cours de la semaine du 12 avril, environ 4 Canadiens sur 10 (39,4 %) qui étaient en emploi, mais qui avaient travaillé moins de la moitié de leurs heures habituelles, craignaient de perdre leur emploi ou leur principale source de revenu provenant d'un travail autonome au cours des quatre prochaines semaines. Cette proportion était nettement plus élevée que celle des travailleurs qui ont travaillé l'ensemble ou la majorité de leurs heures de travail habituelles et qui ont exprimé la même préoccupation (11,0 %).

La proportion de travailleurs qui ont manifesté des inquiétudes par rapport à leur sécurité d'emploi a été la plus élevée parmi les travailleurs du secteur des autres services (29,2 %), qui comprend les services de soins personnels, et ceux du secteur des services d'hébergement et de restauration (28,4 %). Ces secteurs comptaient également la plus grande proportion de travailleurs qui ont travaillé moins de la moitié de leurs heures habituelles.

Peu de différences ont été observées entre les hommes et les femmes pour ce qui est de la proportion de travailleurs inquiets par rapport à l'avenir de leur emploi. Les travailleurs du principal groupe d'âge actif (15,1 %) étaient un peu moins susceptibles de manifester des inquiétudes que les jeunes (19,8 %) et les travailleurs plus âgés (19,0 %).

Le lien avec le marché du travail pourrait favoriser la reprise économique

À moyen et à long terme, la réintégration des travailleurs sur le marché du travail dépendra d'un certain nombre de facteurs, dont la mesure dans laquelle ils ont conservé un lien avec leur emploi le plus récent.

En avril, il y avait environ 5,8 millions de personnes qui n'ont pas travaillé et qui pourraient vraisemblablement retourner au travail lorsque les conditions sanitaires et économiques le permettront (données non désaisonnalisées). Parmi ces personnes, environ les deux tiers (3,8 millions) avaient un lien avec un emploi en particulier, c'est-à-dire qu'ils étaient en emploi, mais qu'ils n'ont travaillé aucune heure pour des raisons relatives à la COVID-19 ou qu'ils ont été temporairement mis à pied, ce qui signifie qu'ils s'attendaient à reprendre leur emploi au cours des six prochains mois.

Environ le tiers (2,0 millions de personnes) n'avait pas de lien avec un emploi actuel ou récent. On compte parmi ces personnes celles qui n'étaient pas en emploi pour d'autres raisons qu'une mise à pied temporaire et celles qui ne faisaient plus partie de la population active en mars ou en avril et qui ont déclaré vouloir un emploi. La proportion de personnes qui n'avaient pas de lien avec un emploi actuel ou récent était plus grande chez les jeunes

âgés de 15 à 24 ans (44,6 %) que chez leurs homologues du principal groupe d'âge actif (32,7 %) et que chez les personnes plus âgées (27,3 %). Les hommes (35,2 %) étaient légèrement plus susceptibles que les femmes (32,7 %) de se trouver dans cette situation.

Objectifs liés au développement durable

Le 1er janvier 2016, des pays du monde entier ont officiellement commencé à mettre en œuvre le Programme de développement durable à l'horizon 2030, le plan d'action des Nations Unies axé sur la transformation qui vise à relever des défis mondiaux urgents au cours des 15 prochaines années. Ce plan repose sur 17 objectifs précis liés au développement durable.

L'Enquête sur la population active est un exemple de la manière dont Statistique Canada appuie le suivi des progrès relatifs aux objectifs mondiaux liés au développement durable. Le présent communiqué contribuera à mesurer les objectifs suivants :

Note aux lecteurs

Les estimations de l'Enquête sur la population active (EPA) d'avril sont établies à partir des données recueillies pour la semaine allant du 12 au 18 avril.

Les estimations de l'EPA sont fondées sur un échantillon et sont donc sujettes à la variabilité d'échantillonnage. Par conséquent, les estimations mensuelles se caractériseront par une plus grande variabilité que les tendances observées sur de plus longues périodes. Pour obtenir de plus amples renseignements à ce sujet, veuillez consulter l'article « Interprétation des variations mensuelles de l'emploi provenant de l'Enquête sur la population active ».

La présente analyse porte sur les différences entre les estimations qui sont statistiquement significatives à un niveau de confiance de 68 %.

*Les estimations de l'EPA sont les premières d'une série d'indicateurs du marché du travail publiés par Statistique Canada, qui comprennent les indicateurs provenant de programmes tels que l'Enquête sur l'emploi, la rémunération et les heures de travail (EERH), les Statistiques de l'assurance-emploi ainsi que l'Enquête sur les postes vacants et les salaires. Pour en savoir davantage sur les différences conceptuelles entre les estimations de l'emploi provenant de l'EPA et celles provenant de l'EERH, veuillez consulter la section 8 du Guide de l'Enquête sur la population active (**71-543-G**).*

Les territoires ne sont pas inclus dans les estimations de l'EPA à l'échelle du Canada.

En mars et avril 2020, toutes les interviews sur place ont été remplacées par des interviews téléphoniques pour protéger la santé des intervieweurs et des répondants. Par ailleurs, toutes les interviews téléphoniques ont été réalisées par des intervieweurs qui travaillaient à partir de leur domicile et aucune interview téléphonique n'a été menée à partir d'un centre d'appels de Statistique Canada. En avril, environ 42 200 interviews ont été réalisées, comparativement à 44 000 en mars.

La répartition des interviews de l'EPA d'avril 2020 par rapport à mars 2020 s'est faite comme suit :

Interviews sur place

- *Mars 2020 0,0 %*
- *Avril 2020 0,0 %*

Interviews téléphoniques menées à partir des centres d'appels

• Mars 2020 0,0 %

• Avril 2020 0,0 %

Interviews téléphoniques menées à partir du domicile des intervieweurs

• Mars 2020 71,0 %

• Avril 2020 69,7 %

Interviews en ligne

• Mars 2020 29,0 %

• Avril 2020 30,3 %

***Le taux d'emploi** représente le nombre de personnes occupées exprimé en pourcentage de la population de 15 ans et plus. Le taux d'emploi d'un groupe particulier (par exemple les jeunes âgés de 15 à 24 ans) correspond au nombre de personnes occupées dans ce groupe exprimé en pourcentage de la population dans ce même groupe.*

***Le taux de chômage** représente le nombre de chômeurs exprimé en pourcentage de la population active (personnes occupées et chômeurs).*

***Le taux d'activité** représente le nombre de personnes occupées et de chômeurs exprimé en pourcentage de la population.*

***L'emploi à temps plein** comprend les personnes qui travaillent habituellement 30 heures ou plus par semaine à leur emploi principal ou à leur emploi unique.*

***L'emploi à temps partiel** comprend les personnes qui travaillent habituellement moins de 30 heures par semaine à leur emploi principal ou à leur emploi unique.*

***Le total des heures travaillées** désigne le nombre d'heures effectivement travaillées par le répondant à son emploi principal au cours de la semaine de référence, y compris les heures rémunérées et non rémunérées. Ces heures rendent compte des diminutions ou des augmentations temporaires des heures de travail (par exemple les heures perdues pour cause de maladie, de vacances, de jours fériés ou de conditions météorologiques, ou encore le plus grand nombre d'heures travaillées en raison des heures supplémentaires).*

En général, la variation d'un mois à l'autre ou d'une année à l'autre du nombre de personnes en emploi au sein d'un groupe d'âge est le résultat net de deux facteurs : (1) le nombre de personnes ayant changé de situation d'emploi entre les périodes de référence, et (2) le nombre de personnes en emploi ayant joint ou quitté le groupe d'âge (y compris par vieillissement, par décès ou par migration) entre les périodes de référence.

Indicateurs supplémentaires utilisés dans l'analyse d'avril 2020

***En emploi, n'a travaillé aucune heure** — inclut les employés et les travailleurs autonomes qui ont été absents pour un total de six semaines ou moins; exclut les absences en raison de vacances, d'un congé de maternité ou d'un conflit de travail.*

***En emploi, a travaillé moins de 50 % des heures habituelles** — inclut les employés et les travailleurs autonomes, mais la raison des absences est demandée uniquement aux employés; exclut les absences en raison de vacances, d'un conflit de travail, d'un congé de maternité, d'un jour férié ou de mauvais temps; exclut également les personnes qui étaient absentes toute la semaine.*

***Inactif, voulait travailler et a travaillé pendant le mois précédent ou le mois en cours** — inclut les personnes qui ont travaillé en mars ou en avril et qui voulaient travailler, mais qui n'ont pas cherché d'emploi, car elles attendaient d'être rappelées à leur ancien emploi, attendaient que des employeurs leur répondent, croyaient qu'il n'y avait pas de travail (dans la région ou correspondant à leurs compétences), avaient un emploi à long terme qui devait commencer à une date ultérieure, ou autre.*

***Inactif, voulait travailler, mais n'a pas travaillé pendant le mois précédent ou le mois en cours** — inclut les personnes qui n'ont pas travaillé en mars ou en avril et qui voulaient travailler, mais qui n'ont pas cherché d'emploi, car elles attendaient d'être rappelées à leur ancien emploi, attendaient que des employeurs leur répondent, croyaient qu'il n'y avait pas de travail (dans la région ou correspondant à leurs compétences), avaient un emploi à long terme qui devait commencer à une date ultérieure, ou autre.*

*Le **taux de récente sous-utilisation de la main d'œuvre** combine les chômeurs avec les personnes inactives qui voulaient travailler, mais qui n'ont pas cherché d'emploi, et les personnes qui sont demeurées en emploi, mais qui ont perdu l'ensemble ou la majorité de leurs heures de travail habituelles en proportion de la population active potentielle.*

*La **population active potentielle (définition spéciale pour mesurer les répercussions de la COVID-19)** comprend les personnes actives (les personnes en emploi et les chômeurs) et les personnes inactives qui voulaient travailler, mais qui n'ont pas cherché d'emploi, car elles attendaient d'être rappelées à leur ancien emploi, attendaient que des employeurs leur répondent, croyaient qu'il n'y avait pas de travail (dans la région ou correspondant à leurs compétences), avaient un emploi à long terme qui devait commencer à une date ultérieure, ou autre.*

Désaisonnalisation

À moins d'indication contraire, les estimations du présent communiqué sont désaisonnalisées, ce qui facilite la comparaison, car les effets des variations saisonnières sont supprimés. Pour obtenir plus de renseignements sur la désaisonnalisation, veuillez consulter le document Données désaisonnalisées — Foire aux questions.

Prochaine diffusion

Le prochain communiqué de l'EPA paraîtra le 5 juin.

Tableau 1
Caractéristiques de la population active selon le groupe d'âge et le sexe, données désaisonnalisées

	Mars 2020	Avril 2020	Erreur-type[1]	Mars à avril 2020	Avril 2019 à avril 2020	Mars à avril 2020	Avril 2019 à avril 2020
	milliers (sauf les taux)			variation en milliers (sauf les taux)		variation en %	
Les deux sexes, 15 ans et plus							
Population	31 074,0	31 094,7	...	20,7	468,9	0,1	1,5
Population active	19 725,7	18 603,2	30,8	-1 122,5	-1 593,0	-5,7	-7,9
Emploi	18 178,7	16 184,9	30,9	-1 993,8	-2 856,7	-11,0	-15,0
Emploi à temps plein	15 134,8	13 662,8	41,9	-1 472,0	-1 767,9	-9,7	-11,5
Emploi à temps partiel	3 043,9	2 522,0	39,4	-521,9	-1 088,9	-17,1	-30,2
Chômage	1 547,0	2 418,3	26,0	871,3	1 263,7	56,3	109,4
Taux d'activité	63,5	59,8	0,1	-3,7	-6,1	...	...
Taux de chômage	7,8	13,0	0,1	5,2	7,3	...	...
Taux d'emploi	58,5	52,1	0,1	-6,4	-10,1	...	...
Les deux sexes, 15 à 24 ans							
Population	4 402,9	4 403,0	...	0,1	33,6	0,0	0,8
Population active	2 598,3	2 306,8	17,8	-291,5	-532,2	-11,2	-18,7
Emploi	2 160,5	1 680,4	16,9	-480,1	-863,5	-22,2	-33,9
Emploi à temps plein	1 234,5	1 015,3	20,5	-219,2	-267,7	-17,8	-20,9
Emploi à temps partiel	926,0	665,1	22,1	-260,9	-595,8	-28,2	-47,3
Chômage	437,8	626,4	14,9	188,6	331,3	43,1	112,3
Taux d'activité	59,0	52,4	0,4	-6,6	-12,6	...	...
Taux de chômage	16,8	27,2	0,5	10,4	16,8	...	...
Taux d'emploi	49,1	38,2	0,4	-10,9	-20,0	...	...
Les deux sexes, 25 ans et plus							
Population	26 671,1	26 691,7	...	20,6	435,3	0,1	1,7
Population active	17 127,4	16 296,3	24,9	-831,1	-1 060,9	-4,9	-6,1
Emploi	16 018,2	14 504,5	25,6	-1 513,7	-1 993,2	-9,4	-12,1
Emploi à temps plein	13 900,3	12 647,5	36,4	-1 252,8	-1 500,2	-9,0	-10,6
Emploi à temps partiel	2 117,9	1 856,9	32,8	-261,0	-493,1	-12,3	-21,0
Chômage	1 109,2	1 791,8	20,8	682,6	932,3	61,5	108,5
Taux d'activité	64,2	61,1	0,1	-3,1	-5,0	...	...
Taux de chômage	6,5	11,0	0,1	4,5	6,0	...	...
Taux d'emploi	60,1	54,3	0,1	-5,8	-8,5	...	...
Hommes, 25 ans et plus							
Population	13 065,9	13 076,7	...	10,8	222,3	0,1	1,7
Population active	9 116,0	8 650,0	16,3	-466,0	-516,8	-5,1	-5,6
Emploi	8 579,5	7 718,7	17,2	-860,8	-970,1	-10,0	-11,2
Emploi à temps plein	7 895,3	7 118,9	23,4	-776,4	-822,0	-9,8	-10,4
Emploi à temps partiel	684,2	599,8	19,7	-84,4	-148,2	-12,3	-19,8
Chômage	536,5	931,3	15,3	394,8	453,3	73,6	94,8
Taux d'activité	69,8	66,1	0,1	-3,7	-5,2	...	...
Taux de chômage	5,9	10,8	0,2	4,9	5,6	...	...
Taux d'emploi	65,7	59,0	0,1	-6,7	-8,6	...	...
Femmes, 25 ans et plus							
Population	13 605,2	13 615,0	...	9,8	213,0	0,1	1,6
Population active	8 011,4	7 646,3	17,5	-365,1	-544,1	-4,6	-6,6
Emploi	7 438,7	6 785,8	17,4	-652,9	-1 023,1	-8,8	-13,1
Emploi à temps plein	6 005,0	5 528,7	27,5	-476,3	-678,1	-7,9	-10,9
Emploi à temps partiel	1 433,7	1 257,2	25,8	-176,5	-344,8	-12,3	-21,5
Chômage	572,7	860,5	13,8	287,8	479,0	50,3	125,6
Taux d'activité	58,9	56,2	0,1	-2,7	-4,9	...	...
Taux de chômage	7,1	11,3	0,2	4,2	6,6	...	...
Taux d'emploi	54,7	49,8	0,1	-4,9	-8,5	...	...
Les deux sexes, 25 à 54 ans							
Population	14 968,8	14 970,7	...	1,9	144,7	0,0	1,0
Population active	12 848,4	12 203,9	23,5	-644,5	-775,5	-5,0	-6,0
Emploi	11 999,6	10 862,6	24,8	-1 137,0	-1 485,9	-9,5	-12,0
Chômage	848,8	1 341,3	18,7	492,5	710,4	58,0	112,6
Taux d'activité	85,8	81,5	0,2	-4,3	-6,0	...	...
Taux de chômage	6,6	11,0	0,1	4,4	6,1	...	...
Taux d'emploi	80,2	72,6	0,2	-7,6	-10,7	...	...
Hommes, 25 à 54 ans							
Population	7 462,3	7 463,9	...	1,6	78,4	0,0	1,1
Population active	6 733,1	6 366,9	15,0	-366,2	-375,7	-5,4	-5,6
Emploi	6 335,1	5 689,4	16,5	-645,7	-715,3	-10,2	-11,2
Chômage	398,0	677,6	13,6	279,6	339,7	70,3	100,5
Taux d'activité	90,2	85,3	0,2	-4,9	-6,0	...	...
Taux de chômage	5,9	10,6	0,2	4,7	5,6	...	...
Taux d'emploi	84,9	76,2	0,2	-8,7	-10,5	...	...

Tableau 1 - suite
Caractéristiques de la population active selon le groupe d'âge et le sexe, données désaisonnalisées

	Mars 2020	Avril 2020	Erreur-type[1]	Mars à avril 2020	Avril 2019 à avril 2020	Mars à avril 2020	Avril 2019 à avril 2020
Femmes, 25 à 54 ans							
Population	7 506,4	7 506,8	...	0,4	66,2	0,0	0,9
Population active	6 115,2	5 836,9	17,0	-278,3	-399,9	-4,6	-6,4
Emploi	5 664,5	5 173,2	17,4	-491,3	-770,7	-8,7	-13,0
Chômage	450,8	663,7	12,5	212,9	370,7	47,2	126,5
Taux d'activité	81,5	77,8	0,2	-3,7	-6,0	...	...
Taux de chômage	7,4	11,4	0,2	4,0	6,7	...	...
Taux d'emploi	75,5	68,9	0,2	-6,6	-11,0	...	...
Les deux sexes, 55 ans et plus							
Population	11 702,3	11 721,0	...	18,7	290,7	0,2	2,5
Population active	4 279,1	4 092,5	19,7	-186,6	-285,3	-4,4	-6,5
Emploi	4 018,7	3 641,9	19,9	-376,8	-507,3	-9,4	-12,2
Chômage	260,4	450,5	10,4	190,1	221,8	73,0	97,0
Taux d'activité	36,6	34,9	0,2	-1,7	-3,4	...	...
Taux de chômage	6,1	11,0	0,2	4,9	5,8	...	...
Taux d'emploi	34,3	31,1	0,2	-3,2	-5,2	...	...
Hommes, 55 ans et plus							
Population	5 603,6	5 612,8	...	9,2	143,9	0,2	2,6
Population active	2 382,9	2 283,1	13,1	-99,8	-141,1	-4,2	-5,8
Emploi	2 244,4	2 029,3	13,3	-215,1	-254,9	-9,6	-11,2
Chômage	138,5	253,8	7,8	115,3	113,7	83,2	81,2
Taux d'activité	42,5	40,7	0,2	-1,8	-3,6	...	...
Taux de chômage	5,8	11,1	0,3	5,3	5,3	...	...
Taux d'emploi	40,1	36,2	0,2	-3,9	-5,6	...	...
Femmes, 55 ans et plus							
Population	6 098,8	6 108,1	...	9,3	146,7	0,2	2,5
Population active	1 896,2	1 809,4	13,6	-86,8	-144,2	-4,6	-7,4
Emploi	1 774,3	1 612,6	13,7	-161,7	-252,4	-9,1	-13,5
Chômage	121,9	196,8	6,6	74,9	108,2	61,4	122,1
Taux d'activité	31,1	29,6	0,2	-1,5	-3,2	...	...
Taux de chômage	6,4	10,9	0,3	4,5	6,4	...	...
Taux d'emploi	29,1	26,4	0,2	-2,7	-4,9	...	...

... n'ayant pas lieu de figurer
1. Erreur-type moyenne du changement entre deux mois. Voir la section « Qualité des données » du *Guide de l'Enquête sur la population active* (**71-543-G**) pour plus d'information.

Note(s) : La somme des catégories pourrait parfois ne pas correspondre au total en raison de l'arrondissement.
Source(s) : Tableau **14-10-0287-02** (anciennement tableau CANSIM 282-0087).

Tableau 2
Emploi selon la catégorie de travailleur et l'industrie, données désaisonnalisées

	Mars 2020	Avril 2020	Erreur-type[1]	Mars à avril 2020	Avril 2019 à avril 2020	Mars à avril 2020	Avril 2019 à avril 2020
	milliers			variation en milliers		variation en %	
Catégorie de travailleur							
Employés	15 304,1	13 353,4	37,4	-1 950,7	-2 806,6	-12,7	-17,4
Employés du secteur public	3 756,7	3 679,9	22,0	-76,8	-151,0	-2,0	-3,9
Employés du secteur privé	11 547,4	9 673,4	38,0	-1 874,0	-2 655,7	-16,2	-21,5
Travailleurs autonomes	2 874,6	2 831,5	26,4	-43,1	-50,1	-1,5	-1,7
Emploi total, toutes les industries	**18 178,7**	**16 184,9**	30,9	**-1 993,8**	**-2 856,7**	**-11,0**	**-15,0**
Secteur de la production de biens	3 932,6	3 312,1	17,4	-620,5	-672,4	-15,8	-16,9
Agriculture	290,7	279,5	5,5	-11,2	-7,9	-3,9	-2,7
Ressources naturelles[2]	316,2	287,6	5,2	-28,6	-54,8	-9,0	-16,0
Services publics	133,5	133,5	2,5	0,0	-9,7	0,0	-6,8
Construction	1 487,5	1 173,9	12,0	-313,6	-290,1	-21,1	-19,8
Fabrication	1 704,7	1 437,6	11,3	-267,1	-309,9	-15,7	-17,7
Secteur des services	14 246,1	12 872,8	29,7	-1 373,3	-2 184,3	-9,6	-14,5
Commerce de gros et de détail	2 673,8	2 299,1	15,6	-374,7	-562,7	-14,0	-19,7
Transport et entreposage	992,7	889,9	9,2	-102,8	-144,7	-10,4	-14,0
Finance, assurances, services immobiliers et de location	1 221,1	1 198,0	9,3	-23,1	-2,8	-1,9	-0,2
Services professionnels, scientifiques et techniques	1 559,6	1 488,7	12,4	-70,9	-41,1	-4,5	-2,7
Services aux entreprises, services relatifs aux bâtiments et autres services de soutien	742,3	668,0	10,4	-74,3	-126,6	-10,0	-15,9
Services d'enseignement	1 260,2	1 225,8	11,1	-34,4	-125,5	-2,7	-9,3
Soins de santé et assistance sociale	2 416,9	2 287,8	11,8	-129,1	-164,9	-5,3	-6,7
Information, culture et loisirs	675,0	593,0	10,7	-82,0	-186,4	-12,1	-23,9
Services d'hébergement et de restauration	935,0	614,4	12,0	-320,6	-592,9	-34,3	-49,1
Autres services (sauf les administrations publiques)	765,3	622,3	8,5	-143,0	-210,0	-18,7	-25,2
Administrations publiques	1 004,3	985,8	7,5	-18,5	-26,7	-1,8	-2,6

1. Erreur-type moyenne du changement entre deux mois. Voir la section « Qualité des données » du *Guide de l'Enquête sur la population active* (**71-543-G**) pour plus d'information.
2. Également désigné par « foresterie, pêche, mines, exploitation en carrière, et extraction de pétrole et de gaz ».

Note(s) : La somme des catégories pourrait parfois ne pas correspondre au total en raison de l'arrondissement.
Source(s) : Tableaux **14-10-0288-02** et **14-10-0355-02** (anciennement tableaux CANSIM 282-0089 et 282-0088).

Tableau 3
Caractéristiques de la population active selon la province, données désaisonnalisées

	Mars 2020	Avril 2020	Erreur-type[1]	Mars à avril 2020	Avril 2019 à avril 2020	Mars à avril 2020	Avril 2019 à avril 2020
	milliers (sauf les taux)			variation en milliers (sauf les taux)		variation en %	
Terre-Neuve-et-Labrador							
Population	439,8	439,7	...	-0,1	-1,5	0,0	-0,3
Population active	246,3	224,1	2,0	-22,2	-35,0	-9,0	-13,5
Emploi	217,4	188,2	2,1	-29,2	-40,3	-13,4	-17,6
Emploi à temps plein	186,9	159,6	2,5	-27,3	-34,2	-14,6	-17,6
Emploi à temps partiel	30,4	28,7	1,9	-1,7	-6,0	-5,6	-17,3
Chômage	28,9	35,8	1,9	6,9	5,2	23,9	17,0
Taux d'activité	56,0	51,0	0,4	-5,0	-7,7	...	...
Taux de chômage	11,7	16,0	0,7	4,3	4,2	...	...
Taux d'emploi	49,4	42,8	0,5	-6,6	-9,0	...	...
Île-du-Prince-Édouard							
Population	130,7	130,9	...	0,2	3,1	0,2	2,4
Population active	85,9	77,7	0,6	-8,2	-7,4	-9,5	-8,7
Emploi	78,5	69,3	0,6	-9,2	-8,6	-11,7	-11,0
Emploi à temps plein	67,3	60,2	0,8	-7,1	-5,4	-10,5	-8,2
Emploi à temps partiel	11,2	9,1	0,7	-2,1	-3,2	-18,8	-26,0
Chômage	7,4	8,4	0,6	1,0	1,1	13,5	15,1
Taux d'activité	65,7	59,4	0,5	-6,3	-7,2	...	...
Taux de chômage	8,6	10,8	0,7	2,2	2,2	...	...
Taux d'emploi	60,1	52,9	0,5	-7,2	-8,1	...	...
Nouvelle-Écosse							
Population	814,3	814,8	...	0,5	10,3	0,1	1,3
Population active	490,2	449,6	2,6	-40,6	-50,3	-8,3	-10,1
Emploi	446,2	395,6	2,7	-50,6	-69,6	-11,3	-15,0
Emploi à temps plein	372,6	333,8	3,5	-38,8	-44,1	-10,4	-11,7
Emploi à temps partiel	73,6	61,8	3,2	-11,8	-25,5	-16,0	-29,2
Chômage	44,1	54,0	2,3	9,9	19,3	22,4	55,6
Taux d'activité	60,2	55,2	0,3	-5,0	-6,9	...	...
Taux de chômage	9,0	12,0	0,4	3,0	5,1	...	...
Taux d'emploi	54,8	48,6	0,3	-6,2	-9,2	...	...
Nouveau-Brunswick							
Population	635,3	635,7	...	0,4	5,8	0,1	0,9
Population active	379,2	358,7	2,2	-20,5	-28,2	-5,4	-7,3
Emploi	345,8	311,4	2,3	-34,4	-44,5	-9,9	-12,5
Emploi à temps plein	300,1	272,2	2,9	-27,9	-26,7	-9,3	-8,9
Emploi à temps partiel	45,7	39,3	2,4	-6,4	-17,7	-14,0	-31,1
Chômage	33,3	47,2	2,0	13,9	16,3	41,7	52,8
Taux d'activité	59,7	56,4	0,4	-3,3	-5,0	...	...
Taux de chômage	8,8	13,2	0,5	4,4	5,2	...	...
Taux d'emploi	54,4	49,0	0,4	-5,4	-7,5	...	...
Québec							
Population	7 102,4	7 106,8	...	4,4	70,8	0,1	1,0
Population active	4 483,3	4 293,3	15,4	-190,0	-274,0	-4,2	-6,0
Emploi	4 120,5	3 564,0	15,6	-556,5	-778,3	-13,5	-17,9
Emploi à temps plein	3 485,4	3 033,9	21,2	-451,5	-482,6	-13,0	-13,7
Emploi à temps partiel	635,1	530,1	19,2	-105,0	-295,7	-16,5	-35,8
Chômage	362,8	729,4	12,6	366,6	504,4	101,0	224,2
Taux d'activité	63,1	60,4	0,2	-2,7	-4,5	...	...
Taux de chômage	8,1	17,0	0,3	8,9	12,1	...	...
Taux d'emploi	58,0	50,1	0,2	-7,9	-11,6	...	...
Ontario							
Population	12 289,1	12 298,2	...	9,1	223,3	0,1	1,8
Population active	7 737,9	7 285,6	21,3	-452,3	-601,7	-5,8	-7,6
Emploi	7 152,3	6 463,1	21,0	-689,2	-959,3	-9,6	-12,9
Emploi à temps plein	5 945,5	5 481,1	28,1	-464,4	-550,3	-7,8	-9,1
Emploi à temps partiel	1 206,8	982,0	26,9	-224,8	-409,0	-18,6	-29,4
Chômage	585,6	822,4	17,9	236,8	357,5	40,4	76,9
Taux d'activité	63,0	59,2	0,2	-3,8	-6,1	...	...
Taux de chômage	7,6	11,3	0,2	3,7	5,4	...	...
Taux d'emploi	58,2	52,6	0,2	-5,6	-8,9	...	...
Manitoba							
Population	1 046,3	1 046,2	...	-0,1	11,8	0,0	1,1
Population active	682,7	648,4	2,9	-34,3	-41,4	-5,0	-6,0
Emploi	638,9	574,7	2,8	-64,2	-79,6	-10,0	-12,2
Emploi à temps plein	515,3	477,7	4,0	-37,6	-45,4	-7,3	-8,7
Emploi à temps partiel	123,5	97,0	3,8	-26,5	-34,2	-21,5	-26,1
Chômage	43,9	73,7	2,2	29,8	38,2	67,9	107,6
Taux d'activité	65,2	62,0	0,3	-3,2	-4,7	...	...
Taux de chômage	6,4	11,4	0,3	5,0	6,3	...	...
Taux d'emploi	61,1	54,9	0,3	-6,2	-8,4	...	...

Tableau 3 - suite
Caractéristiques de la population active selon la province, données désaisonnalisées

	Mars 2020	Avril 2020	Erreur-type[1]	Mars à avril 2020	Avril 2019 à avril 2020	Mars à avril 2020	Avril 2019 à avril 2020
Saskatchewan							
Population	894,7	894,6	...	-0,1	6,2	0,0	0,7
Population active	603,6	571,6	2,5	-32,0	-42,6	-5,3	-6,9
Emploi	559,8	506,9	2,5	-52,9	-73,7	-9,4	-12,7
Emploi à temps plein	469,2	429,3	3,6	-39,9	-50,4	-8,5	-10,5
Emploi à temps partiel	90,5	77,6	3,3	-12,9	-23,3	-14,3	-23,1
Chômage	43,8	64,7	2,2	20,9	31,1	47,7	92,6
Taux d'activité	67,5	63,9	0,3	-3,6	-5,2	...	...
Taux de chômage	7,3	11,3	0,3	4,0	5,8	...	...
Taux d'emploi	62,6	56,7	0,3	-5,9	-8,7	...	...
Alberta							
Population	3 566,7	3 569,5	...	2,8	58,6	0,1	1,7
Population active	2 423,3	2 273,3	9,7	-150,0	-246,1	-6,2	-9,8
Emploi	2 212,8	1 969,0	10,3	-243,8	-381,9	-11,0	-16,2
Emploi à temps plein	1 854,8	1 672,3	14,3	-182,5	-261,7	-9,8	-13,5
Emploi à temps partiel	358,0	296,7	13,2	-61,3	-120,3	-17,1	-28,8
Chômage	210,5	304,3	9,2	93,8	135,8	44,6	80,6
Taux d'activité	67,9	63,7	0,3	-4,2	-8,1	...	...
Taux de chômage	8,7	13,4	0,4	4,7	6,7	...	...
Taux d'emploi	62,0	55,2	0,3	-6,8	-11,8	...	...
Colombie-Britannique							
Population	4 154,4	4 158,3	...	3,9	80,4	0,1	2,0
Population active	2 593,4	2 421,0	11,0	-172,4	-266,2	-6,6	-9,9
Emploi	2 406,7	2 142,6	10,9	-264,1	-420,9	-11,0	-16,4
Emploi à temps plein	1 937,6	1 742,7	15,3	-194,9	-267,1	-10,1	-13,3
Emploi à temps partiel	469,1	399,9	14,4	-69,2	-153,8	-14,8	-27,8
Chômage	186,7	278,4	8,5	91,7	154,7	49,1	125,1
Taux d'activité	62,4	58,2	0,3	-4,2	-7,7	...	...
Taux de chômage	7,2	11,5	0,3	4,3	6,9	...	...
Taux d'emploi	57,9	51,5	0,3	-6,4	-11,4	...	...

... n'ayant pas lieu de figurer
1. Erreur-type moyenne du changement entre deux mois. Voir la section « Qualité des données » du *Guide de l'Enquête sur la population active* (**71-543-G**) pour plus d'information.

Note(s) : La somme des catégories pourrait parfois ne pas correspondre au total en raison de l'arrondissement.
Source(s) : Tableau **14-10-0287-03** (anciennement tableau CANSIM 282-0087).

Tableau 4
Caractéristiques de la population active selon la province, le groupe d'âge et le sexe, données désaisonnalisées (Terre-Neuve-et-Labrador, Île-du-Prince-Édouard, Nouvelle-Écosse et Nouveau-Brunswick)

	Mars 2020	Avril 2020	Erreur-type[1]	Mars à avril 2020	Avril 2019 à avril 2020	Mars à avril 2020	Avril 2019 à avril 2020
	milliers (sauf les taux)			variation en milliers (sauf les taux)		variation en %	
Terre-Neuve-et-Labrador							
Les deux sexes, 15 ans et plus							
Population	439,8	439,7	...	-0,1	-1,5	0,0	-0,3
Population active	246,3	224,1	2,0	-22,2	-35,0	-9,0	-13,5
Emploi	217,4	188,2	2,1	-29,2	-40,3	-13,4	-17,6
Emploi à temps plein	186,9	159,6	2,5	-27,3	-34,2	-14,6	-17,6
Chômage	28,9	35,8	1,9	6,9	5,2	23,9	17,0
Taux d'activité	56,0	51,0	0,4	-5,0	-7,7	...	...
Taux de chômage	11,7	16,0	0,7	4,3	4,2	...	...
Taux d'emploi	49,4	42,8	0,5	-6,6	-9,0	...	...
Les deux sexes, 15 à 24 ans							
Population	53,3	53,2	...	-0,1	-0,4	-0,2	-0,7
Population active	27,7	26,7	0,9	-1,0	-5,8	-3,6	-17,8
Emploi	22,9	19,9	0,8	-3,0	-6,4	-13,1	-24,3
Chômage	4,8	6,8	0,8	2,0	0,6	41,7	9,7
Taux d'activité	52,0	50,2	1,7	-1,8	-10,4	...	...
Taux de chômage	17,3	25,5	2,4	8,2	6,4	...	...
Taux d'emploi	43,0	37,4	1,5	-5,6	-11,7	...	...
Hommes, 25 ans et plus							
Population	187,7	187,6	...	-0,1	-0,9	-0,1	-0,5
Population active	114,4	103,0	1,2	-11,4	-17,1	-10,0	-14,2
Emploi	98,5	83,0	1,4	-15,5	-21,0	-15,7	-20,2
Chômage	15,9	19,9	1,3	4,0	3,8	25,2	23,6
Taux d'activité	60,9	54,9	0,6	-6,0	-8,8	...	...
Taux de chômage	13,9	19,3	1,0	5,4	5,9	...	...
Taux d'emploi	52,5	44,2	0,7	-8,3	-11,0	...	...
Femmes, 25 ans et plus							
Population	198,9	198,9	...	0,0	-0,3	0,0	-0,2
Population active	104,1	94,4	1,1	-9,7	-12,1	-9,3	-11,4
Emploi	95,9	85,3	1,1	-10,6	-12,9	-11,1	-13,1
Chômage	8,2	9,1	0,9	0,9	0,8	11,0	9,6
Taux d'activité	52,3	47,5	0,5	-4,8	-6,0	...	...
Taux de chômage	7,9	9,6	0,9	1,7	1,8	...	...
Taux d'emploi	48,2	42,9	0,6	-5,3	-6,4	...	...
Île-du-Prince-Édouard							
Les deux sexes, 15 ans et plus							
Population	130,7	130,9	...	0,2	3,1	0,2	2,4
Population active	85,9	77,7	0,6	-8,2	-7,4	-9,5	-8,7
Emploi	78,5	69,3	0,6	-9,2	-8,6	-11,7	-11,0
Emploi à temps plein	67,3	60,2	0,8	-7,1	-5,4	-10,5	-8,2
Chômage	7,4	8,4	0,6	1,0	1,1	13,5	15,1
Taux d'activité	65,7	59,4	0,5	-6,3	-7,2	...	...
Taux de chômage	8,6	10,8	0,7	2,2	2,2	...	...
Taux d'emploi	60,1	52,9	0,5	-7,2	-8,1	...	...
Les deux sexes, 15 à 24 ans							
Population	19,1	19,2	...	0,1	0,8	0,5	4,3
Population active	12,4	10,0	0,3	-2,4	-2,5	-19,4	-20,0
Emploi	11,1	8,6	0,3	-2,5	-2,6	-22,5	-23,2
Chômage	1,4	1,4	0,3	0,0	0,2	0,0	16,7
Taux d'activité	64,9	52,1	1,8	-12,8	-15,8	...	...
Taux de chômage	11,3	14,0	2,1	2,7	4,4	...	...
Taux d'emploi	58,1	44,8	1,8	-13,3	-16,1	...	...
Hommes, 25 ans et plus							
Population	54,0	54,0	...	0,0	1,2	0,0	2,3
Population active	37,9	35,2	0,4	-2,7	-2,3	-7,1	-6,1
Emploi	34,3	31,8	0,4	-2,5	-2,0	-7,3	-5,9
Chômage	3,6	3,3	0,4	-0,3	-0,4	-8,3	-10,8
Taux d'activité	70,2	65,2	0,7	-5,0	-5,8	...	...
Taux de chômage	9,5	9,4	1,0	-0,1	-0,5	...	...
Taux d'emploi	63,5	58,9	0,7	-4,6	-5,1	...	...
Femmes, 25 ans et plus							
Population	57,6	57,6	...	0,0	1,0	0,0	1,8
Population active	35,6	32,5	0,3	-3,1	-2,6	-8,7	-7,4
Emploi	33,1	28,8	0,4	-4,3	-4,0	-13,0	-12,2
Chômage	2,5	3,7	0,3	1,2	1,4	48,0	60,9
Taux d'activité	61,8	56,4	0,6	-5,4	-5,6	...	...
Taux de chômage	7,0	11,4	0,9	4,4	4,8	...	...
Taux d'emploi	57,5	50,0	0,6	-7,5	-8,0	...	...

Tableau 4 - suite
Caractéristiques de la population active selon la province, le groupe d'âge et le sexe, données désaisonnalisées (Terre-Neuve-et-Labrador, Île-du-Prince-Édouard, Nouvelle-Écosse et Nouveau-Brunswick)

	Mars 2020	Avril 2020	Erreur-type[1]	Mars à avril 2020	Avril 2019 à avril 2020	Mars à avril 2020	Avril 2019 à avril 2020
Nouvelle-Écosse							
Les deux sexes, 15 ans et plus							
Population	814,3	814,8	...	0,5	10,3	0,1	1,3
Population active	490,2	449,6	2,6	-40,6	-50,3	-8,3	-10,1
Emploi	446,2	395,6	2,7	-50,6	-69,6	-11,3	-15,0
Emploi à temps plein	372,6	333,8	3,5	-38,8	-44,1	-10,4	-11,7
Chômage	44,1	54,0	2,3	9,9	19,3	22,4	55,6
Taux d'activité	60,2	55,2	0,3	-5,0	-6,9	...	...
Taux de chômage	9,0	12,0	0,4	3,0	5,1	...	...
Taux d'emploi	54,8	48,6	0,3	-6,2	-9,2	...	...
Les deux sexes, 15 à 24 ans							
Population	108,7	108,7	...	0,0	0,8	0,0	0,7
Population active	68,0	58,6	1,5	-9,4	-15,9	-13,8	-21,3
Emploi	56,3	43,1	1,4	-13,2	-21,3	-23,4	-33,1
Chômage	11,7	15,5	1,3	3,8	5,5	32,5	55,0
Taux d'activité	62,6	53,9	1,4	-8,7	-15,1	...	...
Taux de chômage	17,2	26,5	1,7	9,3	13,1	...	...
Taux d'emploi	51,8	39,7	1,3	-12,1	-20,0	...	...
Hommes, 25 ans et plus							
Population	339,6	339,7	...	0,1	4,7	0,0	1,4
Population active	216,5	202,2	1,5	-14,3	-15,6	-6,6	-7,2
Emploi	199,0	182,4	1,6	-16,6	-20,3	-8,3	-10,0
Chômage	17,5	19,8	1,4	2,3	4,7	13,1	31,1
Taux d'activité	63,8	59,5	0,4	-4,3	-5,5	...	...
Taux de chômage	8,1	9,8	0,6	1,7	2,9	...	...
Taux d'emploi	58,6	53,7	0,5	-4,9	-6,8	...	...
Femmes, 25 ans et plus							
Population	366,1	366,4	...	0,3	4,9	0,1	1,4
Population active	205,8	188,8	1,5	-17,0	-18,8	-8,3	-9,1
Emploi	190,8	170,0	1,5	-20,8	-28,1	-10,9	-14,2
Chômage	14,9	18,7	1,2	3,8	9,2	25,5	96,8
Taux d'activité	56,2	51,5	0,4	-4,7	-5,9	...	...
Taux de chômage	7,2	9,9	0,6	2,7	5,3	...	...
Taux d'emploi	52,1	46,4	0,4	-5,7	-8,4	...	...
Nouveau-Brunswick							
Les deux sexes, 15 ans et plus							
Population	635,3	635,7	...	0,4	5,8	0,1	0,9
Population active	379,2	358,7	2,2	-20,5	-28,2	-5,4	-7,3
Emploi	345,8	311,4	2,3	-34,4	-44,5	-9,9	-12,5
Emploi à temps plein	300,1	272,2	2,9	-27,9	-26,7	-9,3	-8,9
Chômage	33,3	47,2	2,0	13,9	16,3	41,7	52,8
Taux d'activité	59,7	56,4	0,4	-3,3	-5,0	...	...
Taux de chômage	8,8	13,2	0,5	4,4	5,2	...	...
Taux d'emploi	54,4	49,0	0,4	-5,4	-7,5	...	...
Les deux sexes, 15 à 24 ans							
Population	80,1	80,2	...	0,1	0,0	0,1	0,0
Population active	50,5	44,6	1,2	-5,9	-9,3	-11,7	-17,3
Emploi	42,6	35,2	1,2	-7,4	-12,3	-17,4	-25,9
Chômage	8,0	9,4	1,0	1,4	3,0	17,5	46,9
Taux d'activité	63,0	55,6	1,5	-7,4	-11,6	...	...
Taux de chômage	15,8	21,1	1,8	5,3	9,2	...	...
Taux d'emploi	53,2	43,9	1,5	-9,3	-15,3	...	...
Hommes, 25 ans et plus							
Population	269,4	269,5	...	0,1	3,0	0,0	1,1
Population active	171,4	161,8	1,3	-9,6	-10,4	-5,6	-6,0
Emploi	157,2	141,5	1,5	-15,7	-16,1	-10,0	-10,2
Chômage	14,2	20,3	1,3	6,1	5,6	43,0	38,1
Taux d'activité	63,6	60,0	0,5	-3,6	-4,6	...	...
Taux de chômage	8,3	12,5	0,7	4,2	4,0	...	...
Taux d'emploi	58,4	52,5	0,5	-5,9	-6,6	...	...
Femmes, 25 ans et plus							
Population	285,8	286,0	...	0,2	2,8	0,1	1,0
Population active	157,2	152,3	1,2	-4,9	-8,4	-3,1	-5,2
Emploi	146,0	134,7	1,2	-11,3	-16,2	-7,7	-10,7
Chômage	11,2	17,6	1,1	6,4	7,7	57,1	77,8
Taux d'activité	55,0	53,3	0,4	-1,7	-3,4	...	...
Taux de chômage	7,1	11,6	0,7	4,5	5,4	...	...
Taux d'emploi	51,1	47,1	0,4	-4,0	-6,2	...	...

... n'ayant pas lieu de figurer
1. Erreur-type moyenne du changement entre deux mois. Voir la section « Qualité des données » du *Guide de l'Enquête sur la population active* (**71-543-G**) pour plus d'information.

Note(s) : La somme des catégories pourrait parfois ne pas correspondre au total en raison de l'arrondissement.
Source(s) : Tableau **14-10-0287-03** (anciennement tableau CANSIM 282-0087).

Tableau 5
Caractéristiques de la population active selon la province, le groupe d'âge et le sexe, données désaisonnalisées (Québec, Ontario, Manitoba, Saskatchewan, Alberta, et Colombie-Britannique)

	Mars 2020	Avril 2020	Erreur-type[1]	Mars à avril 2020	Avril 2019 à avril 2020	Mars à avril 2020	Avril 2019 à avril 2020
	milliers (sauf les taux)			variation en milliers (sauf les taux)		variation en %	
Québec							
Les deux sexes, 15 ans et plus							
Population	7 102,4	7 106,8	...	4,4	70,8	0,1	1,0
Population active	4 483,3	4 293,3	15,4	-190,0	-274,0	-4,2	-6,0
Emploi	4 120,5	3 564,0	15,6	-556,5	-778,3	-13,5	-17,9
Emploi à temps plein	3 485,4	3 033,9	21,2	-451,5	-482,6	-13,0	-13,7
Chômage	362,8	729,4	12,6	366,6	504,4	101,0	224,2
Taux d'activité	63,1	60,4	0,2	-2,7	-4,5	...	...
Taux de chômage	8,1	17,0	0,3	8,9	12,1	...	...
Taux d'emploi	58,0	50,1	0,2	-7,9	-11,6	...	...
Les deux sexes, 15 à 24 ans							
Population	891,5	891,4	...	-0,1	-5,9	0,0	-0,7
Population active	611,3	570,1	8,0	-41,2	-41,9	-6,7	-6,8
Emploi	501,6	373,7	7,7	-127,9	-194,1	-25,5	-34,2
Chômage	109,7	196,3	6,7	86,6	152,1	78,9	344,1
Taux d'activité	68,6	64,0	0,9	-4,6	-4,2	...	...
Taux de chômage	17,9	34,4	1,0	16,5	27,2	...	...
Taux d'emploi	56,3	41,9	0,9	-14,4	-21,4	...	...
Hommes, 25 ans et plus							
Population	3 071,3	3 073,9	...	2,6	41,9	0,1	1,4
Population active	2 050,4	1 933,0	8,8	-117,4	-161,1	-5,7	-7,7
Emploi	1 938,1	1 658,2	9,6	-279,9	-325,4	-14,4	-16,4
Chômage	112,3	274,8	8,3	162,5	164,2	144,7	148,5
Taux d'activité	66,8	62,9	0,3	-3,9	-6,2	...	...
Taux de chômage	5,5	14,2	0,4	8,7	8,9	...	...
Taux d'emploi	63,1	53,9	0,3	-9,2	-11,5	...	...
Femmes, 25 ans et plus							
Population	3 139,6	3 141,5	...	1,9	34,8	0,1	1,1
Population active	1 821,6	1 790,2	8,9	-31,4	-71,0	-1,7	-3,8
Emploi	1 680,8	1 532,1	8,8	-148,7	-258,9	-8,8	-14,5
Chômage	140,8	258,2	7,0	117,4	188,0	83,4	267,8
Taux d'activité	58,0	57,0	0,3	-1,0	-2,9	...	...
Taux de chômage	7,7	14,4	0,4	6,7	10,6	...	...
Taux d'emploi	53,5	48,8	0,3	-4,7	-8,8	...	...
Ontario							
Les deux sexes, 15 ans et plus							
Population	12 289,1	12 298,2	...	9,1	223,3	0,1	1,8
Population active	7 737,9	7 285,6	21,3	-452,3	-601,7	-5,8	-7,6
Emploi	7 152,3	6 463,1	21,0	-689,2	-959,3	-9,6	-12,9
Emploi à temps plein	5 945,5	5 481,1	28,1	-464,4	-550,3	-7,8	-9,1
Chômage	585,6	822,4	17,9	236,8	357,5	40,4	76,9
Taux d'activité	63,0	59,2	0,2	-3,8	-6,1	...	...
Taux de chômage	7,6	11,3	0,2	3,7	5,4	...	...
Taux d'emploi	58,2	52,6	0,2	-5,6	-8,9	...	...
Les deux sexes, 15 à 24 ans							
Population	1 844,6	1 844,6	...	0,0	23,1	0,0	1,3
Population active	1 005,2	894,4	12,9	-110,8	-244,0	-11,0	-21,4
Emploi	846,4	679,6	12,2	-166,8	-320,9	-19,7	-32,1
Chômage	158,9	214,9	10,8	56,0	77,0	35,2	55,8
Taux d'activité	54,5	48,5	0,7	-6,0	-14,0	...	...
Taux de chômage	15,8	24,0	0,9	8,2	11,9	...	...
Taux d'emploi	45,9	36,8	0,7	-9,1	-18,1	...	...
Hommes, 25 ans et plus							
Population	5 059,5	5 064,2	...	4,7	102,9	0,1	2,1
Population active	3 567,0	3 398,2	10,7	-168,8	-135,8	-4,7	-3,8
Emploi	3 367,0	3 088,7	11,1	-278,3	-275,6	-8,3	-8,2
Chômage	200,0	309,5	10,0	109,5	139,8	54,8	82,4
Taux d'activité	70,5	67,1	0,2	-3,4	-4,1	...	...
Taux de chômage	5,6	9,1	0,3	3,5	4,3	...	...
Taux d'emploi	66,5	61,0	0,2	-5,5	-6,8	...	...
Femmes, 25 ans et plus							
Population	5 385,1	5 389,4	...	4,3	97,3	0,1	1,8
Population active	3 165,7	2 992,9	11,8	-172,8	-222,0	-5,5	-6,9
Emploi	2 939,0	2 694,9	11,7	-244,1	-362,7	-8,3	-11,9
Chômage	226,7	298,1	9,7	71,4	140,9	31,5	89,6
Taux d'activité	58,8	55,5	0,2	-3,3	-5,2	...	...
Taux de chômage	7,2	10,0	0,3	2,8	5,1	...	...
Taux d'emploi	54,6	50,0	0,2	-4,6	-7,8	...	...

Tableau 5 - suite
Caractéristiques de la population active selon la province, le groupe d'âge et le sexe, données désaisonnalisées (Québec, Ontario, Manitoba, Saskatchewan, Alberta, et Colombie-Britannique)

	Mars 2020	Avril 2020	Erreur-type[1]	Mars à avril 2020	Avril 2019 à avril 2020	Mars à avril 2020	Avril 2019 à avril 2020
Manitoba							
Les deux sexes, 15 ans et plus							
Population	1 046,3	1 046,2	...	-0,1	11,8	0,0	1,1
Population active	682,7	648,4	2,9	-34,3	-41,4	-5,0	-6,0
Emploi	638,9	574,7	2,8	-64,2	-79,6	-10,0	-12,2
Emploi à temps plein	515,3	477,7	4,0	-37,6	-45,4	-7,3	-8,7
Chômage	43,9	73,7	2,2	29,8	38,2	67,9	107,6
Taux d'activité	65,2	62,0	0,3	-3,2	-4,7	...	...
Taux de chômage	6,4	11,4	0,3	5,0	6,3	...	...
Taux d'emploi	61,1	54,9	0,3	-6,2	-8,4	...	...
Les deux sexes, 15 à 24 ans							
Population	167,1	166,9	...	-0,2	0,4	-0,1	0,2
Population active	102,2	91,3	1,6	-10,9	-18,4	-10,7	-16,8
Emploi	88,3	68,8	1,6	-19,5	-30,0	-22,1	-30,4
Chômage	13,9	22,5	1,3	8,6	11,6	61,9	106,4
Taux d'activité	61,2	54,7	1,0	-6,5	-11,2	...	...
Taux de chômage	13,6	24,6	1,2	11,0	14,7	...	...
Taux d'emploi	52,8	41,2	0,9	-11,6	-18,1	...	...
Hommes, 25 ans et plus							
Population	432,1	432,1	...	0,0	5,7	0,0	1,3
Population active	315,4	303,7	1,5	-11,7	-7,7	-3,7	-2,5
Emploi	298,6	275,9	1,5	-22,7	-23,2	-7,6	-7,8
Chômage	16,8	27,7	1,4	10,9	15,4	64,9	125,2
Taux d'activité	73,0	70,3	0,3	-2,7	-2,7	...	...
Taux de chômage	5,3	9,1	0,4	3,8	5,2	...	...
Taux d'emploi	69,1	63,9	0,4	-5,2	-6,2	...	...
Femmes, 25 ans et plus							
Population	447,1	447,2	...	0,1	5,8	0,0	1,3
Population active	265,0	253,4	1,6	-11,6	-15,4	-4,4	-5,7
Emploi	251,9	230,0	1,6	-21,9	-26,4	-8,7	-10,3
Chômage	13,1	23,4	1,2	10,3	11,0	78,6	88,7
Taux d'activité	59,3	56,7	0,4	-2,6	-4,2	...	...
Taux de chômage	4,9	9,2	0,4	4,3	4,6	...	...
Taux d'emploi	56,3	51,4	0,4	-4,9	-6,7	...	...
Saskatchewan							
Les deux sexes, 15 ans et plus							
Population	894,7	894,6	...	-0,1	6,2	0,0	0,7
Population active	603,6	571,6	2,5	-32,0	-42,6	-5,3	-6,9
Emploi	559,8	506,9	2,5	-52,9	-73,7	-9,4	-12,7
Emploi à temps plein	469,2	429,3	3,6	-39,9	-50,4	-8,5	-10,5
Chômage	43,8	64,7	2,2	20,9	31,1	47,7	92,6
Taux d'activité	67,5	63,9	0,3	-3,6	-5,2	...	...
Taux de chômage	7,3	11,3	0,3	4,0	5,8	...	...
Taux d'emploi	62,6	56,7	0,3	-5,9	-8,7	...	...
Les deux sexes, 15 à 24 ans							
Population	131,7	131,6	...	-0,1	-0,1	-0,1	-0,1
Population active	83,0	74,2	1,4	-8,8	-11,5	-10,6	-13,4
Emploi	69,4	56,6	1,3	-12,8	-19,6	-18,4	-25,7
Chômage	13,6	17,6	1,3	4,0	8,1	29,4	85,3
Taux d'activité	63,0	56,4	1,1	-6,6	-8,7	...	...
Taux de chômage	16,4	23,7	1,4	7,3	12,6	...	...
Taux d'emploi	52,7	43,0	1,0	-9,7	-14,9	...	...
Hommes, 25 ans et plus							
Population	382,2	382,2	...	0,0	3,3	0,0	0,9
Population active	285,4	272,5	1,4	-12,9	-15,4	-4,5	-5,3
Emploi	268,3	248,1	1,5	-20,2	-25,3	-7,5	-9,3
Chômage	17,2	24,3	1,3	7,1	9,7	41,3	66,4
Taux d'activité	74,7	71,3	0,4	-3,4	-4,7	...	...
Taux de chômage	6,0	8,9	0,4	2,9	3,8	...	...
Taux d'emploi	70,2	64,9	0,4	-5,3	-7,3	...	...
Femmes, 25 ans et plus							
Population	380,9	380,8	...	-0,1	2,9	0,0	0,8
Population active	235,1	225,0	1,4	-10,1	-15,6	-4,3	-6,5
Emploi	222,0	202,2	1,5	-19,8	-28,8	-8,9	-12,5
Chômage	13,0	22,8	1,1	9,8	13,2	75,4	137,5
Taux d'activité	61,7	59,1	0,4	-2,6	-4,6	...	...
Taux de chômage	5,5	10,1	0,5	4,6	6,1	...	...
Taux d'emploi	58,3	53,1	0,4	-5,2	-8,0	...	...

Tableau 5 - suite
Caractéristiques de la population active selon la province, le groupe d'âge et le sexe, données désaisonnalisées (Québec, Ontario, Manitoba, Saskatchewan, Alberta, et Colombie-Britannique)

	Mars 2020	Avril 2020	Erreur-type[1]	Mars à avril 2020	Avril 2019 à avril 2020	Mars à avril 2020	Avril 2019 à avril 2020
Alberta							
Les deux sexes, 15 ans et plus							
Population	3 566,7	3 569,5	...	2,8	58,6	0,1	1,7
Population active	2 423,3	2 273,3	9,7	-150,0	-246,1	-6,2	-9,8
Emploi	2 212,8	1 969,0	10,3	-243,8	-381,9	-11,0	-16,2
Emploi à temps plein	1 854,8	1 672,3	14,3	-182,5	-261,7	-9,8	-13,5
Chômage	210,5	304,3	9,2	93,8	135,8	44,6	80,6
Taux d'activité	67,9	63,7	0,3	-4,2	-8,1	...	...
Taux de chômage	8,7	13,4	0,4	4,7	6,7	...	...
Taux d'emploi	62,0	55,2	0,3	-6,8	-11,8	...	...
Les deux sexes, 15 à 24 ans							
Population	510,8	511,0	...	0,2	5,4	0,0	1,1
Population active	291,0	249,7	5,7	-41,3	-74,1	-14,2	-22,9
Emploi	231,1	177,3	5,2	-53,8	-114,1	-23,3	-39,2
Chômage	60,0	72,4	5,0	12,4	40,0	20,7	123,5
Taux d'activité	57,0	48,9	1,1	-8,1	-15,1	...	...
Taux de chômage	20,6	29,0	1,4	8,4	19,0	...	...
Taux d'emploi	45,2	34,7	1,0	-10,5	-22,9	...	...
Hommes, 25 ans et plus							
Population	1 530,3	1 531,5	...	1,2	24,1	0,1	1,6
Population active	1 170,9	1 111,7	5,3	-59,2	-85,2	-5,1	-7,1
Emploi	1 092,6	989,3	6,0	-103,3	-130,2	-9,5	-11,6
Chômage	78,3	122,4	5,7	44,1	45,0	56,3	58,1
Taux d'activité	76,5	72,6	0,3	-3,9	-6,8	...	...
Taux de chômage	6,7	11,0	0,5	4,3	4,5	...	...
Taux d'emploi	71,4	64,6	0,4	-6,8	-9,7	...	...
Femmes, 25 ans et plus							
Population	1 525,6	1 527,0	...	1,4	29,1	0,1	1,9
Population active	961,4	911,9	6,0	-49,5	-86,9	-5,1	-8,7
Emploi	889,2	802,4	6,1	-86,8	-137,7	-9,8	-14,6
Chômage	72,2	109,5	4,9	37,3	50,8	51,7	86,5
Taux d'activité	63,0	59,7	0,4	-3,3	-7,0	...	...
Taux de chômage	7,5	12,0	0,5	4,5	6,1	...	...
Taux d'emploi	58,3	52,5	0,4	-5,8	-10,3	...	...
Colombie-Britannique							
Les deux sexes, 15 ans et plus							
Population	4 154,4	4 158,3	...	3,9	80,4	0,1	2,0
Population active	2 593,4	2 421,0	11,0	-172,4	-266,2	-6,6	-9,9
Emploi	2 406,7	2 142,6	10,9	-264,1	-420,9	-11,0	-16,4
Emploi à temps plein	1 937,6	1 742,7	15,3	-194,9	-267,1	-10,1	-13,3
Chômage	186,7	278,4	8,5	91,7	154,7	49,1	125,1
Taux d'activité	62,4	58,2	0,3	-4,2	-7,7	...	...
Taux de chômage	7,2	11,5	0,3	4,3	6,9	...	...
Taux d'emploi	57,9	51,5	0,3	-6,4	-11,4	...	...
Les deux sexes, 15 à 24 ans							
Population	596,0	596,2	...	0,2	9,5	0,0	1,6
Population active	346,8	287,2	6,4	-59,6	-108,9	-17,2	-27,5
Emploi	290,8	217,6	6,0	-73,2	-142,2	-25,2	-39,5
Chômage	56,0	69,6	5,1	13,6	33,3	24,3	91,7
Taux d'activité	58,2	48,2	1,1	-10,0	-19,3	...	...
Taux de chômage	16,1	24,2	1,3	8,1	15,0	...	...
Taux d'emploi	48,8	36,5	1,0	-12,3	-24,8	...	...
Hommes, 25 ans et plus							
Population	1 739,9	1 741,9	...	2,0	36,2	0,1	2,1
Population active	1 186,7	1 129,0	5,6	-57,7	-65,8	-4,9	-5,5
Emploi	1 126,0	1 019,7	5,9	-106,3	-131,2	-9,4	-11,4
Chômage	60,7	109,2	4,8	48,5	65,3	79,9	148,7
Taux d'activité	68,2	64,8	0,3	-3,4	-5,2	...	...
Taux de chômage	5,1	9,7	0,4	4,6	6,0	...	...
Taux d'emploi	64,7	58,5	0,3	-6,2	-9,0	...	...
Femmes, 25 ans et plus							
Population	1 818,4	1 820,2	...	1,8	34,6	0,1	1,9
Population active	1 059,9	1 004,8	6,1	-55,1	-91,4	-5,2	-8,3
Emploi	989,9	905,3	6,2	-84,6	-147,5	-8,5	-14,0
Chômage	70,0	99,5	4,6	29,5	56,1	42,1	129,3
Taux d'activité	58,3	55,2	0,3	-3,1	-6,2	...	...
Taux de chômage	6,6	9,9	0,4	3,3	5,9	...	...
Taux d'emploi	54,4	49,7	0,3	-4,7	-9,3	...	...

... n'ayant pas lieu de figurer

1. Erreur-type moyenne du changement entre deux mois. Voir la section « Qualité des données » du *Guide de l'Enquête sur la population active* (**71-543-G**) pour plus d'information.

Note(s) : La somme des catégories pourrait parfois ne pas correspondre au total en raison de l'arrondissement.

Source(s) : Tableau **14-10-0287-03** (anciennement tableau CANSIM 282-0087).

Tableau 6
Emploi selon la province et l'industrie, données désaisonnalisées

	Mars 2020	Avril 2020	Erreur-type[1]	Mars à avril 2020	Avril 2019 à avril 2020	Mars à avril 2020	Avril 2019 à avril 2020
	milliers			variation en milliers		variation en %	
Terre-Neuve-et-Labrador							
Emploi total, toutes les industries	217,4	188,2	2,1	-29,2	-40,3	-13,4	-17,6
Secteur de la production de biens	44,3	33,8	1,3	-10,5	-13,6	-23,7	-28,7
Agriculture	1,6	1,8	0,3	0,2	0,1	12,5	5,9
Ressources naturelles[2]	13,1	9,0	0,7	-4,1	-5,5	-31,3	-37,9
Services publics	2,5	2,4	0,2	-0,1	-0,2	-4,0	-7,7
Construction	18,2	14,1	0,9	-4,1	-6,1	-22,5	-30,2
Fabrication	9,0	6,5	0,6	-2,5	-1,9	-27,8	-22,6
Secteur des services	173,1	154,4	1,8	-18,7	-26,7	-10,8	-14,7
Commerce de gros et de détail	34,0	28,9	0,8	-5,1	-5,9	-15,0	-17,0
Transport et entreposage	11,7	9,1	0,5	-2,6	-3,4	-22,2	-27,2
Finance, assurances, services immobiliers et de location	7,0	5,9	0,3	-1,1	-1,5	-15,7	-20,3
Services professionnels, scientifiques et techniques	9,3	8,8	0,4	-0,5	-1,4	-5,4	-13,7
Services aux entreprises, services relatifs aux bâtiments et autres services de soutien	7,2	6,7	0,6	-0,5	-0,9	-6,9	-11,8
Services d'enseignement	16,6	16,3	0,6	-0,3	0,7	-1,8	4,5
Soins de santé et assistance sociale	38,5	37,1	0,8	-1,4	-3,3	-3,6	-8,2
Information, culture et loisirs	5,4	5,0	0,5	-0,4	-2,8	-7,4	-35,9
Services d'hébergement et de restauration	15,4	12,6	0,7	-2,8	-4,6	-18,2	-26,7
Autres services (sauf les administrations publiques)	11,6	8,7	0,6	-2,9	-0,6	-25,0	-6,5
Administrations publiques	16,4	15,3	0,6	-1,1	-3,0	-6,7	-16,4
Île-du-Prince-Édouard							
Emploi total, toutes les industries	78,5	69,3	0,6	-9,2	-8,6	-11,7	-11,0
Secteur de la production de biens	19,9	17,6	0,5	-2,3	-2,8	-11,6	-13,7
Agriculture	4,7	3,9	0,3	-0,8	-0,4	-17,0	-9,3
Ressources naturelles[2]	1,9	1,7	0,2	-0,2	-0,9	-10,5	-34,6
Services publics	0,2	0,2	0,0	0,0	-0,1	0,0	-33,3
Construction	6,9	5,9	0,2	-1,0	-0,5	-14,5	-7,8
Fabrication	6,2	6,0	0,2	-0,2	-0,7	-3,2	-10,4
Secteur des services	58,6	51,6	0,6	-7,0	-5,9	-11,9	-10,3
Commerce de gros et de détail	11,4	9,2	0,3	-2,2	-2,0	-19,3	-17,9
Transport et entreposage	2,7	2,5	0,2	-0,2	-0,6	-7,4	-19,4
Finance, assurances, services immobiliers et de location	3,0	2,7	0,1	-0,3	-0,2	-10,0	-6,9
Services professionnels, scientifiques et techniques	4,4	4,0	0,2	-0,4	0,8	-9,1	25,0
Services aux entreprises, services relatifs aux bâtiments et autres services de soutien	2,4	2,2	0,2	-0,2	-0,3	-8,3	-12,0
Services d'enseignement	5,5	5,2	0,2	-0,3	-0,2	-5,5	-3,7
Soins de santé et assistance sociale	11,2	10,0	0,2	-1,2	-1,0	-10,7	-9,1
Information, culture et loisirs	1,8	2,0	0,2	0,2	0,1	11,1	5,3
Services d'hébergement et de restauration	4,5	2,5	0,3	-2,0	-3,0	-44,4	-54,5
Autres services (sauf les administrations publiques)	3,5	3,3	0,1	-0,2	-0,2	-5,7	-5,7
Administrations publiques	8,1	7,9	0,2	-0,2	0,5	-2,5	6,8
Nouvelle-Écosse							
Emploi total, toutes les industries	446,2	395,6	2,7	-50,6	-69,6	-11,3	-15,0
Secteur de la production de biens	87,8	78,3	1,6	-9,5	-8,9	-10,8	-10,2
Agriculture	5,4	5,5	0,5	0,1	-0,8	1,9	-12,7
Ressources naturelles[2]	10,3	10,4	0,9	0,1	-0,8	1,0	-7,1
Services publics	3,7	3,5	0,2	-0,2	-0,3	-5,4	-7,9
Construction	34,1	29,4	1,0	-4,7	-4,9	-13,8	-14,3
Fabrication	34,3	29,6	0,9	-4,7	-2,0	-13,7	-6,3
Secteur des services	358,3	317,2	2,5	-41,1	-60,8	-11,5	-16,1
Commerce de gros et de détail	70,8	57,5	1,3	-13,3	-24,9	-18,8	-30,2
Transport et entreposage	20,0	18,0	0,6	-2,0	-1,6	-10,0	-8,2
Finance, assurances, services immobiliers et de location	23,1	22,7	0,6	-0,4	1,6	-1,7	7,6
Services professionnels, scientifiques et techniques	28,7	28,1	0,8	-0,6	-0,2	-2,1	-0,7
Services aux entreprises, services relatifs aux bâtiments et autres services de soutien	17,0	16,6	0,8	-0,4	0,2	-2,4	1,2
Services d'enseignement	33,6	33,3	0,9	-0,3	-5,4	-0,9	-14,0
Soins de santé et assistance sociale	73,7	68,6	1,0	-5,1	-4,1	-6,9	-5,6
Information, culture et loisirs	17,0	12,0	0,9	-5,0	-6,5	-29,4	-35,1
Services d'hébergement et de restauration	29,4	18,1	1,1	-11,3	-15,3	-38,4	-45,8
Autres services (sauf les administrations publiques)	15,4	12,2	0,7	-3,2	-5,3	-20,8	-30,3
Administrations publiques	29,4	30,3	0,7	0,9	1,1	3,1	3,8

Tableau 6 - suite
Emploi selon la province et l'industrie, données désaisonnalisées

	Mars 2020	Avril 2020	Erreur-type[1]	Mars à avril 2020	Avril 2019 à avril 2020	Mars à avril 2020	Avril 2019 à avril 2020
Nouveau-Brunswick							
Emploi total, toutes les industries	345,8	311,4	2,3	-34,4	-44,5	-9,9	-12,5
Secteur de la production de biens	73,9	64,1	1,5	-9,8	-10,2	-13,3	-13,7
Agriculture	6,5	5,5	0,6	-1,0	0,1	-15,4	1,9
Ressources naturelles[2]	10,8	10,1	0,7	-0,7	0,3	-6,5	3,1
Services publics	3,6	3,5	0,2	-0,1	0,4	-2,8	12,9
Construction	24,6	20,2	0,9	-4,4	-5,0	-17,9	-19,8
Fabrication	28,5	24,8	0,9	-3,7	-6,0	-13,0	-19,5
Secteur des services	271,9	247,4	2,0	-24,5	-34,2	-9,0	-12,1
Commerce de gros et de détail	53,7	45,9	1,1	-7,8	-7,1	-14,5	-13,4
Transport et entreposage	17,2	16,3	0,5	-0,9	-2,3	-5,2	-12,4
Finance, assurances, services immobiliers et de location	16,7	15,7	0,5	-1,0	-0,4	-6,0	-2,5
Services professionnels, scientifiques et techniques	17,1	15,8	0,5	-1,3	-0,3	-7,6	-1,9
Services aux entreprises, services relatifs aux bâtiments et autres services de soutien	17,2	13,3	0,7	-3,9	-3,2	-22,7	-19,4
Services d'enseignement	23,0	23,4	0,7	0,4	-2,6	1,7	-10,0
Soins de santé et assistance sociale	58,4	56,8	1,0	-1,6	-3,9	-2,7	-6,4
Information, culture et loisirs	11,6	9,7	0,6	-1,9	-3,6	-16,4	-27,1
Services d'hébergement et de restauration	18,1	13,5	0,8	-4,6	-8,8	-25,4	-39,5
Autres services (sauf les administrations publiques)	13,6	11,2	0,6	-2,4	-3,0	-17,6	-21,1
Administrations publiques	25,4	25,9	0,6	0,5	1,0	2,0	4,0
Québec							
Emploi total, toutes les industries	4 120,5	3 564,0	15,6	-556,5	-778,3	-13,5	-17,9
Secteur de la production de biens	899,0	668,2	8,8	-230,8	-209,7	-25,7	-23,9
Agriculture	53,7	52,7	2,6	-1,0	-5,0	-1,9	-8,7
Ressources naturelles[2]	40,8	33,0	2,2	-7,8	-9,6	-19,1	-22,5
Services publics	23,8	23,5	1,0	-0,3	-3,8	-1,3	-13,9
Construction	279,2	171,4	6,1	-107,8	-83,5	-38,6	-32,8
Fabrication	501,5	387,7	6,0	-113,8	-107,9	-22,7	-21,8
Secteur des services	3 221,5	2 895,8	14,9	-325,7	-568,6	-10,1	-16,4
Commerce de gros et de détail	632,1	531,6	8,2	-100,5	-146,7	-15,9	-21,6
Transport et entreposage	233,1	201,9	4,6	-31,2	-32,3	-13,4	-13,8
Finance, assurances, services immobiliers et de location	251,2	235,7	4,4	-15,5	-5,4	-6,2	-2,2
Services professionnels, scientifiques et techniques	352,9	329,3	6,0	-23,6	-14,7	-6,7	-4,3
Services aux entreprises, services relatifs aux bâtiments et autres services de soutien	155,9	144,1	5,6	-11,8	-51,2	-7,6	-26,2
Services d'enseignement	245,4	263,1	5,5	17,7	-38,6	7,2	-12,8
Soins de santé et assistance sociale	586,2	551,2	6,1	-35,0	-48,7	-6,0	-8,1
Information, culture et loisirs	156,8	138,7	5,4	-18,1	-33,1	-11,5	-19,3
Services d'hébergement et de restauration	199,3	130,3	5,9	-69,0	-118,8	-34,6	-47,7
Autres services (sauf les administrations publiques)	165,8	127,5	3,8	-38,3	-61,4	-23,1	-32,5
Administrations publiques	242,9	242,4	3,9	-0,5	-17,7	-0,2	-6,8
Ontario							
Emploi total, toutes les industries	7 152,3	6 463,1	21,0	-689,2	-959,3	-9,6	-12,9
Secteur de la production de biens	1 440,8	1 248,7	11,1	-192,1	-234,2	-13,3	-15,8
Agriculture	73,4	74,1	3,1	0,7	3,0	1,0	4,2
Ressources naturelles[2]	32,9	32,5	1,6	-0,4	-0,7	-1,2	-2,1
Services publics	46,5	48,9	1,9	2,4	-8,1	5,2	-14,2
Construction	558,2	464,4	7,4	-93,8	-82,4	-16,8	-15,1
Fabrication	729,8	628,9	7,9	-100,9	-145,9	-13,8	-18,8
Secteur des services	5 711,5	5 214,4	20,6	-497,1	-725,1	-8,7	-12,2
Commerce de gros et de détail	1 028,3	885,0	10,8	-143,3	-223,9	-13,9	-20,2
Transport et entreposage	393,0	351,9	6,2	-41,1	-44,6	-10,5	-11,2
Finance, assurances, services immobiliers et de location	598,0	595,2	6,8	-2,8	10,2	-0,5	1,7
Services professionnels, scientifiques et techniques	684,9	657,8	8,8	-27,1	-6,0	-4,0	-0,9
Services aux entreprises, services relatifs aux bâtiments et autres services de soutien	329,4	303,9	7,3	-25,5	-4,1	-7,7	-1,3
Services d'enseignement	523,1	486,5	7,8	-36,6	-59,4	-7,0	-10,9
Soins de santé et assistance sociale	868,7	830,5	8,0	-38,2	-55,8	-4,4	-6,3
Information, culture et loisirs	278,6	244,9	7,4	-33,7	-66,5	-12,1	-21,4
Services d'hébergement et de restauration	328,9	232,7	8,4	-96,2	-227,2	-29,2	-49,4
Autres services (sauf les administrations publiques)	287,2	244,4	5,6	-42,8	-54,5	-14,9	-18,2
Administrations publiques	391,4	381,7	5,3	-9,7	6,8	-2,5	1,8

Tableau 6 - suite
Emploi selon la province et l'industrie, données désaisonnalisées

	Mars 2020	Avril 2020	Erreur-type[1]	Mars à avril 2020	Avril 2019 à avril 2020	Mars à avril 2020	Avril 2019 à avril 2020
Manitoba							
Emploi total, toutes les industries	638,9	574,7	2,8	-64,2	-79,6	-10,0	-12,2
Secteur de la production de biens	148,7	135,9	1,7	-12,8	-18,2	-8,6	-11,8
Agriculture	27,8	28,5	0,9	0,7	2,9	2,5	11,3
Ressources naturelles[2]	5,1	3,7	0,4	-1,4	-1,4	-27,5	-27,5
Services publics	6,6	6,4	0,2	-0,2	0,0	-3,0	0,0
Construction	47,2	41,1	1,1	-6,1	-11,2	-12,9	-21,4
Fabrication	62,0	56,2	1,0	-5,8	-8,5	-9,4	-13,1
Secteur des services	490,2	438,9	2,7	-51,3	-61,4	-10,5	-12,3
Commerce de gros et de détail	88,5	74,6	1,3	-13,9	-11,8	-15,7	-13,7
Transport et entreposage	40,6	35,7	0,8	-4,9	-7,4	-12,1	-17,2
Finance, assurances, services immobiliers et de location	32,8	32,2	0,7	-0,6	-2,7	-1,8	-7,7
Services professionnels, scientifiques et techniques	31,1	29,8	0,8	-1,3	0,7	-4,2	2,4
Services aux entreprises, services relatifs aux bâtiments et autres services de soutien	22,1	20,6	0,8	-1,5	-2,6	-6,8	-11,2
Services d'enseignement	52,4	52,2	1,1	-0,2	2,1	-0,4	4,2
Soins de santé et assistance sociale	104,2	93,0	1,3	-11,2	-12,3	-10,7	-11,7
Information, culture et loisirs	19,7	15,3	0,9	-4,4	-7,4	-22,3	-32,6
Services d'hébergement et de restauration	36,8	25,4	1,1	-11,4	-17,4	-31,0	-40,7
Autres services (sauf les administrations publiques)	26,7	25,6	0,8	-1,1	-2,1	-4,1	-7,6
Administrations publiques	35,4	34,4	0,8	-1,0	-0,6	-2,8	-1,7
Saskatchewan							
Emploi total, toutes les industries	559,8	506,9	2,5	-52,9	-73,7	-9,4	-12,7
Secteur de la production de biens	137,0	128,2	1,7	-8,8	-20,3	-6,4	-13,7
Agriculture	37,9	38,2	1,0	0,3	-2,5	0,8	-6,1
Ressources naturelles[2]	19,4	17,7	0,7	-1,7	-4,9	-8,8	-21,7
Services publics	5,8	5,8	0,3	0,0	-1,2	0,0	-17,1
Construction	43,5	38,3	1,1	-5,2	-9,3	-12,0	-19,5
Fabrication	30,3	28,1	0,7	-2,2	-2,6	-7,3	-8,5
Secteur des services	422,8	378,7	2,4	-44,1	-53,4	-10,4	-12,4
Commerce de gros et de détail	83,5	72,9	1,2	-10,6	-14,1	-12,7	-16,2
Transport et entreposage	24,3	22,9	0,7	-1,4	-4,2	-5,8	-15,5
Finance, assurances, services immobiliers et de location	30,3	29,4	0,6	-0,9	-0,1	-3,0	-0,3
Services professionnels, scientifiques et techniques	28,4	27,0	0,7	-1,4	-0,5	-4,9	-1,8
Services aux entreprises, services relatifs aux bâtiments et autres services de soutien	16,1	14,0	0,7	-2,1	-2,6	-13,0	-15,7
Services d'enseignement	44,7	41,4	0,9	-3,3	-2,7	-7,4	-6,1
Soins de santé et assistance sociale	80,0	74,6	1,0	-5,4	-5,8	-6,8	-7,2
Information, culture et loisirs	21,5	16,7	0,8	-4,8	-4,6	-22,3	-21,6
Services d'hébergement et de restauration	32,0	20,8	1,0	-11,2	-19,1	-35,0	-47,9
Autres services (sauf les administrations publiques)	29,2	26,5	0,7	-2,7	-1,5	-9,2	-5,4
Administrations publiques	33,0	32,6	0,7	-0,4	1,9	-1,2	6,2
Alberta							
Emploi total, toutes les industries	2 212,8	1 969,0	10,3	-243,8	-381,9	-11,0	-16,2
Secteur de la production de biens	583,7	513,9	6,7	-69,8	-83,6	-12,0	-14,0
Agriculture	48,8	44,3	2,5	-4,5	-4,5	-9,2	-9,2
Ressources naturelles[2]	144,7	133,0	3,6	-11,7	-19,5	-8,1	-12,8
Services publics	23,4	21,2	0,8	-2,2	-2,4	-9,4	-10,2
Construction	230,7	197,5	4,9	-33,2	-37,3	-14,4	-15,9
Fabrication	136,2	117,9	3,2	-18,3	-19,9	-13,4	-14,4
Secteur des services	1 629,2	1 455,1	9,7	-174,1	-298,4	-10,7	-17,0
Commerce de gros et de détail	310,0	260,2	4,8	-49,8	-77,9	-16,1	-23,0
Transport et entreposage	126,3	109,2	3,1	-17,1	-28,8	-13,5	-20,9
Finance, assurances, services immobiliers et de location	104,0	102,9	2,4	-1,1	-2,2	-1,1	-2,1
Services professionnels, scientifiques et techniques	185,8	169,3	3,8	-16,5	-12,2	-8,9	-6,7
Services aux entreprises, services relatifs aux bâtiments et autres services de soutien	74,3	69,3	3,2	-5,0	-20,5	-6,7	-22,8
Services d'enseignement	157,5	147,7	3,7	-9,8	-4,6	-6,2	-3,0
Soins de santé et assistance sociale	286,2	271,0	3,8	-15,2	-17,1	-5,3	-5,9
Information, culture et loisirs	61,1	63,1	2,9	2,0	-10,3	3,3	-14,0
Services d'hébergement et de restauration	113,1	77,5	3,9	-35,6	-66,6	-31,5	-46,2
Autres services (sauf les administrations publiques)	103,9	80,2	3,4	-23,7	-43,4	-22,8	-35,1
Administrations publiques	107,0	104,9	2,5	-2,1	-14,5	-2,0	-12,1

Tableau 6
Emploi selon la province et l'industrie, données désaisonnalisées

	Mars 2020	Avril 2020	Erreur-type[1]	Mars à avril 2020	Avril 2019 à avril 2020	Mars à avril 2020	Avril 2019 à avril 2020
Colombie-Britannique							
Emploi total, toutes les industries	2 406,7	2 142,6	10,9	-264,1	-420,9	-11,0	-16,4
Secteur de la production de biens	480,1	433,2	6,0	-46,9	-61,6	-9,8	-12,4
Agriculture	30,7	24,6	2,1	-6,1	-1,5	-19,9	-5,7
Ressources naturelles[2]	37,7	37,5	2,0	-0,2	-10,8	-0,5	-22,4
Services publics	15,5	17,9	0,6	2,4	5,9	15,5	49,2
Construction	233,9	199,8	4,4	-34,1	-41,2	-14,6	-17,1
Fabrication	162,4	153,5	3,6	-8,9	-13,9	-5,5	-8,3
Secteur des services	1 926,5	1 709,3	10,6	-217,2	-359,4	-11,3	-17,4
Commerce de gros et de détail	363,2	327,7	5,6	-35,5	-53,4	-9,8	-14,0
Transport et entreposage	131,4	123,2	3,3	-8,2	-16,8	-6,2	-12,0
Finance, assurances, services immobiliers et de location	153,4	150,6	3,5	-2,8	-5,3	-1,8	-3,4
Services professionnels, scientifiques et techniques	215,5	217,4	4,5	1,9	-8,1	0,9	-3,6
Services aux entreprises, services relatifs aux bâtiments et autres services de soutien	99,1	84,4	3,3	-14,7	-33,3	-14,8	-28,3
Services d'enseignement	169,1	160,5	3,9	-8,6	-12,1	-5,1	-7,0
Soins de santé et assistance sociale	307,0	286,6	4,2	-20,4	-22,7	-6,6	-7,3
Information, culture et loisirs	101,4	84,0	4,1	-17,4	-52,3	-17,2	-38,4
Services d'hébergement et de restauration	158,7	83,0	4,3	-75,7	-110,2	-47,7	-57,0
Autres services (sauf les administrations publiques)	113,5	84,4	3,1	-29,1	-37,3	-25,6	-30,6
Administrations publiques	114,4	107,5	2,3	-6,9	-7,8	-6,0	-6,8

1. Erreur-type moyenne du changement entre deux mois. Voir la section « Qualité des données » du *Guide de l'Enquête sur la population active* (**71-543-G**) pour plus d'information.
2. Également désigné par « foresterie, pêche, mines, exploitation en carrière, et extraction de pétrole et de gaz ».

Note(s) : La somme des catégories individuelles pourrait parfois ne pas correspondre au total en raison de l'arrondissement.
Source(s) : Tableau **14-10-0355-02** (anciennement tableau CANSIM 282-0088).

Tableau 7
Caractéristiques de la population active selon la région métropolitaine de recensement, moyennes mobiles de trois mois, données désaisonnalisées

	Mars 2020	Avril 2020	Erreur-type[1]	Mars à avril 2020	Avril 2019 à avril 2020	Mars à avril 2020	Avril 2019 à avril 2020
	milliers (sauf les taux)			variation en milliers (sauf les taux)		variation en %	
St. John's, Terre-Neuve-et-Labrador							
Population	187,0	187,2	...	0,2	1,2	0,1	0,6
Population active	122,6	118,7	0,9	-3,9	-7,6	-3,2	-6,0
Emploi	112,4	107,2	0,9	-5,2	-9,2	-4,6	-7,9
Chômage	10,2	11,5	0,5	1,3	1,6	12,7	16,2
Taux d'activité	65,6	63,4	0,5	-2,2	-4,5	...	...
Taux de chômage	8,3	9,7	0,4	1,4	1,9	...	...
Taux d'emploi	60,1	57,3	0,5	-2,8	-5,3	...	...
Halifax, Nouvelle-Écosse							
Population	379,6	380,3	...	0,7	9,2	0,2	2,5
Population active	256,0	248,2	1,4	-7,8	-2,3	-3,0	-0,9
Emploi	238,5	226,0	1,4	-12,5	-11,5	-5,2	-4,8
Chômage	17,5	22,2	0,7	4,7	9,2	26,9	70,8
Taux d'activité	67,4	65,3	0,4	-2,1	-2,2	...	...
Taux de chômage	6,8	8,9	0,3	2,1	3,7	...	...
Taux d'emploi	62,8	59,4	0,4	-3,4	-4,6	...	...
Moncton, Nouveau-Brunswick							
Population	133,0	133,2	...	0,2	2,6	0,2	2,0
Population active	87,8	86,0	0,9	-1,8	-0,8	-2,1	-0,9
Emploi	82,8	80,0	0,9	-2,8	-1,7	-3,4	-2,1
Chômage	5,0	6,0	0,4	1,0	0,9	20,0	17,6
Taux d'activité	66,0	64,6	0,7	-1,4	-1,9	...	...
Taux de chômage	5,7	7,0	0,4	1,3	1,1	...	...
Taux d'emploi	62,3	60,1	0,7	-2,2	-2,5	...	...
Saint John, Nouveau-Brunswick							
Population	107,7	107,8	...	0,1	1,3	0,1	1,2
Population active	68,6	66,6	0,8	-2,0	-5,2	-2,9	-7,2
Emploi	63,6	60,3	0,8	-3,3	-7,2	-5,2	-10,7
Chômage	5,0	6,3	0,4	1,3	2,0	26,0	46,5
Taux d'activité	63,7	61,8	0,7	-1,9	-5,6	...	...
Taux de chômage	7,3	9,5	0,5	2,2	3,5	...	...
Taux d'emploi	59,1	55,9	0,7	-3,2	-7,5	...	...
Saguenay, Québec							
Population	133,4	133,3	...	-0,1	-0,6	-0,1	-0,4
Population active	79,8	77,6	0,9	-2,2	0,2	-2,8	0,3
Emploi	74,6	69,0	0,9	-5,6	-4,8	-7,5	-6,5
Chômage	5,2	8,6	0,3	3,4	4,9	65,4	132,4
Taux d'activité	59,8	58,2	0,7	-1,6	0,4	...	...
Taux de chômage	6,5	11,1	0,4	4,6	6,3	...	...
Taux d'emploi	55,9	51,8	0,7	-4,1	-3,3	...	...
Québec, Québec							
Population	690,1	690,4	...	0,3	4,1	0,0	0,6
Population active	451,4	441,8	3,3	-9,6	-38,0	-2,1	-7,9
Emploi	426,6	400,0	3,4	-26,6	-64,6	-6,2	-13,9
Chômage	24,9	41,8	1,3	16,9	26,6	67,9	175,0
Taux d'activité	65,4	64,0	0,5	-1,4	-5,9	...	...
Taux de chômage	5,5	9,5	0,3	4,0	6,3	...	...
Taux d'emploi	61,8	57,9	0,5	-3,9	-9,8	...	...
Sherbrooke, Québec							
Population	189,4	189,6	...	0,2	2,6	0,1	1,4
Population active	118,2	115,9	1,1	-2,3	0,0	-1,9	0,0
Emploi	111,7	105,1	1,1	-6,6	-6,9	-5,9	-6,2
Chômage	6,4	10,7	0,4	4,3	6,8	67,2	174,4
Taux d'activité	62,4	61,1	0,6	-1,3	-0,9	...	...
Taux de chômage	5,4	9,2	0,4	3,8	5,8	...	...
Taux d'emploi	59,0	55,4	0,6	-3,6	-4,5	...	...
Trois-Rivières, Québec							
Population	135,6	135,6	...	0,0	0,7	0,0	0,5
Population active	84,6	82,7	0,8	-1,9	2,5	-2,2	3,1
Emploi	79,2	74,6	0,9	-4,6	-1,2	-5,8	-1,6
Chômage	5,3	8,1	0,3	2,8	3,6	52,8	80,0
Taux d'activité	62,4	61,0	0,6	-1,4	1,5	...	...
Taux de chômage	6,3	9,8	0,4	3,5	4,2	...	...
Taux d'emploi	58,4	55,0	0,6	-3,4	-1,2	...	...
Montréal, Québec							
Population	3 546,1	3 551,0	...	4,9	54,1	0,1	1,5
Population active	2 330,0	2 290,0	8,3	-40,0	-41,6	-1,7	-1,8
Emploi	2 180,2	2 049,6	8,5	-130,6	-154,9	-6,0	-7,0
Chômage	149,8	240,4	4,6	90,6	113,3	60,5	89,1
Taux d'activité	65,7	64,5	0,2	-1,2	-2,2	...	...
Taux de chômage	6,4	10,5	0,2	4,1	5,0	...	...
Taux d'emploi	61,5	57,7	0,2	-3,8	-5,3	...	...

Tableau 7 - suite
Caractéristiques de la population active selon la région métropolitaine de recensement, moyennes mobiles de trois mois, données désaisonnalisées

	Mars 2020	Avril 2020	Erreur-type[1]	Mars à avril 2020	Avril 2019 à avril 2020	Mars à avril 2020	Avril 2019 à avril 2020
Ottawa–Gatineau, Ontario/Québec							
Population	1 186,5	1 188,2	...	1,7	24,0	0,1	2,1
Population active	799,5	783,5	4,5	-16,0	-9,2	-2,0	-1,2
Emploi	758,8	729,6	4,5	-29,2	-19,9	-3,8	-2,7
Chômage	40,7	53,9	2,0	13,2	10,7	32,4	24,8
Taux d'activité	67,4	65,9	0,4	-1,5	-2,2	...	...
Taux de chômage	5,1	6,9	0,2	1,8	1,5	...	...
Taux d'emploi	64,0	61,4	0,4	-2,6	-3,0	...	...
Ottawa–Gatineau, partie québécoise, Ontario/Québec							
Population	283,4	283,6	...	0,2	3,2	0,1	1,1
Population active	189,5	186,2	1,5	-3,3	-6,9	-1,7	-3,6
Emploi	178,6	169,7	1,5	-8,9	-12,8	-5,0	-7,0
Chômage	10,9	16,5	0,6	5,6	5,9	51,4	55,7
Taux d'activité	66,9	65,7	0,5	-1,2	-3,2	...	...
Taux de chômage	5,8	8,9	0,3	3,1	3,4	...	...
Taux d'emploi	63,0	59,8	0,5	-3,2	-5,3	...	...
Ottawa–Gatineau, partie ontarienne, Ontario/Québec							
Population	903,1	904,5	...	1,4	20,7	0,2	2,3
Population active	610,0	597,3	4,3	-12,7	-2,3	-2,1	-0,4
Emploi	580,2	559,9	4,3	-20,3	-7,1	-3,5	-1,3
Chômage	29,8	37,4	1,9	7,6	4,8	25,5	14,7
Taux d'activité	67,5	66,0	0,5	-1,5	-1,8	...	...
Taux de chômage	4,9	6,3	0,3	1,4	0,9	...	...
Taux d'emploi	64,2	61,9	0,5	-2,3	-2,3	...	...
Kingston, Ontario							
Population	147,4	147,6	...	0,2	2,5	0,1	1,7
Population active	91,1	88,4	0,8	-2,7	-4,2	-3,0	-4,5
Emploi	85,9	81,4	0,8	-4,5	-6,8	-5,2	-7,7
Chômage	5,2	7,0	0,3	1,8	2,6	34,6	59,1
Taux d'activité	61,8	59,9	0,6	-1,9	-3,9	...	...
Taux de chômage	5,7	7,9	0,3	2,2	3,1	...	...
Taux d'emploi	58,3	55,1	0,6	-3,2	-5,7	...	...
Peterborough, Ontario							
Population	108,4	108,5	...	0,1	1,4	0,1	1,3
Population active	58,1	56,1	1,3	-2,0	-10,5	-3,4	-15,8
Emploi	54,2	51,8	1,3	-2,4	-10,8	-4,4	-17,3
Chômage	3,9	4,3	0,5	0,4	0,3	10,3	7,5
Taux d'activité	53,6	51,7	1,2	-1,9	-10,5	...	...
Taux de chômage	6,7	7,7	0,7	1,0	1,7	...	...
Taux d'emploi	50,0	47,7	1,2	-2,3	-10,8	...	...
Oshawa, Ontario							
Population	350,0	350,5	...	0,5	6,8	0,1	2,0
Population active	235,4	231,3	2,0	-4,1	-5,5	-1,7	-2,3
Emploi	217,0	211,6	2,0	-5,4	-13,5	-2,5	-6,0
Chômage	18,3	19,7	0,9	1,4	8,0	7,7	68,4
Taux d'activité	67,3	66,0	0,6	-1,3	-2,9	...	...
Taux de chômage	7,8	8,5	0,4	0,7	3,6	...	...
Taux d'emploi	62,0	60,4	0,6	-1,6	-5,1	...	...
Toronto, Ontario							
Population	5 649,2	5 658,8	...	9,6	139,2	0,2	2,5
Population active	3 712,4	3 581,1	11,0	-131,3	-108,4	-3,5	-2,9
Emploi	3 489,5	3 298,9	11,1	-190,6	-149,0	-5,5	-4,3
Chômage	223,0	282,2	6,3	59,2	40,6	26,5	16,8
Taux d'activité	65,7	63,3	0,2	-2,4	-3,5	...	...
Taux de chômage	6,0	7,9	0,2	1,9	1,4	...	...
Taux d'emploi	61,8	58,3	0,2	-3,5	-4,2	...	...
Hamilton, Ontario							
Population	684,6	685,2	...	0,6	9,8	0,1	1,5
Population active	449,4	440,4	3,5	-9,0	5,7	-2,0	1,3
Emploi	424,0	407,4	3,7	-16,6	-10,1	-3,9	-2,4
Chômage	25,4	32,9	1,4	7,5	15,7	29,5	91,3
Taux d'activité	65,6	64,3	0,5	-1,3	-0,1	...	...
Taux de chômage	5,7	7,5	0,3	1,8	3,5	...	...
Taux d'emploi	61,9	59,5	0,5	-2,4	-2,3	...	...
St. Catharines–Niagara, Ontario							
Population	360,2	360,5	...	0,3	4,8	0,1	1,3
Population active	210,2	203,5	2,2	-6,7	-5,9	-3,2	-2,8
Emploi	193,7	183,3	2,2	-10,4	-12,7	-5,4	-6,5
Chômage	16,5	20,2	0,9	3,7	6,9	22,4	51,9
Taux d'activité	58,4	56,4	0,6	-2,0	-2,5	...	...
Taux de chômage	7,8	9,9	0,4	2,1	3,5	...	...
Taux d'emploi	53,8	50,8	0,6	-3,0	-4,3	...	...

Tableau 7 - suite
Caractéristiques de la population active selon la région métropolitaine de recensement, moyennes mobiles de trois mois, données désaisonnalisées

	Mars 2020	Avril 2020	Erreur-type[1]	Mars à avril 2020	Avril 2019 à avril 2020	Mars à avril 2020	Avril 2019 à avril 2020
Kitchener–Cambridge–Waterloo, Ontario							
Population	454,0	454,6	...	0,6	8,8	0,1	2,0
Population active	326,1	314,7	2,4	-11,4	-3,6	-3,5	-1,1
Emploi	306,6	290,2	2,4	-16,4	-12,5	-5,3	-4,1
Chômage	19,5	24,5	1,1	5,0	9,0	25,6	58,1
Taux d'activité	71,8	69,2	0,5	-2,6	-2,2	...	...
Taux de chômage	6,0	7,8	0,3	1,8	2,9	...	...
Taux d'emploi	67,5	63,8	0,5	-3,7	-4,1	...	...
Brantford, Ontario							
Population	119,2	119,4	...	0,2	1,8	0,2	1,5
Population active	77,6	77,3	0,8	-0,3	-4,8	-0,4	-5,8
Emploi	73,0	70,0	0,9	-3,0	-8,1	-4,1	-10,4
Chômage	4,6	7,3	0,4	2,7	3,2	58,7	78,0
Taux d'activité	65,1	64,7	0,7	-0,4	-5,1	...	...
Taux de chômage	5,9	9,4	0,5	3,5	4,4	...	...
Taux d'emploi	61,2	58,6	0,7	-2,6	-7,8	...	...
Guelph, Ontario							
Population	141,5	141,7	...	0,2	3,6	0,1	2,6
Population active	93,5	93,9	1,1	0,4	-4,6	0,4	-4,7
Emploi	88,5	85,8	1,2	-2,7	-8,9	-3,1	-9,4
Chômage	5,0	8,1	0,5	3,1	4,2	62,0	107,7
Taux d'activité	66,1	66,3	0,8	0,2	-5,0	...	...
Taux de chômage	5,3	8,6	0,5	3,3	4,6	...	...
Taux d'emploi	62,5	60,6	0,8	-1,9	-8,0	...	...
London, Ontario							
Population	452,6	453,1	...	0,5	8,3	0,1	1,9
Population active	278,9	270,6	2,6	-8,3	10,6	-3,0	4,1
Emploi	262,7	246,4	2,6	-16,3	-1,0	-6,2	-0,4
Chômage	16,3	24,1	1,1	7,8	11,4	47,9	89,8
Taux d'activité	61,6	59,7	0,6	-1,9	1,2	...	...
Taux de chômage	5,8	8,9	0,4	3,1	4,0	...	...
Taux d'emploi	58,0	54,4	0,6	-3,6	-1,2	...	...
Windsor, Ontario							
Population	298,3	298,6	...	0,3	5,0	0,1	1,7
Population active	180,2	169,6	1,9	-10,6	-16,3	-5,9	-8,8
Emploi	161,2	147,8	1,9	-13,4	-27,5	-8,3	-15,7
Chômage	19,0	21,8	0,9	2,8	11,2	14,7	105,7
Taux d'activité	60,4	56,8	0,7	-3,6	-6,5	...	...
Taux de chômage	10,5	12,9	0,5	2,4	7,2	...	...
Taux d'emploi	54,0	49,5	0,7	-4,5	-10,2	...	...
Barrie, Ontario							
Population	182,4	182,7	...	0,3	3,8	0,2	2,1
Population active	135,7	134,9	2,0	-0,8	10,9	-0,6	8,8
Emploi	128,0	122,6	1,9	-5,4	7,2	-4,2	6,2
Chômage	7,7	12,3	0,9	4,6	3,7	59,7	43,0
Taux d'activité	74,4	73,8	1,1	-0,6	4,5	...	...
Taux de chômage	5,7	9,1	0,7	3,4	2,2	...	...
Taux d'emploi	70,2	67,1	1,1	-3,1	2,6	...	...
Grand Sudbury, Ontario							
Population	141,3	141,2	...	-0,1	0,2	-0,1	0,1
Population active	88,6	85,2	0,8	-3,4	-6,4	-3,8	-7,0
Emploi	83,6	79,4	0,8	-4,2	-7,2	-5,0	-8,3
Chômage	5,0	5,8	0,4	0,8	0,9	16,0	18,4
Taux d'activité	62,7	60,3	0,6	-2,4	-4,7	...	...
Taux de chômage	5,6	6,8	0,4	1,2	1,5	...	...
Taux d'emploi	59,2	56,2	0,6	-3,0	-5,2	...	...
Thunder Bay, Ontario							
Population	104,6	104,6	...	0,0	-0,1	0,0	-0,1
Population active	65,2	62,7	0,6	-2,5	-2,1	-3,8	-3,2
Emploi	61,2	57,5	0,6	-3,7	-3,6	-6,0	-5,9
Chômage	4,0	5,2	0,2	1,2	1,4	30,0	36,8
Taux d'activité	62,3	59,9	0,6	-2,4	-2,0	...	...
Taux de chômage	6,1	8,3	0,4	2,2	2,4	...	...
Taux d'emploi	58,5	55,0	0,5	-3,5	-3,4	...	...
Winnipeg, Manitoba							
Population	704,3	704,9	...	0,6	11,5	0,1	1,7
Population active	475,3	465,4	1,4	-9,9	-4,0	-2,1	-0,9
Emploi	449,3	429,5	1,5	-19,8	-15,6	-4,4	-3,5
Chômage	26,0	35,8	0,8	9,8	11,5	37,7	47,3
Taux d'activité	67,5	66,0	0,2	-1,5	-1,7	...	...
Taux de chômage	5,5	7,7	0,2	2,2	2,5	...	...
Taux d'emploi	63,8	60,9	0,2	-2,9	-3,3	...	...

Tableau 7 - suite
Caractéristiques de la population active selon la région métropolitaine de recensement, moyennes mobiles de trois mois, données désaisonnalisées

	Mars 2020	Avril 2020	Erreur-type[1]	Mars à avril 2020	Avril 2019 à avril 2020	Mars à avril 2020	Avril 2019 à avril 2020
Regina, Saskatchewan							
Population	215,0	215,4	...	0,4	4,1	0,2	1,9
Population active	146,3	142,5	1,0	-3,8	-7,7	-2,6	-5,1
Emploi	135,8	130,2	1,0	-5,6	-13,0	-4,1	-9,1
Chômage	10,5	12,2	0,5	1,7	5,2	16,2	74,3
Taux d'activité	68,0	66,2	0,5	-1,8	-4,9	...	...
Taux de chômage	7,2	8,6	0,3	1,4	3,9	...	...
Taux d'emploi	63,2	60,4	0,5	-2,8	-7,4	...	...
Saskatoon, Saskatchewan							
Population	279,9	280,4	...	0,5	6,5	0,2	2,4
Population active	196,2	192,2	1,1	-4,0	0,8	-2,0	0,4
Emploi	182,3	173,3	1,1	-9,0	-6,6	-4,9	-3,7
Chômage	13,9	18,9	0,6	5,0	7,4	36,0	64,3
Taux d'activité	70,1	68,5	0,4	-1,6	-1,4	...	...
Taux de chômage	7,1	9,8	0,3	2,7	3,8	...	...
Taux d'emploi	65,1	61,8	0,4	-3,3	-3,9	...	...
Calgary, Alberta							
Population	1 292,8	1 295,0	...	2,2	31,0	0,2	2,5
Population active	914,1	888,2	4,3	-25,9	-48,1	-2,8	-5,1
Emploi	835,1	792,4	4,4	-42,7	-75,1	-5,1	-8,7
Chômage	79,0	95,7	2,6	16,7	26,9	21,1	39,1
Taux d'activité	70,7	68,6	0,3	-2,1	-5,5	...	...
Taux de chômage	8,6	10,8	0,3	2,2	3,5	...	...
Taux d'emploi	64,6	61,2	0,3	-3,4	-7,4	...	...
Edmonton, Alberta							
Population	1 203,0	1 204,9	...	1,9	27,8	0,2	2,4
Population active	834,4	803,6	3,8	-30,8	-51,9	-3,7	-6,1
Emploi	768,3	723,6	4,1	-44,7	-72,5	-5,8	-9,1
Chômage	66,1	80,0	2,5	13,9	20,7	21,0	34,9
Taux d'activité	69,4	66,7	0,3	-2,7	-6,0	...	...
Taux de chômage	7,9	10,0	0,3	2,1	3,1	...	...
Taux d'emploi	63,9	60,1	0,3	-3,8	-7,5	...	...
Kelowna, Colombie-Britannique							
Population	168,5	168,8	...	0,3	4,0	0,2	2,4
Population active	108,2	105,1	1,4	-3,1	-5,8	-2,9	-5,2
Emploi	101,9	96,6	1,5	-5,3	-9,5	-5,2	-9,0
Chômage	6,4	8,5	0,6	2,1	3,7	32,8	77,1
Taux d'activité	64,2	62,3	0,9	-1,9	-5,0	...	...
Taux de chômage	5,9	8,1	0,5	2,2	3,8	...	...
Taux d'emploi	60,5	57,2	0,9	-3,3	-7,2	...	...
Abbotsford–Mission, Colombie-Britannique							
Population	160,1	160,5	...	0,4	4,6	0,2	3,0
Population active	103,7	100,7	0,9	-3,0	-4,1	-2,9	-3,9
Emploi	98,9	94,8	0,9	-4,1	-4,2	-4,1	-4,2
Chômage	4,8	5,9	0,4	1,1	0,1	22,9	1,7
Taux d'activité	64,8	62,7	0,6	-2,1	-4,5	...	...
Taux de chômage	4,6	5,9	0,3	1,3	0,4	...	...
Taux d'emploi	61,8	59,1	0,6	-2,7	-4,4	...	...
Vancouver, Colombie-Britannique							
Population	2 302,5	2 306,4	...	3,9	51,2	0,2	2,3
Population active	1 514,5	1 458,0	5,8	-56,5	-87,7	-3,7	-5,7
Emploi	1 434,1	1 348,8	5,9	-85,3	-128,4	-5,9	-8,7
Chômage	80,4	109,2	3,2	28,8	40,8	35,8	59,6
Taux d'activité	65,8	63,2	0,3	-2,6	-5,3	...	...
Taux de chômage	5,3	7,5	0,2	2,2	3,1	...	...
Taux d'emploi	62,3	58,5	0,3	-3,8	-7,0	...	...
Victoria, Colombie-Britannique							
Population	324,8	325,3	...	0,5	6,6	0,2	2,1
Population active	207,5	202,2	1,8	-5,3	4,8	-2,6	2,4
Emploi	197,9	187,7	1,7	-10,2	-3,6	-5,2	-1,9
Chômage	9,6	14,5	0,6	4,9	8,4	51,0	137,7
Taux d'activité	63,9	62,2	0,5	-1,7	0,3	...	...
Taux de chômage	4,6	7,2	0,3	2,6	4,1	...	...
Taux d'emploi	60,9	57,7	0,5	-3,2	-2,3	...	...

... n'ayant pas lieu de figurer

1. Erreur-type moyenne du changement entre deux mois. Voir la section « Qualité des données » du *Guide de l'Enquête sur la population active* (**71-543-G**) pour plus d'information.

Note(s) : La somme des catégories pourrait parfois ne pas correspondre au total en raison de l'arrondissement.

Source(s) : Tableau **14-10-0294-02** (anciennement tableau CANSIM 282-0135).

Tableau 8
Caractéristiques de la population active selon les régions métropolitaines de recensement de Montréal, Toronto et Vancouver, données mensuelles désaisonnalisées

	Mars 2020	Avril 2020	Erreur-type[1]	Mars à avril 2020	Avril 2019 à avril 2020	Mars à avril 2020	Avril 2019 à avril 2020
	milliers (sauf les taux)			variation en milliers (sauf les taux)		variation en %	
Montréal, Québec							
Population	3 551,6	3 555,6	...	4,0	54,7	0,1	1,6
Population active	2 279,4	2 240,4	17,0	-39,0	-92,5	-1,7	-4,0
Emploi	2 078,0	1 833,6	17,1	-244,4	-377,6	-11,8	-17,1
Chômage	201,3	406,9	11,2	205,6	285,2	102,1	234,3
Taux d'activité	64,2	63,0	0,5	-1,2	-3,6	...	...
Taux de chômage	8,8	18,2	0,5	9,4	13,0	...	...
Taux d'emploi	58,5	51,6	0,5	-6,9	-11,6	...	...
Toronto, Ontario							
Population	5 660,9	5 667,6	...	6,7	135,4	0,1	2,4
Population active	3 592,0	3 390,9	22,8	-201,1	-310,6	-5,6	-8,4
Emploi	3 327,2	3 015,2	22,8	-312,0	-447,0	-9,4	-12,9
Chômage	264,8	375,7	15,3	110,9	136,4	41,9	57,0
Taux d'activité	63,5	59,8	0,4	-3,7	-7,1	...	...
Taux de chômage	7,4	11,1	0,4	3,7	4,6	...	...
Taux d'emploi	58,8	53,2	0,4	-5,6	-9,4	...	...
Vancouver, Colombie-Britannique							
Population	2 307,1	2 309,8	...	2,7	51,0	0,1	2,3
Population active	1 465,6	1 364,5	12,1	-101,1	-176,2	-6,9	-11,4
Emploi	1 356,0	1 216,9	11,9	-139,1	-260,5	-10,3	-17,6
Chômage	109,6	147,6	7,6	38,0	84,3	34,7	133,2
Taux d'activité	63,5	59,1	0,5	-4,4	-9,1	...	...
Taux de chômage	7,5	10,8	0,5	3,3	6,7	...	...
Taux d'emploi	58,8	52,7	0,5	-6,1	-12,7	...	...

... n'ayant pas lieu de figurer
1. Erreur-type moyenne du changement entre deux mois. Voir la section « Qualité des données » du *Guide de l'Enquête sur la population active* (**71-543-G**) pour plus d'information.

Note(s) : La somme des catégories pourrait parfois ne pas correspondre au total en raison de l'arrondissement.
Source(s) : Tableau **14-10-0295-02** (anciennement tableau CANSIM 282-0136).

Tableau 9
Caractéristiques de la population active selon la province et la région économique[1], moyennes mobiles de trois mois se terminant en avril 2019 et en avril 2020, données non désaisonnalisées

	Population	Population active	Emploi	Chômage	Taux d'activité	Taux de chômage	Taux d'emploi
	milliers				%		
Canada							
2019	30 586,9	19 937,2	18 726,4	1 210,9	65,2	6,1	61,2
2020	31 065,5	19 367,6	17 595,0	1 772,6	62,3	9,2	56,6
Terre-Neuve-et-Labrador							
2019	441,5	254,1	220,9	33,3	57,6	13,1	50,0
2020	439,8	235,9	200,9	35,0	53,6	14,8	45,7
Avalon Peninsula							
2019	237,5	148,9	133,7	15,3	62,7	10,3	56,3
2020	237,8	140,3	123,5	16,8	59,0	12,0	51,9
Côte-sud-Burin Peninsula et Notre Dame-Central Bonavista Bay							
2019	119,1	59,1	47,5	11,6	49,6	19,6	39,9
2020	117,9	52,8	42,6	10,1	44,8	19,1	36,1
Côte-ouest-Northern Peninsula-Labrador							
2019	84,9	46,1	39,7	6,4	54,3	13,9	46,8
2020	84,0	42,8	34,7	8,1	51,0	18,9	41,3
Île-du-Prince-Édouard							
2019	127,5	82,3	72,4	9,9	64,5	12,0	56,8
2020	130,7	81,1	71,4	9,7	62,1	12,0	54,6
Nouvelle-Écosse							
2019	803,9	491,3	454,9	36,5	61,1	7,4	56,6
2020	814,2	477,2	427,0	50,2	58,6	10,5	52,4
Cape Breton							
2019	104,1	55,6	47,1	8,5	53,4	15,3	45,2
2020	103,7	53,8	45,0	8,8	51,9	16,4	43,4
Côte-nord							
2019	127,7	72,2	66,5	5,6	56,5	7,8	52,1
2020	128,1	69,6	62,4	7,2	54,3	10,3	48,7
Annapolis Valley							
2019	103,3	61,8	57,3	4,5	59,8	7,3	55,5
2020	103,9	56,1	50,3	5,9	54,0	10,5	48,4
Sud							
2019	97,7	54,9	50,6	4,3	56,2	7,8	51,8
2020	98,2	52,2	46,5	5,7	53,2	10,9	47,4
Halifax							
2019	371,1	246,9	233,4	13,5	66,5	5,5	62,9
2020	380,3	245,5	222,9	22,6	64,6	9,2	58,6
Nouveau-Brunswick							
2019	629,3	381,5	345,8	35,7	60,6	9,4	54,9
2020	635,3	368,3	327,2	41,1	58,0	11,2	51,5
Campbellton–Miramichi							
2019	126,9	66,2	55,9	10,2	52,2	15,4	44,1
2020	126,9	64,2	53,4	10,8	50,6	16,8	42,1
Moncton–Richibucto							
2019	183,0	116,6	106,2	10,4	63,7	8,9	58,0
2020	185,8	113,5	103,1	10,4	61,1	9,2	55,5
Saint John–St. Stephen							
2019	142,7	91,7	85,5	6,2	64,3	6,8	59,9
2020	144,1	87,0	77,7	9,3	60,4	10,7	53,9
Fredericton–Oromocto							
2019	113,9	70,0	64,2	5,8	61,5	8,3	56,4
2020	115,6	66,3	59,7	6,6	57,4	10,0	51,6
Edmundston–Woodstock							
2019	62,8	37,0	33,9	3,1	58,9	8,4	54,0
2020	63,0	37,2	33,2	4,0	59,0	10,8	52,7
Québec							
2019	7 031,1	4 514,6	4 253,4	261,2	64,2	5,8	60,5
2020	7 101,4	4 420,8	3 954,3	466,5	62,3	10,6	55,7
Gaspésie–Îles-de-la-Madeleine							
2019	75,8	36,4	30,0	6,4	48,0	17,6	39,6
2020	75,2	34,8	28,1	6,7	46,3	19,3	37,4
Bas-Saint-Laurent							
2019	167,8	97,6	89,4	8,2	58,2	8,4	53,3
2020	167,4	90,7	80,2	10,6	54,2	11,7	47,9
Capitale-Nationale							
2019	630,1	430,6	411,4	19,2	68,3	4,5	65,3
2020	633,2	391,8	351,8	40,0	61,9	10,2	55,6
Chaudière-Appalaches							
2019	353,5	220,9	211,5	9,4	62,5	4,3	59,8
2020	354,9	227,6	207,8	19,8	64,1	8,7	58,6
Estrie							
2019	276,5	165,4	158,5	6,9	59,8	4,2	57,3
2020	279,3	167,6	151,9	15,7	60,0	9,4	54,4
Centre-du-Québec							
2019	203,8	130,5	121,3	9,2	64,0	7,0	59,5
2020	204,9	132,1	121,2	11,0	64,5	8,3	59,2
Montérégie							
2019	1 285,7	835,7	791,6	44,1	65,0	5,3	61,6

Tableau 9 - suite
Caractéristiques de la population active selon la province et la région économique[1], moyennes mobiles de trois mois se terminant en avril 2019 et en avril 2020, données non désaisonnalisées

	Population	Population active	Emploi	Chômage	Taux d'activité	Taux de chômage	Taux d'emploi
2020	1 297,1	836,2	752,1	84,0	64,5	10,0	58,0
Montréal							
2019	1 743,0	1 137,8	1 059,7	78,1	65,3	6,9	60,8
2020	1 778,3	1 138,7	1 018,7	119,9	64,0	10,5	57,3
Laval							
2019	366,1	243,0	229,6	13,4	66,4	5,5	62,7
2020	371,4	218,1	193,7	24,4	58,7	11,2	52,2
Lanaudière							
2019	422,8	262,1	249,0	13,1	62,0	5,0	58,9
2020	425,8	292,0	260,7	31,3	68,6	10,7	61,2
Laurentides							
2019	514,9	341,7	326,3	15,4	66,4	4,5	63,4
2020	521,5	290,2	254,8	35,4	55,6	12,2	48,9
Outaouais							
2019	327,0	219,9	205,8	14,1	67,2	6,4	62,9
2020	330,1	207,2	186,7	20,5	62,8	9,9	56,6
Abitibi-Témiscamingue							
2019	120,0	80,9	77,3	3,6	67,4	4,4	64,4
2020	119,7	72,9	66,0	6,9	60,9	9,5	55,1
Mauricie							
2019	225,5	127,5	119,5	8,0	56,5	6,3	53,0
2020	225,8	135,3	120,3	15,0	59,9	11,1	53,3
Saguenay–Lac-Saint-Jean							
2019	229,5	130,4	121,5	8,9	56,8	6,8	52,9
2020	228,5	131,0	111,7	19,4	57,3	14,8	48,9
Côte-Nord et Nord-du-Québec							
2019	89,3	54,2	51,1	3,1	60,7	5,7	57,2
2020	88,2	54,7	48,7	6,0	62,0	11,0	55,2
Ontario							
2019	12 054,2	7 768,2	7 304,3	463,8	64,4	6,0	60,6
2020	12 284,9	7 590,2	6 968,7	621,5	61,8	8,2	56,7
Ottawa							
2019	1 155,4	758,4	718,2	40,2	65,6	5,3	62,2
2020	1 176,2	743,8	696,6	47,2	63,2	6,3	59,2
Kingston–Pembroke							
2019	386,2	233,6	221,0	12,6	60,5	5,4	57,2
2020	389,8	220,7	198,7	22,0	56,6	10,0	51,0
Muskoka–Kawarthas							
2019	337,4	181,6	170,3	11,3	53,8	6,2	50,5
2020	341,7	178,2	160,6	17,7	52,2	9,9	47,0
Toronto							
2019	5 775,9	3 834,2	3 587,1	247,2	66,4	6,4	62,1
2020	5 917,3	3 721,0	3 420,8	300,2	62,9	8,1	57,8
Kitchener–Waterloo–Barrie							
2019	1 149,2	777,4	734,0	43,4	67,6	5,6	63,9
2020	1 174,3	786,3	725,0	61,2	67,0	7,8	61,7
Hamilton–Niagara Peninsula							
2019	1 257,2	782,3	744,6	37,7	62,2	4,8	59,2
2020	1 276,4	769,6	702,3	67,4	60,3	8,8	55,0
London							
2019	580,2	349,5	331,6	18,0	60,2	5,2	57,2
2020	589,9	355,0	325,4	29,6	60,2	8,3	55,2
Windsor–Sarnia							
2019	537,0	324,2	303,4	20,9	60,4	6,4	56,5
2020	542,5	293,3	259,0	34,3	54,1	11,7	47,7
Stratford–Bruce Peninsula							
2019	249,5	151,6	142,6	8,9	60,8	5,9	57,2
2020	251,2	163,4	150,2	13,3	65,0	8,1	59,8
Nord-est							
2019	454,6	268,0	250,5	17,5	59,0	6,5	55,1
2020	454,0	259,8	240,0	19,9	57,2	7,7	52,9
Nord-ouest							
2019	171,7	107,4	101,2	6,2	62,6	5,8	58,9
2020	171,6	99,0	90,2	8,8	57,7	8,9	52,6
Manitoba							
2019	1 033,2	682,9	646,9	36,0	66,1	5,3	62,6
2020	1 045,8	670,4	619,0	51,4	64,1	7,7	59,2
Sud-est							
2019	95,2	62,5	60,1	2,4	65,7	3,8	63,1
2020	96,6	60,5	56,7	3,8	62,6	6,3	58,7
Centre sud et Centre nord							
2019	87,7	58,2	55,6	2,6	66,4	4,5	63,4
2020	88,5	56,6	53,3	3,3	64,0	5,8	60,2
Sud-ouest							
2019	90,3	60,7	57,6	3,1	67,2	5,1	63,8
2020	90,8	57,0	52,3	4,7	62,8	8,2	57,6
Winnipeg							
2019	631,0	421,8	398,7	23,1	66,8	5,5	63,2
2020	642,0	418,3	384,6	33,7	65,2	8,1	59,9
Interlake							

Tableau 9 - suite
Caractéristiques de la population active selon la province et la région économique[1], moyennes mobiles de trois mois se terminant en avril 2019 et en avril 2020, données non désaisonnalisées

	Population	Population active	Emploi	Chômage	Taux d'activité	Taux de chômage	Taux d'emploi
2019	76,2	45,8	43,3	2,5	60,1	5,5	56,8
2020	76,5	46,5	42,5	4,0	60,8	8,6	55,6
Parklands et Nord							
2019	52,8	34,0	31,8	2,3	64,4	6,8	60,2
2020	51,4	31,6	29,6	2,0	61,5	6,3	57,6
Saskatchewan							
2019	888,1	604,3	569,9	34,4	68,0	5,7	64,2
2020	894,3	591,7	540,0	51,7	66,2	8,7	60,4
Regina–Moose Mountain							
2019	274,6	197,5	188,3	9,2	71,9	4,7	68,6
2020	277,8	185,2	169,2	15,9	66,7	8,6	60,9
Swift Current–Moose Jaw							
2019	80,7	52,2	49,3	2,9	64,7	5,6	61,1
2020	80,2	53,9	49,5	4,5	67,2	8,3	61,7
Saskatoon–Biggar							
2019	314,9	213,9	201,1	12,8	67,9	6,0	63,9
2020	320,6	214,5	193,0	21,5	66,9	10,0	60,2
Yorkton–Melville							
2019	59,5	37,4	35,2	2,3	62,9	6,1	59,2
2020	58,6	37,7	35,1	2,6	64,3	6,9	59,9
Prince Albert et Nord							
2019	158,4	103,3	96,1	7,2	65,2	7,0	60,7
2020	157,0	100,4	93,2	7,2	63,9	7,2	59,4
Alberta							
2019	3 505,9	2 497,0	2 320,1	176,9	71,2	7,1	66,2
2020	3 565,9	2 389,9	2 148,0	241,9	67,0	10,1	60,2
Lethbridge–Medicine Hat							
2019	232,0	146,2	136,9	9,3	63,0	6,4	59,0
2020	234,3	141,2	131,6	9,6	60,3	6,8	56,2
Camrose–Drumheller							
2019	158,7	95,9	87,0	8,9	60,4	9,3	54,8
2020	158,5	105,9	96,2	9,8	66,8	9,3	60,7
Calgary							
2019	1 352,2	981,5	907,6	74,0	72,6	7,5	67,1
2020	1 385,3	939,5	838,0	101,5	67,8	10,8	60,5
Banff–Jasper–Rocky Mountain House et Athabasca–Grande Prairie–Peace River							
2019	273,4	198,9	188,1	10,8	72,8	5,4	68,8
2020	272,4	191,3	171,9	19,4	70,2	10,1	63,1
Red Deer							
2019	175,1	119,0	111,4	7,7	68,0	6,5	63,6
2020	176,7	119,0	105,8	13,2	67,3	11,1	59,9
Edmonton							
2019	1 201,4	865,8	805,2	60,6	72,1	7,0	67,0
2020	1 228,4	812,0	729,9	82,1	66,1	10,1	59,4
Wood Buffalo–Cold Lake							
2019	113,0	89,6	84,0	5,6	79,3	6,3	74,3
2020	110,4	81,0	74,6	6,4	73,4	7,9	67,6
Colombie-Britannique							
2019	4 072,2	2 661,0	2 537,8	123,2	65,3	4,6	62,3
2020	4 153,1	2 542,1	2 338,5	203,6	61,2	8,0	56,3
Île de Vancouver et la côte							
2019	682,8	398,5	383,7	14,8	58,4	3,7	56,2
2020	694,9	389,8	357,1	32,7	56,1	8,4	51,4
Lower Mainland-Sud-ouest							
2019	2 566,0	1 732,4	1 654,8	77,6	67,5	4,5	64,5
2020	2 626,6	1 642,0	1 518,7	123,3	62,5	7,5	57,8
Thompson–Okanagan							
2019	450,7	280,5	265,5	15,0	62,2	5,3	58,9
2020	458,4	277,2	252,2	25,0	60,5	9,0	55,0
Kootenay							
2019	123,2	78,3	73,2	5,0	63,6	6,4	59,4
2020	123,7	72,9	64,7	8,3	58,9	11,4	52,3
Cariboo							
2019	127,9	85,2	79,8	5,3	66,6	6,2	62,4
2020	128,4	79,0	71,2	7,7	61,5	9,7	55,5
Côte-nord et Nechako							
2019	66,1	45,1	43,4	1,7	68,2	3,8	65,7
2020	66,0	41,8	38,1	3,7	63,3	8,9	57,7
Nord-est							
2019	55,5	41,1	37,5	3,7	74,1	9,0	67,6
2020	55,0	39,4	36,5	2,9	71,6	7,4	66,4

1. Pour une description géographique des régions économiques, voir le *Guide de l'Enquête sur la population active* (**71-543-G**).
Source(s) : Tableau **14-10-0293-02** (anciennement tableau CANSIM 282-0122).

Tableau 10
Caractéristiques de la population active selon le territoire, moyennes mobiles de trois mois, données désaisonnalisées

	Mars 2020	Avril 2020	Erreur-type[1]	Mars à avril 2020	Avril 2019 à avril 2020	Mars à avril 2020	Avril 2019 à avril 2020
	milliers (sauf les taux)			variation en milliers (sauf les taux)		variation en %	
Yukon							
Population	30,0	30,1	...	0,1	0,4	0,3	1,3
Population active	21,7	21,3	0,2	-0,4	-0,9	-1,8	-4,1
Emploi	21,0	20,8	0,2	-0,2	-0,4	-1,0	-1,9
Chômage	0,7	0,5	0,1	-0,2	-0,5	-28,6	-50,0
Taux d'activité	72,3	70,8	0,6	-1,5	-3,9	...	...
Taux de chômage	3,2	2,3	0,5	-0,9	-2,2	...	...
Taux d'emploi	70,0	69,1	0,7	-0,9	-2,3	...	...
Territoires du Nord-Ouest							
Population	32,4	32,4	...	0,0	-0,1	0,0	-0,3
Population active	23,1	22,5	0,2	-0,6	-0,7	-2,6	-3,0
Emploi	21,0	20,5	0,2	-0,5	-1,0	-2,4	-4,7
Chômage	2,1	2,0	0,2	-0,1	0,3	-4,8	17,6
Taux d'activité	71,3	69,4	0,7	-1,9	-2,0	...	...
Taux de chômage	9,1	8,9	0,7	-0,2	1,6	...	...
Taux d'emploi	64,8	63,3	0,7	-1,5	-2,9	...	...
Nunavut							
Population	26,4	26,4	...	0,0	0,6	0,0	2,3
Population active	16,6	15,4	0,2	-1,2	-0,5	-7,2	-3,1
Emploi	14,0	12,6	0,2	-1,4	-1,0	-10,0	-7,4
Chômage	2,6	2,7	0,1	0,1	0,5	3,8	22,7
Taux d'activité	62,8	58,2	0,7	-4,6	-3,4	...	...
Taux de chômage	15,5	17,7	0,8	2,2	3,8	...	...
Taux d'emploi	53,1	47,9	0,6	-5,2	-5,1	...	...

... n'ayant pas lieu de figurer
1. Erreur-type moyenne du changement entre deux mois. Voir la section « Qualité des données » du *Guide de l'Enquête sur la population active* (**71-543-G**) pour plus d'information.

Source(s) : Tableau **14-10-0292-02** (anciennement tableau CANSIM 282-0100).

Tableau 11
Heures habituelles et salaires moyens des employés selon certaines caractéristiques, données non désaisonnalisées

	Employés				Temps plein			Temps partiel		
	Nombre	Heures hebdo-madaires moyennes	Salaire hebdo-madaire moyen	Salaire horaire moyen	Nombre	Heures hebdo-madaires moyennes	Salaire hebdo-madaire moyen	Nombre	Heures hebdo-madaires moyennes	Salaire hebdo-madaire moyen
	milliers		dollars courants		milliers		dollars courants	milliers		dollars courants
Avril 2020										
15 ans et plus	13 193,5	35,9	1 131,36	30,71	11 290,3	39,0	1 254,70	1 903,2	17,9	399,70
15 à 24 ans	1 484,2	28,3	540,21	18,08	817,0	38,3	777,49	667,1	16,0	249,61
25 ans et plus	11 709,3	36,9	1 206,29	32,32	10 473,2	39,0	1 291,93	1 236,1	19,0	480,70
Hommes	6 715,8	37,8	1 250,07	32,47	6 063,4	40,0	1 345,93	652,4	17,3	359,11
Femmes	6 477,7	34,0	1 008,29	28,90	5 226,9	37,8	1 148,87	1 250,9	18,3	420,86
Couverture syndicale										
Couverts par un syndicat	4 434,4	35,8	1 188,57	32,87	3 842,6	38,3	1 288,15	591,7	19,5	541,90
Non couverts par un syndicat	8 759,2	36,0	1 102,40	29,62	7 447,7	39,3	1 237,44	1 311,5	17,2	335,53
Permanence de l'emploi										
Employés permanents	11 867,6	36,6	1 171,57	31,35	10 458,6	39,0	1 272,62	1 409,0	18,8	421,54
Employés temporaires	1 325,9	29,7	771,46	25,05	831,7	38,1	1 029,39	494,3	15,6	337,44
Profession										
Gestion	998,3	39,1	1 864,63	47,63	975,6	39,6	1 894,61	22,6	18,3	572,54
Affaires, finance et administration	2 544,6	36,1	1 090,22	29,82	2 282,6	38,2	1 166,32	262,0	17,6	427,31
Sciences naturelles et appliquées et domaines apparentés	1 337,8	38,2	1 530,14	40,07	1 297,8	38,9	1 555,22	39,9	17,3	715,47
Secteur de la santé	1 098,7	34,5	1 124,03	32,35	889,6	37,9	1 245,47	209,1	20,0	607,41
Enseignement, droit et services sociaux, communautaires et gouvernementaux	1 770,0	34,3	1 262,83	36,28	1 486,0	37,5	1 400,22	284,0	17,1	544,02
Arts, culture, sports et loisirs	211,4	33,5	989,79	28,59	163,3	38,7	1 171,24	48,1	15,6	373,88
Vente et services	2 806,9	32,0	666,08	19,83	1 933,7	38,3	839,20	873,2	17,9	282,68
Métiers, transport, machinerie et domaines apparentés	1 628,4	39,9	1 153,65	28,51	1 525,1	41,4	1 204,99	103,3	19,0	395,47
Ressources naturelles, agriculture et production connexe	215,8	40,2	1 096,28	26,41	181,6	44,5	1 236,60	34,2	17,4	351,10
Fabrication et services d'utilité publique	581,8	39,2	996,91	25,12	555,1	40,3	1 030,52	26,8	16,3	299,70
Avril 2019										
15 ans et plus	15 982,1	35,1	1 007,17	27,69	13 049,2	39,1	1 156,95	2 932,8	16,9	340,73
15 à 24 ans	2 329,8	25,7	467,87	17,04	1 066,1	38,7	759,73	1 263,7	14,7	221,62
25 ans et plus	13 652,3	36,7	1 099,20	29,51	11 983,1	39,2	1 192,29	1 669,2	18,5	430,91
Hommes	8 043,9	37,3	1 130,83	29,46	7 055,2	40,3	1 246,11	988,6	16,4	308,16
Femmes	7 938,2	32,8	881,87	25,90	5 994,0	37,8	1 052,02	1 944,2	17,2	357,30
Couverture syndicale										
Couverts par un syndicat	4 917,2	35,6	1 129,31	31,23	4 205,3	38,4	1 237,42	711,9	18,8	490,68
Non couverts par un syndicat	11 064,9	34,8	952,89	26,12	8 843,9	39,5	1 118,69	2 221,0	16,3	292,67
Permanence de l'emploi										
Employés permanents	14 062,0	36,0	1 052,09	28,37	11 996,9	39,2	1 171,02	2 065,1	17,8	361,23
Employés temporaires	1 920,1	28,1	678,17	22,71	1 052,4	39,0	996,65	867,8	14,8	291,95
Profession										
Gestion	1 035,2	39,4	1 766,20	44,86	1 009,6	40,0	1 796,50	25,6	16,9	571,27
Affaires, finance et administration	2 730,8	35,6	1 000,31	27,63	2 366,0	38,3	1 093,99	364,8	17,4	392,76
Sciences naturelles et appliquées et domaines apparentés	1 369,2	38,3	1 439,56	37,59	1 321,2	39,1	1 470,18	48,0	17,0	596,65
Secteur de la santé	1 176,0	33,9	1 035,77	30,18	914,4	37,8	1 162,88	261,6	20,4	591,39
Enseignement, droit et services sociaux, communautaires et gouvernementaux	1 955,8	33,8	1 141,51	33,06	1 580,5	37,8	1 298,63	375,3	16,9	479,92
Arts, culture, sports et loisirs	330,2	28,5	780,07	25,24	208,0	38,9	1 111,52	122,2	10,7	216,05
Vente et services	4 117,5	30,4	586,19	18,30	2 621,4	38,3	777,91	1 496,1	16,5	250,27
Métiers, transport, machinerie et domaines apparentés	2 210,1	39,7	1 085,74	27,00	2 040,8	41,5	1 147,46	169,3	18,4	341,70
Ressources naturelles, agriculture et production connexe	260,4	40,7	1 077,58	25,40	223,1	44,9	1 214,42	37,3	15,8	257,97
Fabrication et services d'utilité publique	796,9	39,3	958,21	24,03	764,3	40,3	986,50	32,6	16,9	295,68

Source(s) : Tableau **14-10-0320-02** (anciennement tableau CANSIM 282-0167).

Tableau 12
Taux de chômage selon la région utilisée par le régime d'assurance-emploi[1], moyennes mobiles de trois mois, données désaisonnalisées

	Du 10 mai 2020 au 6 juin 2020
	%
Terre-Neuve-et-Labrador	
St. John's	9,6
Terre-Neuve-et-Labrador[2]	16,4
Île-du-Prince-Édouard[3]	
Charlottetown	7,7
Île-du-Prince-Édouard[4]	10,3
Nouvelle-Écosse	
Est de la Nouvelle-Écosse	15,3
Ouest de la Nouvelle-Écosse	9,1
Halifax	9,1
Nouveau-Brunswick	
Fredericton–Moncton–Saint John	8,3
Madawaska–Charlotte	9,2
Restigouche–Albert	13,6
Québec	
Gaspésie–Îles-de-la-Madeleine	17,0
Québec	9,8
Trois-Rivières	9,8
Centre-Sud du Québec	7,9
Sherbrooke	9,4
Montérégie	8,3
Montréal	10,7
Centre du Québec	8,9
Nord-Ouest du Québec	10,0
Bas-Saint-Laurent-Côte-Nord	10,3
Hull	8,5
Chicoutimi–Jonquière	11,4
Ontario	
Ottawa	6,3
Est de l'Ontario	6,9
Kingston	8,2
Centre de l'Ontario	8,7
Oshawa	8,6
Toronto	8,0
Hamilton	7,8
St. Catharines	10,1
London	8,8
Niagara	11,3
Windsor	13,0
Kitchener	7,9
Huron	8,9
Centre-Sud de l'Ontario	6,7
Sudbury	6,8
Thunder Bay	8,3
Nord de l'Ontario	12,0
Manitoba	
Winnipeg	7,8
Sud du Manitoba	8,8
Nord du Manitoba	35,8
Saskatchewan	
Regina	8,5
Saskatoon	9,9
Sud de la Saskatchewan	9,5

Tableau 12 - suite
Taux de chômage selon la région utilisée par le régime d'assurance-emploi[1], moyennes mobiles de trois mois, données désaisonnalisées

	Du 10 mai 2020 au 6 juin 2020
Nord de la Saskatchewan	19,7
Alberta	
Calgary	11,0
Edmonton	10,1
Nord de l'Alberta	12,6
Sud de l'Alberta	9,7
Colombie-Britannique	
Sud intérieur de la Colombie-Britannique	10,1
Abbotsford	6,0
Vancouver	7,7
Victoria	8,1
Sud côtier de la Colombie-Britannique	10,3
Nord de la Colombie-Britannique	12,2
Territoires[3,5]	
Whitehorse	2,9
Yukon[6]	7,5
Yellowknife	4,5
Territoires du Nord-Ouest[7]	14,1
Iqaluit	7,8
Nunavut[8]	23,3

1. Les limites des régions d'assurance-emploi sont établies par Emploi et Développement social Canada (EDSC). Pour consulter les descriptions géographiques et les cartes de ces régions, voir le site Web d'**EDSC**.
2. Cette région exclut St. John's.
3. L'Île-du-Prince-Édouard ainsi que chaque territoire comprennent deux régions, et ce, à partir du 12 octobre 2014.
4. Cette région exclut Charlottetown.
5. Le taux de chômage mensuel régional utilisé aux fins de l'assurance-emploi dans les territoires est sujet au taux le plus élevé entre celui établi selon la moyenne mobile désaisonnalisée de trois mois et celui établi selon la moyenne mobile désaisonnalisée de douze mois.
6. Cette région exclut Whitehorse.
7. Cette région exclut Yellowknife.
8. Cette région exclut Iqaluit.

Note(s) : Toutes les régions sont basées sur les limites établies à partir du Recensement de 1996, sauf celles de l'Île-du-Prince-Édouard et des territoires, dont les limites sont établies à partir du Recensement de 2011.

Source(s) : Tableau **14-10-0354-01** (anciennement tableau CANSIM 282-0168).

Tableaux disponibles : 14-10-0017-01, 14-10-0019-01, 14-10-0021-01, 14-10-0022-01, 14-10-0026-01, 14-10-0028-01, 14-10-0030-01, 14-10-0032-01, 14-10-0034-01, 14-10-0036-01, 14-10-0042-01, 14-10-0045-01, 14-10-0048-01, 14-10-0050-01, 14-10-0054-01, 14-10-0058-01, 14-10-0063-01, 14-10-0065-01, 14-10-0067-01, 14-10-0069-01, 14-10-0071-01, 14-10-0075-01, 14-10-0077-01, 14-10-0082-01, 14-10-0084-01, 14-10-0086-01, 14-10-0088-01, 14-10-0091-01, 14-10-0095-01, 14-10-0097-01, 14-10-0105-01, 14-10-0107-01, 14-10-0109-01, 14-10-0113-01, 14-10-0117-01, 14-10-0119-01, 14-10-0121-01, 14-10-0123-01, 14-10-0125-01, 14-10-0127-01, 14-10-0286-01 à 14-10-0289-01, 14-10-0291-01 à 14-10-0296-01, 14-10-0298-01, 14-10-0300-01, 14-10-0302-01, 14-10-0304-01, 14-10-0306-01, 14-10-0308-01, 14-10-0310-01, 14-10-0311-01, 14-10-0313-01, 14-10-0315-01, 14-10-0317-01, 14-10-0320-01, 14-10-0342-01, 14-10-0354-01 et 14-10-0355-01.

Définitions, source de données et méthodes : numéro d'enquête 3701.

L'infographie « COVID-19 et le marché du travail en avril 2020 » est maintenant accessible.

Il est possible d'obtenir de plus amples renseignements en ligne sur les concepts et l'utilisation de l'Enquête sur la population active dans le *Guide de l'Enquête sur la population active* (**71-543-G**).

Il est également possible de consulter le produit « L'Enquête sur la population active en bref : appli interactive » (**14200001**). Cette application de visualisation interactive fournit des estimations désaisonnalisées selon la province, le sexe, le groupe d'âge et le secteur. Des données historiques remontant à cinq ans sont également comprises pour les variations mensuelles de l'emploi et du taux de chômage. L'application interactive permet aux utilisateurs de parcourir et de personnaliser rapidement et facilement l'information présentée. Ils peuvent même combiner plusieurs provinces, sexes et groupes d'âge pour créer leurs propres domaines d'intérêt relatifs au marché du travail.

Il est également possible de consulter le produit « Indicateurs du marché du travail, selon la province et la région métropolitaine de recensement, données désaisonnalisées » (**71-607-X**). Ce tableau de bord interactif propose un accès facile et personnalisable aux indicateurs clés du marché du travail. Les utilisateurs peuvent maintenant créer une carte et un graphique interactifs qui leur permettront de visualiser les caractéristiques de la population active à l'échelle nationale ou provinciale, ou selon la région métropolitaine de recensement.

Il est également possible de consulter le produit « Indicateurs du marché du travail, selon la province, le territoire et la région économique, données non désaisonnalisées » (**71-607-X**). Cette application Web dynamique donne accès aux indicateurs du marché du travail de Statistique Canada pour le Canada, les provinces, les territoires et les régions économiques, et permet aux utilisateurs d'obtenir un aperçu des indicateurs clés du marché du travail, de consulter le classement géographique pour chaque indicateur en utilisant une carte et un tableau interactifs ainsi que d'insérer facilement des données dans d'autres programmes.

Pour obtenir de plus amples renseignements, veuillez communiquer avec nous au 514-283-8300 ou composer sans frais le 1-800-263-1136 (**STATCAN.infostats-infostats.STATCAN@canada.ca**).