

Assurance-emploi, avril 2024

Diffusé à 8 h 30, heure de l'Est dans Le Quotidien, le jeudi 20 juin 2024

En avril, 456 000 Canadiens ont touché des prestations régulières d'assurance-emploi, en baisse de 2,8 % (-13 000) par rapport à mars. Avant le recul enregistré en avril, le nombre de prestataires d'assurance-emploi régulière avait suivi une tendance à la hausse de février à décembre 2023 (+78 000; +19,8 %) et il était resté relativement stable au cours des premiers mois de 2024.

Par rapport à un an plus tôt, le nombre de prestataires d'assurance-emploi régulière était en hausse de 60 000 (+15,1 %) en avril 2024.

Les données de l'Enquête sur la population active (EPA) montrent que l'emploi a augmenté de 0,4 % (+90 000) en avril. Le taux de chômage, même s'il était inchangé au cours du mois (6,1 %), a progressé de 1,0 point de pourcentage par rapport à 12 mois plus tôt.

En général, la variation du nombre de prestataires d'assurance-emploi régulière peut être attribuable à des changements dans la situation de certains groupes, y compris les personnes qui deviennent prestataires, celles qui retournent au travail, celles qui ont épuisé leurs prestations régulières et celles qui ne touchent plus de prestations pour d'autres raisons.

Graphique 1 Après être resté relativement stable au cours des derniers mois, le nombre de prestataires d'assurance-emploi régulière diminue en avril

nombre de prestataires d'assurance-emploi régulière

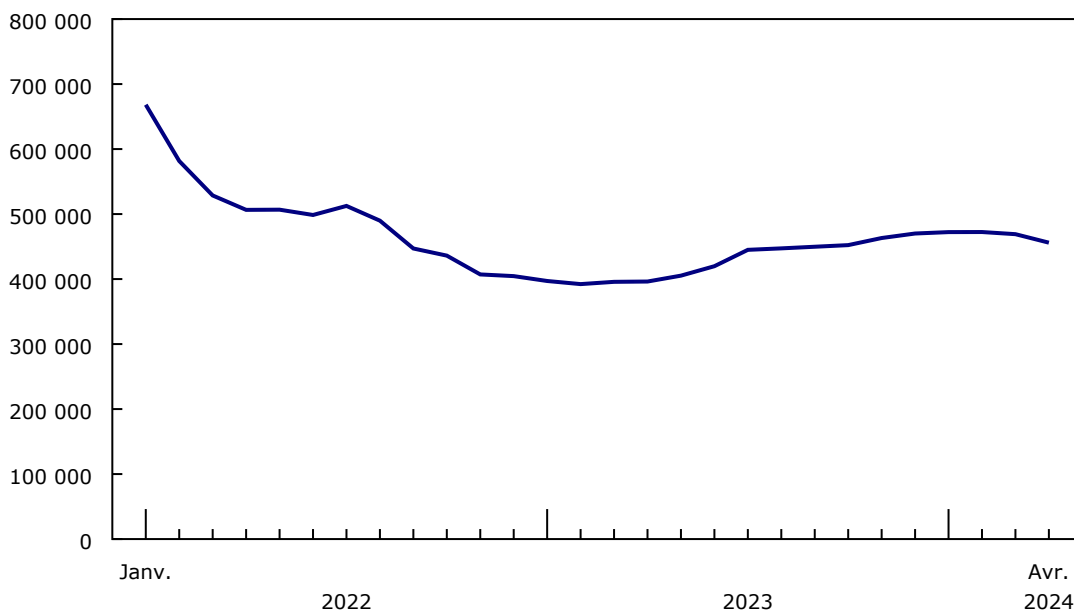

Source(s) : Statistiques de l'assurance-emploi (2604), tableau 14-10-0011-01.



Statistique
Canada

Statistics
Canada

Canada

Le nombre d'hommes touchant des prestations régulières d'assurance-emploi diminué en avril

Chez les hommes du principal groupe d'âge actif (de 25 à 54 ans), le nombre de prestataires d'assurance-emploi régulière a reculé de 6 900 (-3,8 %) en avril. Il s'agit de la plus forte baisse observée pour ce groupe depuis février 2023. Les hommes âgés de 55 ans et plus (-3 900; -4,9 %) ainsi que les jeunes hommes âgés de 15 à 24 ans (-1 100; -3,5 %) ont aussi affiché des diminutions en avril 2024. Chez les hommes âgés de 55 ans et plus, il s'agit d'une deuxième baisse en trois mois, alors que, chez les jeunes hommes, la baisse affichée en avril représentait une deuxième diminution consécutive.

Le nombre de prestataires d'assurance-emploi régulière chez les femmes âgées de 15 à 24 ans a enregistré un léger recul de 1,4 % (-200) en avril, tandis qu'il a peu varié chez les femmes du principal groupe d'âge actif et chez les femmes âgées de 55 ans et plus.

Bien que des baisses aient été observées en avril, le nombre de personnes touchant des prestations régulières d'assurance-emploi a augmenté par rapport à un an plus tôt dans tous les principaux groupes démographiques.

Comparativement à avril 2023, le nombre de prestataires d'assurance-emploi régulière a progressé de 27 000 (+17,8 %) chez les hommes du principal groupe d'âge actif et de 17 000 (+18,1 %) chez les femmes du même groupe d'âge.

Par rapport à un an plus tôt, il y avait aussi un plus grand nombre d'hommes (+5 600; +8,2 %) et de femmes (+4 100; +9,7 %) de 55 ans et plus touchant des prestations régulières d'assurance-emploi en avril. De même, un plus grand nombre de jeunes hommes (+4 200; +15,9 %) et de jeunes femmes (+1 600; +14,2 %) ont touché des prestations régulières d'assurance-emploi en avril 2024 par rapport à avril 2023.

Parallèlement à l'augmentation sur 12 mois du nombre de prestataires d'assurance-emploi régulière, les données de l'EPA montrent que les taux de chômage ont progressé dans tous les principaux groupes démographiques au cours de la période de 12 mois se terminant en avril 2024, et ce sont les jeunes qui ont affiché la plus forte augmentation; leur taux de chômage a été en hausse de 2,9 points de pourcentage pour s'établir à 12,8 %. Au cours de la même période, le taux de chômage a progressé de 0,7 point de pourcentage tant chez les prestataires du principal groupe d'âge actif (pour atteindre 5,1 %) que chez ceux âgés de 55 ans et plus (pour s'établir à 4,7 %).

Le nombre de prestataires d'assurance-emploi régulière diminue dans la plupart des provinces en avril

Le nombre de prestataires d'assurance-emploi régulière a diminué dans sept provinces en avril. La Nouvelle-Écosse (-15,8 %; -3 500) a affiché la plus forte baisse proportionnelle, suivie de la Saskatchewan (-9,7 %; -1 400), du Nouveau-Brunswick (-7,2 %; -1 800), du Québec (-3,8 %; -3 900), de l'Alberta (-3,5 %; -1 900), de l'Île-du-Prince-Édouard (-2,4 %; -200) et du Manitoba (-1,8 %; -300). Les autres provinces ont connu peu de variations.

En Nouvelle-Écosse, le nombre de prestataires d'assurance-emploi régulière a diminué de 15,8 % (-3 500) en avril, après avoir enregistré une baisse moins prononcée au cours du mois précédent (-1,7 %; -400). En avril, les reculs ont surtout été observés chez les prestataires du principal groupe d'âge actif (-2 000; -15,2 %) et les prestataires plus âgés (-1 200; -17,3 %). Par rapport à un an plus tôt, le nombre de prestataires d'assurance-emploi régulière a diminué de 2 200 (-10,3 %) dans la province.

La Saskatchewan a aussi affiché un moins grand nombre de prestataires d'assurance-emploi régulière en avril; celui-ci a été en baisse de 9,7 % (-1 400) au cours du mois, après avoir enregistré une diminution moins marquée en mars (-1,2 %; -200).

Le nombre de prestataires d'assurance-emploi régulière a reculé de 7,2 % (-1 800) au Nouveau-Brunswick en avril; il s'agit de la plus forte baisse dans cette province depuis septembre 2023. Par rapport à avril 2023, le nombre de prestataires touchant des prestations régulières d'assurance-emploi au Nouveau-Brunswick a diminué de 1 600 (-6,4 %) en avril 2024.

Au Québec, le nombre de prestataires d'assurance-emploi régulière a reculé de 3,8 % (-3 900) en avril. Il s'agit de la plus importante de trois diminutions consécutives. Au cours du mois, les baisses les plus marquées ont été observées chez les hommes du principal groupe d'âge actif (-1 900; -4,8 %) et chez les hommes plus âgés (-1 400; -6,4 %). Au cours de la période de 12 mois se terminant en avril, le nombre de prestataires d'assurance-emploi régulière a progressé de 13 000 (+14,7 %). Les données de l'EPA montrent que le taux de chômage dans la province a augmenté de 0,9 point de pourcentage pour atteindre 5,1 % au cours de la période.

Un moins grand nombre d'Albertains ont touché des prestations régulières d'assurance-emploi en avril (-3,5 %; -1 900), en baisse pour un deuxième mois consécutif. Les reculs observés au cours du mois ont été surtout observés chez les hommes du principal groupe d'âge actif (-1 100; -4,8 %). Avant la récente baisse, le nombre de prestataires d'assurance-emploi régulière dans la province avait suivi une tendance à la hausse d'avril 2023 à janvier 2024 (+14 000; +34,1 %). Les données de l'EPA montrent que, au cours de la période de 12 mois se terminant en avril 2024, un plus grand nombre de personnes étaient à la recherche de travail dans la province et le taux de chômage a augmenté de 1,1 point de pourcentage pour atteindre 7,0 %.

En avril, les plus faibles baisses proportionnelles du nombre de prestataires d'assurance-emploi régulière ont été enregistrées à l'Île-du-Prince-Édouard (-2,4 %; -200), en baisse pour un troisième mois consécutif, et au Manitoba (-1,8 %; -300), après trois mois de faible variation.

Graphique 2

Le nombre de prestataires d'assurance-emploi régulière diminue dans la plupart des provinces en avril, particulièrement en Nouvelle-Écosse

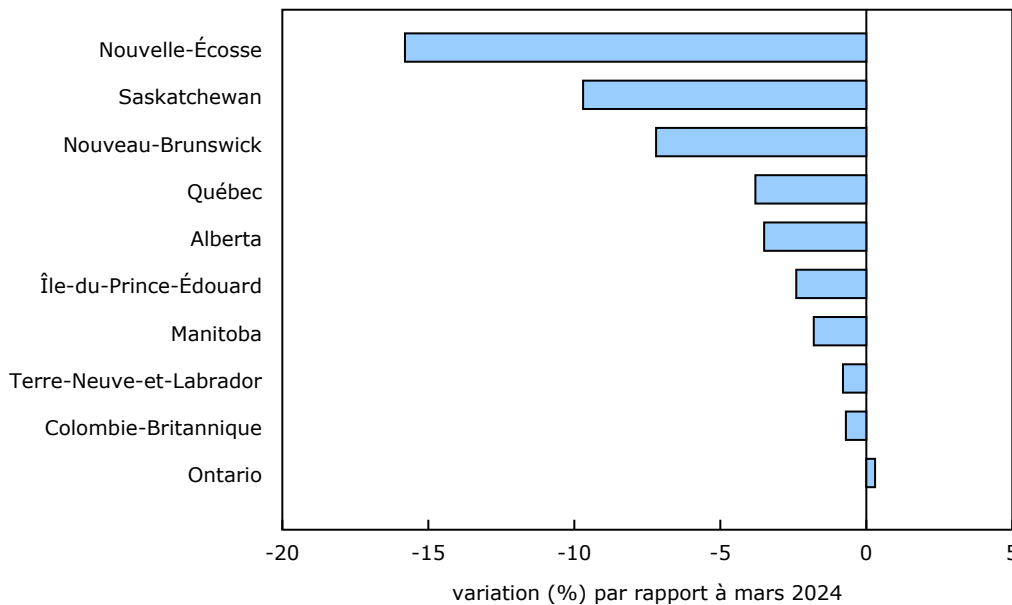

Source(s) : Statistiques de l'assurance-emploi (2604), tableau 14-10-0011-01.

Objectifs liés au développement durable

Le 1er janvier 2016, des pays du monde entier ont officiellement commencé à mettre en œuvre le [Programme de développement durable à l'horizon 2030](#), le plan d'action des Nations Unies axé sur la transformation qui vise à relever des défis mondiaux urgents au cours des 15 années suivantes. Ce plan est fondé sur 17 objectifs précis liés au développement durable.

Les Statistiques de l'assurance-emploi sont un exemple de la manière dont Statistique Canada appuie le suivi des progrès relatifs aux objectifs mondiaux liés au développement durable. Le présent communiqué contribuera à mesurer l'objectif suivant :



Saviez-vous que nous avons une application mobile?

Téléchargez notre application mobile et accédez rapidement aux données du bout des doigts! L'application [StatsCAN](#) est offerte gratuitement dans l'[App Store](#) et sur [Google Play](#).

Note aux lecteurs

Révisions des statistiques de l'assurance-emploi

À compter de la diffusion des données de mai, qui aura lieu le 18 juillet 2024, les séries désaisonnalisées des statistiques sur l'assurance-emploi seront révisées rétroactivement jusqu'à janvier 2000 pour tenir compte des plus récents facteurs saisonniers ainsi que de la Classification géographique type de 2021. En outre, les données sur le nombre de prestataires d'assurance-emploi selon la profession, qui sont conformes à la Classification nationale des professions de 2021, seront accessibles à partir de janvier 2008.

Concepts et méthodologie

Les statistiques de l'assurance-emploi sont produites à partir de données administratives fournies par Service Canada et Emploi et Développement social Canada. Ces statistiques peuvent, de temps à autre, être touchées par les changements apportés à la Loi sur l'assurance-emploi ou aux procédures administratives.

Les statistiques de l'assurance-emploi indiquent le nombre de personnes qui touchent des prestations d'assurance-emploi. Elles se distinguent des données de l'Enquête sur la population active (EPA), qui fournissent des estimations du nombre total de chômeurs. Il y a toujours une certaine proportion de chômeurs qui ne sont pas admissibles à des prestations. Certains chômeurs n'ont pas cotisé au régime parce qu'ils n'ont pas travaillé au cours des 12 mois précédents ou parce que leur emploi n'était pas assuré. D'autres chômeurs ont cotisé au régime, mais ne satisfaisaient pas aux critères d'admissibilité, comme les travailleurs qui ont quitté leur emploi volontairement ou ceux qui n'ont pas accumulé suffisamment d'heures de travail pour bénéficier de prestations.

Toutes les données qui figurent dans le présent communiqué sont désaisonnalisées, à moins d'indication contraire. Afin de modéliser les effets de la pandémie de COVID-19, les valeurs pour toutes les séries allant de mars 2020 à novembre 2021 ont été traitées avec une combinaison de changements de niveaux et de valeurs aberrantes pour déterminer une tendance saisonnière aux fins de la désaisonnalisation. Pour obtenir de plus amples renseignements sur la désaisonnalisation, veuillez consulter la page [Données désaisonnalisées — Foire aux questions](#).

Le nombre de personnes touchant des prestations régulières d'assurance-emploi pour le mois en cours et le mois précédent peut faire l'objet d'une révision.

Le **nombre de prestataires** représente toutes les personnes qui ont touché des prestations régulières d'assurance-emploi du 14 au 20 avril 2024. Cette période coïncide avec la semaine de référence de l'EPA.

Les **régions métropolitaines de recensement (RMR)** et les **agglomérations de recensement (AR)** sont formées d'une ou de plusieurs municipalités adjacentes situées autour d'un centre de population. Une RMR doit compter une population totale d'au moins 100 000 habitants. Une AR doit compter une population d'au moins 10 000 habitants. Veuillez consulter la page [Classification géographique type de 2016 — Définitions](#) pour obtenir de plus amples renseignements à ce sujet.

Prochaine diffusion

Les données de l'assurance-emploi de mai seront diffusées le 18 juillet.

Tableau 1

Prestataires touchant des prestations de revenu régulières¹ selon la province et le territoire, le sexe et le groupe d'âge — Données désaisonnalisées

	Avril 2023	Mars 2024 ^P	Avril 2024 ^P	Mars à avril 2024	Avril 2023 à avril 2024	Mars à avril 2024	Avril 2023 à avril 2024
	nombre		variation		variation en %		
Canada							
Les deux sexes	396 210	469 060	455 990	-13 070	59 780	-2,8	15,1
15 à 24 ans	37 710	44 830	43 520	-1 310	5 810	-2,9	15,4
25 à 54 ans	247 060	298 930	291 310	-7 620	44 250	-2,5	17,9
55 ans et plus	111 440	125 300	121 160	-4 140	9 720	-3,3	8,7
Hommes	245 790	294 280	282 380	-11 900	36 590	-4,0	14,9
15 à 24 ans	26 330	31 640	30 520	-1 120	4 190	-3,5	15,9
25 à 54 ans	150 320	183 990	177 080	-6 910	26 760	-3,8	17,8
55 ans et plus	69 140	78 660	74 780	-3 880	5 640	-4,9	8,2
Femmes	150 420	174 770	173 610	-1 160	23 190	-0,7	15,4
15 à 24 ans	11 380	13 190	13 000	-190	1 620	-1,4	14,2
25 à 54 ans	96 740	114 940	114 230	-710	17 490	-0,6	18,1
55 ans et plus	42 290	46 640	46 380	-260	4 090	-0,6	9,7
Terre-Neuve-et-Labrador							
Les deux sexes	30 250	28 570	28 350	-220	-1 900	-0,8	-6,3
15 à 24 ans	2 360	2 420	2 320	-100	-40	-4,1	-1,7
25 à 54 ans	15 360	14 250	14 100	-150	-1 260	-1,1	-8,2
55 ans et plus	12 530	11 900	11 930	30	-600	0,3	-4,8
Hommes	17 680	17 530	17 290	-240	-390	-1,4	-2,2
Femmes	12 560	11 040	11 060	20	-1 500	0,2	-11,9
Île-du-Prince-Édouard							
Les deux sexes	6 500	7 010	6 840	-170	340	-2,4	5,2
15 à 24 ans	1 050	1 220	1 240	20	190	1,6	18,1
25 à 54 ans	3 250	3 450	3 330	-120	80	-3,5	2,5
55 ans et plus	2 200	2 340	2 270	-70	70	-3,0	3,2
Hommes	4 010	4 190	4 070	-120	60	-2,9	1,5
Femmes	2 490	2 820	2 760	-60	270	-2,1	10,8
Nouvelle-Écosse							
Les deux sexes	20 890	22 240	18 730	-3 510	-2 160	-15,8	-10,3
15 à 24 ans	2 010	2 140	1 830	-310	-180	-14,5	-9,0
25 à 54 ans	12 260	13 040	11 060	-1 980	-1 200	-15,2	-9,8
55 ans et plus	6 630	7 060	5 840	-1 220	-790	-17,3	-11,9
Hommes	13 710	14 500	11 910	-2 590	-1 800	-17,9	-13,1
Femmes	7 180	7 740	6 820	-920	-360	-11,9	-5,0
Nouveau-Brunswick							
Les deux sexes	24 210	24 420	22 650	-1 770	-1 560	-7,2	-6,4
15 à 24 ans	2 160	2 220	2 180	-40	20	-1,8	0,9
25 à 54 ans	13 160	13 140	12 140	-1 000	-1 020	-7,6	-7,8
55 ans et plus	8 900	9 060	8 330	-730	-560	-8,1	-6,3
Hommes	16 200	16 250	14 780	-1 470	-1 420	-9,0	-8,8
Femmes	8 010	8 170	7 880	-290	-130	-3,5	-1,6
Québec							
Les deux sexes	86 570	103 230	99 310	-3 920	12 740	-3,8	14,7
15 à 24 ans	6 750	7 850	7 650	-200	900	-2,5	13,3
25 à 54 ans	51 200	63 320	61 060	-2 260	9 860	-3,6	19,3
55 ans et plus	28 620	32 060	30 600	-1 460	1 980	-4,6	6,9
Hommes	55 960	67 070	63 580	-3 490	7 620	-5,2	13,6
Femmes	30 620	36 170	35 740	-430	5 120	-1,2	16,7
Ontario							
Les deux sexes	118 530	147 910	148 400	490	29 870	0,3	25,2
15 à 24 ans	11 970	14 430	14 380	-50	2 410	-0,3	20,1
25 à 54 ans	78 490	100 080	100 500	420	22 010	0,4	28,0
55 ans et plus	28 070	33 400	33 510	110	5 440	0,3	19,4
Hommes	69 630	87 580	87 210	-370	17 580	-0,4	25,2
Femmes	48 900	60 320	61 180	860	12 280	1,4	25,1

Tableau 1 - suite

Prestataires touchant des prestations de revenu régulières¹ selon la province et le territoire, le sexe et le groupe d'âge — Données désaisonnalisées

	Avril 2023	Mars 2024 ^P	Avril 2024 ^P	Mars à avril 2024	Avril 2023 à avril 2024	Mars à avril 2024	Avril 2023 à avril 2024
Manitoba							
Les deux sexes	13 500	16 670	16 370	-300	2 870	-1,8	21,3
15 à 24 ans	2 000	2 340	2 240	-100	240	-4,3	12,0
25 à 54 ans	8 760	10 800	10 670	-130	1 910	-1,2	21,8
55 ans et plus	2 740	3 530	3 460	-70	720	-2,0	26,3
Hommes	8 820	10 800	10 500	-300	1 680	-2,8	19,0
Femmes	4 680	5 870	5 880	10	1 200	0,2	25,6
Saskatchewan							
Les deux sexes	12 910	14 370	12 980	-1 390	70	-9,7	0,5
15 à 24 ans	1 450	1 870	1 690	-180	240	-9,6	16,6
25 à 54 ans	8 320	9 160	8 380	-780	60	-8,5	0,7
55 ans et plus	3 140	3 350	2 900	-450	-240	-13,4	-7,6
Hommes	7 780	9 560	8 710	-850	930	-8,9	12,0
Femmes	5 130	4 820	4 260	-560	-870	-11,6	-17,0
Alberta							
Les deux sexes	40 510	53 250	51 360	-1 890	10 850	-3,5	26,8
15 à 24 ans	4 290	5 560	5 340	-220	1 050	-4,0	24,5
25 à 54 ans	27 610	36 570	35 370	-1 200	7 760	-3,3	28,1
55 ans et plus	8 610	11 120	10 650	-470	2 040	-4,2	23,7
Hommes	26 410	35 160	33 420	-1 740	7 010	-4,9	26,5
Femmes	14 100	18 100	17 940	-160	3 840	-0,9	27,2
Colombie-Britannique							
Les deux sexes	39 740	47 770	47 420	-350	7 680	-0,7	19,3
15 à 24 ans	3 430	4 390	4 260	-130	830	-3,0	24,2
25 à 54 ans	26 750	32 490	32 080	-410	5 330	-1,3	19,9
55 ans et plus	9 560	10 890	11 080	190	1 520	1,7	15,9
Hommes	23 910	29 420	28 700	-720	4 790	-2,4	20,0
Femmes	15 840	18 360	18 720	360	2 880	2,0	18,2
Yukon							
Les deux sexes	500	600	590	-10	90	-1,7	18,0
15 à 24 ans	20	60	40	-20	20	-33,3	100,0
25 à 54 ans	340	380	390	10	50	2,6	14,7
55 ans et plus	130	160	160	0	30	0,0	23,1
Hommes	340	390	380	-10	40	-2,6	11,8
Femmes	160	210	210	0	50	0,0	31,3
Territoires du Nord-Ouest							
Les deux sexes	390	640	610	-30	220	-4,7	56,4
15 à 24 ans	30	50	50	0	20	0,0	66,7
25 à 54 ans	280	450	440	-10	160	-2,2	57,1
55 ans et plus	80	130	130	0	50	0,0	62,5
Hommes	250	440	430	-10	180	-2,3	72,0
Femmes	140	190	180	-10	40	-5,3	28,6
Nunavut							
Les deux sexes	410	410	400	-10	-10	-2,4	-2,4
15 à 24 ans	40	40	40	0	0	0,0	0,0
25 à 54 ans	310	310	300	-10	-10	-3,2	-3,2
55 ans et plus	50	60	50	-10	0	-16,7	0,0
Hommes	270	260	250	-10	-20	-3,8	-7,4
Femmes	140	150	140	-10	0	-6,7	0,0

P provisoire

1. Cela comprend les personnes qui touchent des prestations de revenu régulières, indépendamment de leur participation, ou non, à l'un des trois programmes de prestations d'emploi (Développement des compétences, Partenariats pour la création d'emplois et Aide au travail indépendant).

Source(s) : Tableau 14-10-0011-01.

Tableau 2
Demandes initiales et renouvelées reçues selon la province et le territoire — Données désaisonnalisées

	Avril 2023	Mars 2024 ^P	Avril 2024 ^P	Mars à avril 2024	Avril 2023 à avril 2024	Mars à avril 2024	Avril 2023 à avril 2024
	nombre			variation		variation en %	
Canada	252 830	259 330	262 600	3 270	9 770	1,3	3,9
Terre-Neuve-et-Labrador	8 690	8 080	8 850	770	160	9,5	1,8
Île-du-Prince-Édouard	2 680	2 590	2 600	10	-80	0,4	-3,0
Nouvelle-Écosse	9 720	9 620	9 100	-520	-620	-5,4	-6,4
Nouveau-Brunswick	9 860	10 250	9 830	-420	-30	-4,1	-0,3
Québec	64 130	71 330	66 910	-4 420	2 780	-6,2	4,3
Ontario	85 470	85 910	89 490	3 580	4 020	4,2	4,7
Manitoba	9 310	8 730	9 520	790	210	9,0	2,3
Saskatchewan	7 140	6 760	7 290	530	150	7,8	2,1
Alberta	25 230	25 840	28 420	2 580	3 190	10,0	12,6
Colombie-Britannique	29 620	29 260	29 610	350	-10	1,2	-0,0
Yukon	300	330	330	0	30	0,0	10,0
Territoires du Nord-Ouest	270	250	260	10	-10	4,0	-3,7
Nunavut	230	190	180	-10	-50	-5,3	-21,7

^P provisoire

Source(s) : Tableau [14-10-0005-01](#).

Tableau 3

Prestataires touchant des prestations de revenu régulières¹ selon la catégorie métropolitaine de recensement² — Données désaisonnalisées

	Avril 2023	Mars 2024 ^P	Avril 2024 ^P	Mars à avril 2024	Avril 2023 à avril 2024	Mars à avril 2024	Avril 2023 à avril 2024
	nombre		variation		variation en %		
Terre-Neuve-et-Labrador							
Régions métropolitaines de recensement	3 660	3 650	3 770	120	110	3,3	3,0
St. John's	3 660	3 650	3 770	120	110	3,3	3,0
Agglomérations de recensement	3 910	3 860	3 700	-160	-210	-4,1	-5,4
À l'extérieur des régions métropolitaines de recensement et des agglomérations de recensement	22 680	21 060	20 880	-180	-1 800	-0,9	-7,9
Île-du-Prince-Édouard							
Agglomérations de recensement	2 750	3 090	3 010	-80	260	-2,6	9,5
À l'extérieur des régions métropolitaines de recensement et des agglomérations de recensement	3 750	3 930	3 830	-100	80	-2,5	2,1
Nouvelle-Écosse							
Régions métropolitaines de recensement	3 950	4 920	4 040	-880	90	-17,9	2,3
Halifax	3 950	4 920	4 040	-880	90	-17,9	2,3
Agglomérations de recensement	6 500	6 810	5 540	-1 270	-960	-18,6	-14,8
À l'extérieur des régions métropolitaines de recensement et des agglomérations de recensement	10 440	10 520	9 160	-1 360	-1 280	-12,9	-12,3
Nouveau-Brunswick							
Régions métropolitaines de recensement	4 200	4 490	4 170	-320	-30	-7,1	-0,7
Moncton	2 130	2 460	2 330	-130	200	-5,3	9,4
Saint John	2 060	2 030	1 840	-190	-220	-9,4	-10,7
Agglomérations de recensement	4 810	4 650	4 370	-280	-440	-6,0	-9,1
À l'extérieur des régions métropolitaines de recensement et des agglomérations de recensement	15 200	15 280	14 120	-1 160	-1 080	-7,6	-7,1
Québec							
Régions métropolitaines de recensement	46 470	58 400	56 630	-1 770	10 160	-3,0	21,9
Montréal	32 890	41 990	40 960	-1 030	8 070	-2,5	24,5
Ottawa–Gatineau (partie du Québec)	2 340	2 850	2 730	-120	390	-4,2	16,7
Québec	5 810	7 060	6 690	-370	880	-5,2	15,1
Saguenay	2 030	2 250	2 250	0	220	0,0	10,8
Sherbrooke	1 920	2 460	2 330	-130	410	-5,3	21,4
Trois-Rivières	1 470	1 790	1 660	-130	190	-7,3	12,9
Agglomérations de recensement	10 510	12 290	11 600	-690	1 090	-5,6	10,4
À l'extérieur des régions métropolitaines de recensement et des agglomérations de recensement	29 600	32 550	31 090	-1 460	1 490	-4,5	5,0
Ontario							
Régions métropolitaines de recensement	90 520	116 440	118 000	1 560	27 480	1,3	30,4
Barrie	2 120	2 530	2 480	-50	360	-2,0	17,0
Belleville	1 120	1 240	1 260	20	140	1,6	12,5
Brantford	1 470	1 710	1 740	30	270	1,8	18,4
Grand Sudbury	1 750	2 000	2 040	40	290	2,0	16,6
Guelph	1 080	1 460	1 540	80	460	5,5	42,6
Hamilton	5 670	7 240	7 310	70	1 640	1,0	28,9
Kingston	1 400	1 370	1 540	170	140	12,4	10,0
Kitchener–Cambridge–Waterloo	4 640	6 300	6 370	70	1 730	1,1	37,3
London	5 280	5 560	5 340	-220	60	-4,0	1,1
Oshawa	3 460	4 450	4 530	80	1 070	1,8	30,9
Ottawa–Gatineau (partie de l'Ontario)	6 790	8 140	8 030	-110	1 240	-1,4	18,3
Peterborough	990	1 160	1 170	10	180	0,9	18,2
St. Catharines–Niagara	3 980	5 500	5 430	-70	1 450	-1,3	36,4
Thunder Bay	1 130	1 340	1 320	-20	190	-1,5	16,8
Toronto	45 860	62 590	64 090	1 500	18 230	2,4	39,8
Windsor	3 750	3 850	3 820	-30	70	-0,8	1,9
Agglomérations de recensement	12 390	13 660	13 450	-210	1 060	-1,5	8,6
À l'extérieur des régions métropolitaines de recensement et des agglomérations de recensement	15 620	17 810	16 950	-860	1 330	-4,8	8,5

Tableau 3 - suite

Prestataires touchant des prestations de revenu régulières¹ selon la catégorie métropolitaine de recensement² — Données désaisonnalisées

	Avril 2023	Mars 2024 ^P	Avril 2024 ^P	Mars à avril 2024	Avril 2023 à avril 2024	Mars à avril 2024	Avril 2023 à avril 2024
Manitoba							
Régions métropolitaines de recensement	6 570	8 450	8 440	-10	1 870	-0,1	28,5
Winnipeg	6 570	8 450	8 440	-10	1 870	-0,1	28,5
Agglomérations de recensement	1 110	1 530	1 440	-90	330	-5,9	29,7
À l'extérieur des régions métropolitaines de recensement et des agglomérations de recensement	5 820	6 690	6 490	-200	670	-3,0	11,5
Saskatchewan							
Régions métropolitaines de recensement	4 590	5 220	4 760	-460	170	-8,8	3,7
Regina	1 740	2 070	1 860	-210	120	-10,1	6,9
Saskatoon	2 850	3 150	2 900	-250	50	-7,9	1,8
Agglomérations de recensement	2 350	2 360	2 130	-230	-220	-9,7	-9,4
À l'extérieur des régions métropolitaines de recensement et des agglomérations de recensement	5 970	6 800	6 090	-710	120	-10,4	2,0
Alberta							
Régions métropolitaines de recensement	27 430	36 730	35 840	-890	8 410	-2,4	30,7
Calgary	12 770	16 540	16 100	-440	3 330	-2,7	26,1
Edmonton	13 670	19 200	18 800	-400	5 130	-2,1	37,5
Lethbridge	980	980	940	-40	-40	-4,1	-4,1
Agglomérations de recensement	5 670	7 360	7 020	-340	1 350	-4,6	23,8
À l'extérieur des régions métropolitaines de recensement et des agglomérations de recensement	7 410	9 160	8 500	-660	1 090	-7,2	14,7
Colombie-Britannique							
Régions métropolitaines de recensement	23 550	28 320	28 440	120	4 890	0,4	20,8
Abbotsford–Mission	1 840	1 930	2 040	110	200	5,7	10,9
Kelowna	1 830	2 450	2 460	10	630	0,4	34,4
Vancouver	17 940	21 540	21 500	-40	3 560	-0,2	19,8
Victoria	1 930	2 410	2 450	40	520	1,7	26,9
Agglomérations de recensement	8 830	11 120	10 830	-290	2 000	-2,6	22,7
À l'extérieur des régions métropolitaines de recensement et des agglomérations de recensement	7 370	8 330	8 150	-180	780	-2,2	10,6

^P provisoire

1. Cela comprend les personnes qui touchent des prestations de revenu régulières, indépendamment de leur participation, ou non, à l'un des trois programmes de prestations d'emploi (Développement des compétences, Partenariats pour la création d'emplois et Aide au travail indépendant).

2. Classification géographique type de 2016.

Source(s) : Tableau 14-10-0322-01.

Tableaux disponibles : 14-10-0004-01 à 14-10-0011-01 , 14-10-0137-01, 14-10-0322-01, 14-10-0323-01, 14-10-0343-01, 14-10-0344-01 et 14-10-0346-01.

Définitions, source de données et méthodes : numéro d'enquête 2604.

Pour obtenir de plus amples renseignements sur les concepts et l'utilisation des statistiques de l'assurance-emploi, veuillez consulter le *Guide des statistiques de l'assurance-emploi* (73-506-G).

Pour obtenir plus de renseignements ou pour en savoir davantage sur les concepts, les méthodes et la qualité des données, communiquez avec nous au 514-283-8300 ou composez sans frais le 1-800-263-1136 (infostats@statcan.gc.ca), ou communiquez avec les Relations avec les médias (statcan.mediahotline-ligneinfomedias.statcan@statcan.gc.ca).