

Assurance-emploi, juillet 2023

Diffusé à 8 h 30, heure de l'Est dans Le Quotidien, le jeudi 21 septembre 2023

Le nombre de Canadiens touchant des prestations régulières d'assurance-emploi a augmenté de 25 000 (+6,0 %) pour atteindre 438 000 en juillet. Il s'agit d'une troisième hausse mensuelle consécutive et de la plus forte augmentation depuis mai 2021. D'avril à juillet 2023, le nombre de Canadiens touchant des prestations régulières d'assurance-emploi a progressé de 10,5 % (+42 000).

Selon les données de l'Enquête sur la population active, le taux de chômage a augmenté de 0,1 point de pourcentage pour atteindre 5,5 % en juillet, ce qui représente une troisième augmentation mensuelle consécutive.

En général, la variation du nombre de prestataires d'assurance-emploi peut être attribuable à des changements dans la situation de groupes différents, y compris les personnes qui deviennent prestataires, celles qui retournent au travail, celles qui ont épuisé leurs prestations régulières et celles qui ne touchent plus de prestations pour d'autres raisons.

Graphique 1

Le nombre de prestataires d'assurance-emploi régulière augmente pour un troisième mois consécutif en juillet

nombre de prestataires d'assurance-emploi régulière

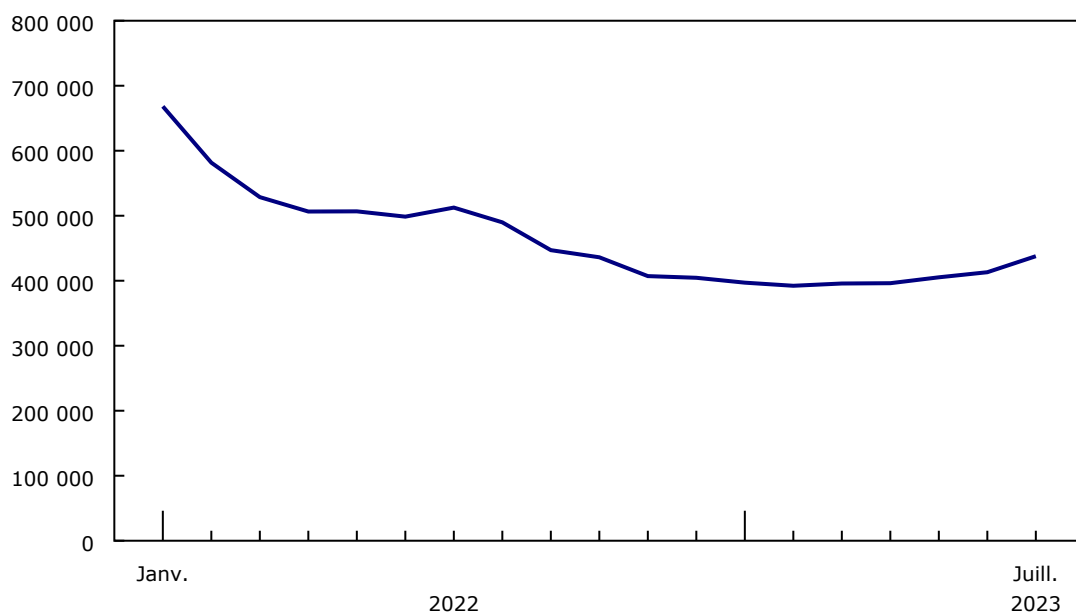

Source(s) : Statistiques de l'assurance-emploi (2604), tableau 14-10-0011-01.

Le nombre de personnes touchant des prestations régulières d'assurance-emploi progresse dans sept provinces

Le nombre de personnes touchant des prestations régulières d'assurance-emploi a augmenté dans sept provinces en juillet, et particulièrement au Nouveau-Brunswick (+19,4 %; +4 500), au Manitoba (+14,9 %; +2 000), à l'Île-du-Prince-Édouard (+13,9 %; +900) et au Québec (+13,5 %; +14 000). Parallèlement, le nombre de personnes touchant des prestations régulières d'assurance-emploi a diminué en Ontario (-3,0 %; -3 600) et il a peu varié à Terre-Neuve-et-Labrador et en Saskatchewan.



Statistique
Canada

Statistics
Canada

Canada

En juillet, le Nouveau-Brunswick a affiché sa première augmentation du nombre de prestataires d'assurance-emploi régulière en un an. De même, l'Île-du-Prince-Édouard a enregistré sa première hausse depuis décembre 2022 et la Nouvelle-Écosse a affiché sa première augmentation depuis janvier 2023. Dans ces trois provinces, le nombre de prestataires d'assurance-emploi régulière a généralement suivi une tendance à la baisse au cours de la dernière année, avant d'augmenter en juillet.

Pour un troisième mois consécutif, le nombre de prestataires d'assurance-emploi régulière a augmenté au Québec (+13,5 %; +14 000) en juillet, ce qui a porté la hausse cumulative depuis avril à 30 000 prestataires d'assurance-emploi régulière.

Parmi les régions métropolitaines de recensement (RMR), les plus fortes augmentations proportionnelles du nombre de personnes touchant des prestations régulières d'assurance-emploi ont été enregistrées à Moncton (+32,4 %; +700), à Trois-Rivières (+29,7 %; +500) et à Saint John (+29,4 %; +600). En revanche, les plus fortes baisses proportionnelles du nombre de prestataires d'assurance-emploi ont été observées dans les RMR d'Oshawa (-9,8 %; -300) et du Grand Sudbury (-6,3 %; -500).

Graphique 2

Le nombre de prestataires d'assurance-emploi régulière augmente dans sept provinces en juillet

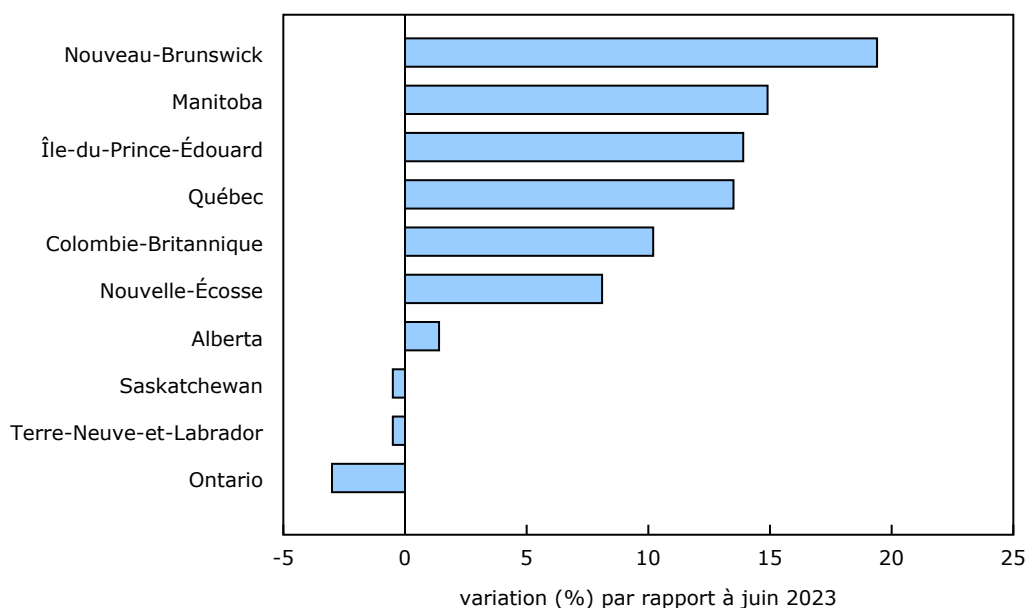

Source(s) : Statistiques de l'assurance-emploi (2604), tableau 14-10-0011-01.

Les augmentations du nombre de prestataires d'assurance-emploi régulière en juillet se concentrent parmi les hommes du principal groupe d'âge actif de 25 à 54 ans et les femmes âgées de 55 ans et plus

En juillet, le nombre de personnes touchant des prestations régulières d'assurance-emploi a progressé tant chez les hommes (+5,4 %; +14 000) que chez les femmes (+6,9 %; +10 000). Le nombre d'hommes prestataires d'assurance-emploi régulière a augmenté de façon constante depuis avril (+13,3 %; +33 000), tandis que les femmes ont enregistré leur première hausse mensuelle du nombre de prestataires d'assurance-emploi régulière depuis février.

Le nombre d'hommes du principal groupe d'âge actif (de 25 à 54 ans) prestataires d'assurance-emploi régulière a augmenté de 6,0 % (+9 800) en juillet, et le rythme de croissance observé au Manitoba, au Nouveau-Brunswick et au Québec a été plus rapide par rapport aux autres provinces. Cette progression a été à l'origine de 68,0 % de l'augmentation mensuelle observée chez les hommes. Le nombre de prestataires d'assurance-emploi régulière a augmenté de 6,4 % (+1 900) chez les jeunes hommes âgés de 15 à 24 ans, tandis qu'il a progressé de 3,8 % (+2 700) chez les hommes âgés de 55 ans et plus.

En juillet, 67,4 % de l'augmentation mensuelle observée chez les femmes prestataires d'assurance-emploi régulière est survenue chez celles âgées de 55 ans et plus (+17,3 %; +7 000), et des hausses ont été enregistrées dans toutes les provinces. Le nombre de prestataires d'assurance-emploi régulière a augmenté chez les femmes du principal groupe d'âge actif (+2,9 %; +2 800) et chez les femmes âgées de 15 à 24 ans (+4,5 %; +500).

Objectifs liés au développement durable

Le 1er janvier 2016, des pays du monde entier ont officiellement commencé à mettre en œuvre le [Programme de développement durable à l'horizon 2030](#), le plan d'action des Nations Unies axé sur la transformation qui vise à relever des défis mondiaux urgents au cours des 15 années suivantes. Ce plan se fonde sur 17 objectifs précis liés au développement durable.

Les Statistiques de l'assurance-emploi sont un exemple de la manière dont Statistique Canada appuie le suivi des progrès relatifs aux objectifs mondiaux liés au développement durable. Le présent communiqué contribuera à mesurer l'objectif suivant :



Note aux lecteurs

Disponibilité des données par profession

Statistique Canada procède actuellement à la révision des données des statistiques de l'assurance-emploi pour les rendre conformes à la Classification nationale des professions (CNP) 2021. Cela fera en sorte que les catégories professionnelles des statistiques de l'assurance-emploi s'harmoniseront avec les catégories du Recensement de la population de 2021 et de l'Enquête sur la population active fondées sur la CNP 2021. La diffusion des données révisées est prévue plus tard cette année. Entre-temps, les renseignements sur les prestataires d'assurance-emploi selon la profession, y compris les tableaux 14-10-0336-01 et 14-10-0337-01, ne seront pas accessibles.

Concepts et méthodologie

Les statistiques de l'assurance-emploi sont produites à partir de données administratives fournies par Service Canada et Emploi et Développement social Canada. Ces statistiques peuvent, de temps à autre, être touchées par les changements apportés à la Loi sur l'assurance-emploi ou aux procédures administratives.

Les statistiques de l'assurance-emploi indiquent le nombre de personnes qui touchent des prestations d'assurance-emploi. Elles se distinguent des données de l'Enquête sur la population active (EPA), qui fournissent des estimations du nombre total de chômeurs. Il y a toujours une certaine proportion de chômeurs qui ne sont pas admissibles à des prestations. Certains chômeurs n'ont pas cotisé au régime parce qu'ils n'ont pas travaillé au cours des 12 mois précédents ou parce que leur emploi n'était pas assuré. D'autres chômeurs ont cotisé au régime, mais ne satisfaisaient pas aux critères d'admissibilité, comme les travailleurs qui ont quitté leur emploi volontairement ou ceux qui n'ont pas accumulé suffisamment d'heures de travail pour bénéficier de prestations.

Toutes les données qui figurent dans le présent communiqué sont désaisonnalisées, à moins d'indication contraire. Afin de modéliser les effets de la pandémie de COVID-19, les valeurs pour toutes les séries allant de mars 2020 à novembre 2021 ont été traitées avec une combinaison de changements de niveaux et de valeurs aberrantes pour déterminer une tendance saisonnière aux fins de la désaisonnalisation. Pour obtenir de plus amples renseignements sur la désaisonnalisation, veuillez consulter la page [Données désaisonnalisées — Foire aux questions](#).

Le nombre de personnes touchant des prestations régulières d'assurance-emploi pour le mois en cours et le mois précédent peut faire l'objet d'une révision.

Le **nombre de prestataires** représente toutes les personnes qui ont touché des prestations régulières d'assurance-emploi du 9 au 15 juillet 2023. Cette période coïncide avec la semaine de référence de l'EPA.

Les **régions métropolitaines de recensement (RMR)** et les **agglomérations de recensement (AR)** sont formées d'une ou de plusieurs municipalités adjacentes situées autour d'un centre de population. Une RMR doit compter une population totale d'au moins 100 000 habitants. Une AR doit compter une population d'au moins 10 000 habitants. Veuillez consulter la page [Classification géographique type de 2016 — Définitions](#) pour obtenir de plus amples renseignements à ce sujet.

Prochaine diffusion

Les données de l'assurance-emploi du mois d'août seront diffusées le 19 octobre.

Tableau 1

Prestataires touchant des prestations de revenu régulières¹ selon la province et le territoire, le sexe et le groupe d'âge — Données désaisonnalisées

	Juillet 2022	Juin 2023 ^P	Juillet 2023 ^P	Juin à juillet 2023	Juillet 2022 à juillet 2023	Juin à juillet 2023	Juillet 2022 à juillet 2023
	nombre		variation		variation en %		
Canada							
Les deux sexes	512 520	413 090	437 750	24 660	-74 770	6,0	-14,6
15 à 24 ans	52 520	41 470	43 880	2 410	-8 640	5,8	-16,5
25 à 54 ans	312 970	259 320	271 900	12 580	-41 070	4,9	-13,1
55 ans et plus	147 030	112 300	121 970	9 670	-25 060	8,6	-17,0
Hommes	296 330	264 040	278 370	14 330	-17 960	5,4	-6,1
15 à 24 ans	34 880	29 440	31 310	1 870	-3 570	6,4	-10,2
25 à 54 ans	174 890	162 500	172 250	9 750	-2 640	6,0	-1,5
55 ans et plus	86 550	72 100	74 820	2 720	-11 730	3,8	-13,6
Femmes	216 190	149 050	159 380	10 330	-56 810	6,9	-26,3
15 à 24 ans	17 640	12 030	12 570	540	-5 070	4,5	-28,7
25 à 54 ans	138 070	96 820	99 650	2 830	-38 420	2,9	-27,8
55 ans et plus	60 480	40 200	47 160	6 960	-13 320	17,3	-22,0
Terre-Neuve-et-Labrador							
Les deux sexes	35 600	28 250	28 110	-140	-7 490	-0,5	-21,0
15 à 24 ans	3 150	2 380	2 330	-50	-820	-2,1	-26,0
25 à 54 ans	18 340	14 100	14 130	30	-4 210	0,2	-23,0
55 ans et plus	14 110	11 770	11 640	-130	-2 470	-1,1	-17,5
Hommes	20 520	17 270	16 950	-320	-3 570	-1,9	-17,4
Femmes	15 070	10 980	11 160	180	-3 910	1,6	-25,9
Île-du-Prince-Édouard							
Les deux sexes	8 640	6 200	7 060	860	-1 580	13,9	-18,3
15 à 24 ans	1 450	1 090	1 280	190	-170	17,4	-11,7
25 à 54 ans	4 240	2 990	3 480	490	-760	16,4	-17,9
55 ans et plus	2 950	2 120	2 290	170	-660	8,0	-22,4
Hommes	4 700	3 840	4 160	320	-540	8,3	-11,5
Femmes	3 940	2 360	2 900	540	-1 040	22,9	-26,4
Nouvelle-Écosse							
Les deux sexes	27 670	20 130	21 770	1 640	-5 900	8,1	-21,3
15 à 24 ans	3 300	2 090	2 290	200	-1 010	9,6	-30,6
25 à 54 ans	16 090	11 630	12 460	830	-3 630	7,1	-22,6
55 ans et plus	8 290	6 410	7 020	610	-1 270	9,5	-15,3
Hommes	16 820	13 360	13 730	370	-3 090	2,8	-18,4
Femmes	10 850	6 770	8 040	1 270	-2 810	18,8	-25,9
Nouveau-Brunswick							
Les deux sexes	36 580	23 430	27 970	4 540	-8 610	19,4	-23,5
15 à 24 ans	6 270	2 540	3 150	610	-3 120	24,0	-49,8
25 à 54 ans	18 360	12 410	14 670	2 260	-3 690	18,2	-20,1
55 ans et plus	11 950	8 480	10 140	1 660	-1 810	19,6	-15,1
Hommes	21 930	15 640	17 860	2 220	-4 070	14,2	-18,6
Femmes	14 650	7 790	10 110	2 320	-4 540	29,8	-31,0
Québec							
Les deux sexes	134 780	102 730	116 550	13 820	-18 230	13,5	-13,5
15 à 24 ans	10 980	8 250	9 590	1 340	-1 390	16,2	-12,7
25 à 54 ans	80 030	62 810	70 860	8 050	-9 170	12,8	-11,5
55 ans et plus	43 770	31 670	36 110	4 440	-7 660	14,0	-17,5
Hommes	81 780	69 590	79 900	10 310	-1 880	14,8	-2,3
Femmes	53 000	33 140	36 660	3 520	-16 340	10,6	-30,8
Ontario							
Les deux sexes	136 500	121 070	117 480	-3 590	-19 020	-3,0	-13,9
15 à 24 ans	12 560	12 240	11 940	-300	-620	-2,5	-4,9
25 à 54 ans	88 380	81 790	77 830	-3 960	-10 550	-4,8	-11,9
55 ans et plus	35 560	27 040	27 710	670	-7 850	2,5	-22,1
Hommes	77 370	73 500	73 000	-500	-4 370	-0,7	-5,6
Femmes	59 130	47 560	44 480	-3 080	-14 650	-6,5	-24,8

Tableau 1 - suite

Prestataires touchant des prestations de revenu régulières¹ selon la province et le territoire, le sexe et le groupe d'âge — Données désaisonnalisées

	Juillet 2022	Juin 2023 ^P	Juillet 2023 ^P	Juin à juillet 2023	Juillet 2022 à juillet 2023	Juin à juillet 2023	Juillet 2022 à juillet 2023
Manitoba							
Les deux sexes	18 720	13 450	15 460	2 010	-3 260	14,9	-17,4
15 à 24 ans	2 960	2 110	2 340	230	-620	10,9	-20,9
25 à 54 ans	12 020	8 390	9 720	1 330	-2 300	15,9	-19,1
55 ans et plus	3 750	2 950	3 400	450	-350	15,3	-9,3
Hommes	11 110	8 760	9 860	1 100	-1 250	12,6	-11,3
Femmes	7 610	4 700	5 600	900	-2 010	19,1	-26,4
Saskatchewan							
Les deux sexes	16 000	13 200	13 130	-70	-2 870	-0,5	-17,9
15 à 24 ans	2 120	1 690	1 680	-10	-440	-0,6	-20,8
25 à 54 ans	10 130	8 410	8 200	-210	-1 930	-2,5	-19,1
55 ans et plus	3 740	3 100	3 250	150	-490	4,8	-13,1
Hommes	9 900	9 220	8 490	-730	-1 410	-7,9	-14,2
Femmes	6 090	3 980	4 650	670	-1 440	16,8	-23,6
Alberta							
Les deux sexes	50 610	42 580	43 170	590	-7 440	1,4	-14,7
15 à 24 ans	5 670	5 220	5 100	-120	-570	-2,3	-10,1
25 à 54 ans	34 040	28 620	28 620	0	-5 420	0,0	-15,9
55 ans et plus	10 900	8 740	9 440	700	-1 460	8,0	-13,4
Hommes	27 790	27 450	26 670	-780	-1 120	-2,8	-4,0
Femmes	22 830	15 130	16 500	1 370	-6 330	9,1	-27,7
Colombie-Britannique							
Les deux sexes	44 840	39 370	43 370	4 000	-1 470	10,2	-3,3
15 à 24 ans	3 810	3 590	3 880	290	70	8,1	1,8
25 à 54 ans	29 530	26 240	29 240	3 000	-290	11,4	-1,0
55 ans et plus	11 500	9 540	10 250	710	-1 250	7,4	-10,9
Hommes	23 040	23 750	25 740	1 990	2 700	8,4	11,7
Femmes	21 800	15 620	17 630	2 010	-4 170	12,9	-19,1
Yukon							
Les deux sexes	660	580	620	40	-40	6,9	-6,1
15 à 24 ans	60	60	70	10	10	16,7	16,7
25 à 54 ans	450	380	390	10	-60	2,6	-13,3
55 ans et plus	150	130	160	30	10	23,1	6,7
Hommes	390	410	420	10	30	2,4	7,7
Femmes	270	170	190	20	-80	11,8	-29,6
Territoires du Nord-Ouest							
Les deux sexes	670	410	480	70	-190	17,1	-28,4
15 à 24 ans	80	30	30	0	-50	0,0	-62,5
25 à 54 ans	440	280	320	40	-120	14,3	-27,3
55 ans et plus	140	110	120	10	-20	9,1	-14,3
Hommes	420	270	320	50	-100	18,5	-23,8
Femmes	250	140	160	20	-90	14,3	-36,0
Nunavut							
Les deux sexes	510	430	450	20	-60	4,7	-11,8
15 à 24 ans	50	50	40	-10	-10	-20,0	-20,0
25 à 54 ans	390	320	350	30	-40	9,4	-10,3
55 ans et plus	60	60	60	0	0	0,0	0,0
Hommes	290	260	270	10	-20	3,8	-6,9
Femmes	220	170	180	10	-40	5,9	-18,2

^P provisoire

1. Cela comprend les personnes qui touchent des prestations de revenu régulières, indépendamment de leur participation, ou non, à l'un des trois programmes de prestations d'emploi (Développement des compétences, Partenariats pour la création d'emplois et Aide au travail indépendant).

Source(s) : Tableau 14-10-0011-01.

Tableau 2
Demandes initiales et renouvelées reçues selon la province et le territoire — Données désaisonnalisées

	Juillet 2022	Juin 2023 ^P	Juillet 2023 ^P	Juin à juillet 2023	Juillet 2022 à juillet 2023	Juin à juillet 2023	Juillet 2022 à juillet 2023
	nombre			variation		variation en %	
Canada	255 920	273 780	261 520	-12 260	5 600	-4,5	2,2
Terre-Neuve-et-Labrador	8 580	9 290	9 060	-230	480	-2,5	5,6
Île-du-Prince-Édouard	2 680	2 760	2 610	-150	-70	-5,4	-2,6
Nouvelle-Écosse	9 540	9 460	9 640	180	100	1,9	1,0
Nouveau-Brunswick	10 850	12 050	9 310	-2 740	-1 540	-22,7	-14,2
Québec	68 350	71 930	68 960	-2 970	610	-4,1	0,9
Ontario	80 010	86 270	85 190	-1 080	5 180	-1,3	6,5
Manitoba	9 200	9 160	10 530	1 370	1 330	15,0	14,5
Saskatchewan	6 920	7 250	7 020	-230	100	-3,2	1,4
Alberta	31 030	34 870	26 600	-8 270	-4 430	-23,7	-14,3
Colombie-Britannique	27 810	29 680	31 660	1 980	3 850	6,7	13,8
Yukon	300	350	310	-40	10	-11,4	3,3
Territoires du Nord-Ouest	280	280	260	-20	-20	-7,1	-7,1
Nunavut	220	270	220	-50	0	-18,5	0,0

^P provisoire

Source(s) : Tableau [14-10-0005-01](#).

Tableau 3

Prestataires touchant des prestations de revenu régulières¹ selon la catégorie métropolitaine de recensement² — Données désaisonnalisées

	Juillet 2022	Juin 2023 ^P	Juillet 2023 ^P	Juin à juillet 2023	Juillet 2022 à juillet 2023	Juin à juillet 2023	Juillet 2022 à juillet 2023
	nombre		variation		variation en %		
Terre-Neuve-et-Labrador							
Régions métropolitaines de recensement	5 000	3 600	3 770	170	-1 230	4,7	-24,6
St. John's	5 000	3 600	3 770	170	-1 230	4,7	-24,6
Agglomérations de recensement	4 600	3 750	3 700	-50	-900	-1,3	-19,6
À l'extérieur des régions métropolitaines de recensement et des agglomérations de recensement	26 000	20 900	20 630	-270	-5 370	-1,3	-20,7
Île-du-Prince-Édouard							
Agglomérations de recensement	3 930	2 720	3 050	330	-880	12,1	-22,4
À l'extérieur des régions métropolitaines de recensement et des agglomérations de recensement	4 710	3 480	4 010	530	-700	15,2	-14,9
Nouvelle-Écosse							
Régions métropolitaines de recensement	5 080	4 030	4 210	180	-870	4,5	-17,1
Halifax	5 080	4 030	4 210	180	-870	4,5	-17,1
Agglomérations de recensement	8 730	5 990	6 550	560	-2 180	9,3	-25,0
À l'extérieur des régions métropolitaines de recensement et des agglomérations de recensement	13 860	10 110	11 020	910	-2 840	9,0	-20,5
Nouveau-Brunswick							
Régions métropolitaines de recensement	6 770	4 020	5 250	1 230	-1 520	30,6	-22,5
Moncton	3 600	2 040	2 700	660	-900	32,4	-25,0
Saint John	3 170	1 970	2 550	580	-620	29,4	-19,6
Agglomérations de recensement	7 650	4 800	5 630	830	-2 020	17,3	-26,4
À l'extérieur des régions métropolitaines de recensement et des agglomérations de recensement	22 170	14 620	17 090	2 470	-5 080	16,9	-22,9
Québec							
Régions métropolitaines de recensement	73 870	54 750	64 070	9 320	-9 800	17,0	-13,3
Montréal	52 110	38 870	45 980	7 110	-6 130	18,3	-11,8
Ottawa–Gatineau (partie du Québec)	3 760	2 720	3 050	330	-710	12,1	-18,9
Québec	8 600	6 760	7 290	530	-1 310	7,8	-15,2
Saguenay	3 350	2 290	2 450	160	-900	7,0	-26,9
Sherbrooke	3 300	2 300	2 930	630	-370	27,4	-11,2
Trois-Rivières	2 740	1 820	2 360	540	-380	29,7	-13,9
Agglomérations de recensement	16 790	12 680	13 870	1 190	-2 920	9,4	-17,4
À l'extérieur des régions métropolitaines de recensement et des agglomérations de recensement	44 120	35 300	38 610	3 310	-5 510	9,4	-12,5
Ontario							
Régions métropolitaines de recensement	102 710	92 130	89 990	-2 140	-12 720	-2,3	-12,4
Barrie	2 180	2 050	1 970	-80	-210	-3,9	-9,6
Belleville	1 260	1 160	1 070	-90	-190	-7,8	-15,1
Brantford	1 540	1 510	1 490	-20	-50	-1,3	-3,2
Grand Sudbury	2 160	1 750	1 640	-110	-520	-6,3	-24,1
Guelph	1 090	1 120	1 100	-20	10	-1,8	0,9
Hamilton	6 570	6 130	6 000	-130	-570	-2,1	-8,7
Kingston	1 530	1 350	1 280	-70	-250	-5,2	-16,3
Kitchener–Cambridge–Waterloo	4 430	4 570	4 420	-150	-10	-3,3	-0,2
London	6 250	4 900	5 040	140	-1 210	2,9	-19,4
Oshawa	3 460	3 480	3 140	-340	-320	-9,8	-9,2
Ottawa–Gatineau (partie de l'Ontario)	6 590	6 580	6 340	-240	-250	-3,6	-3,8
Peterborough	1 090	1 010	970	-40	-120	-4,0	-11,0
St. Catharines–Niagara	5 170	4 190	4 040	-150	-1 130	-3,6	-21,9
Thunder Bay	1 470	1 180	1 120	-60	-350	-5,1	-23,8
Toronto	49 670	47 310	46 610	-700	-3 060	-1,5	-6,2
Windsor	8 250	3 830	3 750	-80	-4 500	-2,1	-54,5
Agglomérations de recensement	14 450	12 640	12 350	-290	-2 100	-2,3	-14,5
À l'extérieur des régions métropolitaines de recensement et des agglomérations de recensement	19 330	16 290	15 140	-1 150	-4 190	-7,1	-21,7

Tableau 3 - suite

Prestataires touchant des prestations de revenu régulières¹ selon la catégorie métropolitaine de recensement² — Données désaisonnalisées

	Juillet 2022	Juin 2023 ^P	Juillet 2023 ^P	Juin à juillet 2023	Juillet 2022 à juillet 2023	Juin à juillet 2023	Juillet 2022 à juillet 2023
Manitoba							
Régions métropolitaines de recensement	9 460	6 560	7 840	1 280	-1 620	19,5	-17,1
Winnipeg	9 460	6 560	7 840	1 280	-1 620	19,5	-17,1
Agglomérations de recensement	1 770	1 120	1 430	310	-340	27,7	-19,2
À l'extérieur des régions métropolitaines de recensement et des agglomérations de recensement	7 490	5 770	6 190	420	-1 300	7,3	-17,4
Saskatchewan							
Régions métropolitaines de recensement	5 610	4 380	4 970	590	-640	13,5	-11,4
Regina	2 200	1 670	1 930	260	-270	15,6	-12,3
Saskatoon	3 410	2 710	3 040	330	-370	12,2	-10,9
Agglomérations de recensement	2 720	2 340	2 190	-150	-530	-6,4	-19,5
À l'extérieur des régions métropolitaines de recensement et des agglomérations de recensement	7 660	6 480	5 970	-510	-1 690	-7,9	-22,1
Alberta							
Régions métropolitaines de recensement	34 210	29 540	29 250	-290	-4 960	-1,0	-14,5
Calgary	15 480	13 430	13 440	10	-2 040	0,1	-13,2
Edmonton	17 590	15 150	14 670	-480	-2 920	-3,2	-16,6
Lethbridge	1 140	960	1 130	170	-10	17,7	-0,9
Agglomérations de recensement	7 090	5 540	6 100	560	-990	10,1	-14,0
À l'extérieur des régions métropolitaines de recensement et des agglomérations de recensement	9 310	7 510	7 820	310	-1 490	4,1	-16,0
Colombie-Britannique							
Régions métropolitaines de recensement	25 600	23 450	25 950	2 500	350	10,7	1,4
Abbotsford–Mission	2 340	1 700	1 870	170	-470	10,0	-20,1
Kelowna	2 220	1 680	1 870	190	-350	11,3	-15,8
Vancouver	18 570	18 130	19 970	1 840	1 400	10,1	7,5
Victoria	2 470	1 940	2 240	300	-230	15,5	-9,3
Agglomérations de recensement	11 040	8 690	9 820	1 130	-1 220	13,0	-11,1
À l'extérieur des régions métropolitaines de recensement et des agglomérations de recensement	8 200	7 240	7 600	360	-600	5,0	-7,3

P provisoire

1. Cela comprend les personnes qui touchent des prestations de revenu régulières, indépendamment de leur participation, ou non, à l'un des trois programmes de prestations d'emploi (Développement des compétences, Partenariats pour la création d'emplois et Aide au travail indépendant).

2. Classification géographique type de 2016.

Source(s) : Tableau 14-10-0322-01.

Tableaux disponibles : 14-10-0004-01 à 14-10-0011-01 , 14-10-0137-01, 14-10-0322-01, 14-10-0323-01, 14-10-0343-01, 14-10-0344-01 et 14-10-0346-01.

Définitions, source de données et méthodes : numéro d'enquête 2604.

Pour obtenir de plus amples renseignements sur les concepts et l'utilisation des statistiques de l'assurance-emploi, veuillez consulter le *Guide des statistiques de l'assurance-emploi (73-506-G)*.

Pour obtenir plus de renseignements ou pour en savoir davantage sur les concepts, les méthodes et la qualité des données, communiquez avec nous au 514-283-8300 ou composez sans frais le 1-800-263-1136 (infostats@statcan.gc.ca), ou communiquez avec les Relations avec les médias (statcan.mediahotline-ligneinfomedias.statcan@statcan.gc.ca).