

# Assurance-emploi, décembre 2022

Diffusé à 8 h 30, heure de l'Est dans Le Quotidien, le jeudi 16 février 2023

Le nombre de Canadiens touchant des prestations régulières d'assurance-emploi a diminué de 8 100 (-2,0 %) en décembre pour s'établir à 398 000, poursuivant ainsi la tendance à la baisse du nombre de prestataires d'assurance-emploi régulière observée depuis juillet 2022.

Selon les données de l'Enquête sur la population active (EPA), le taux de chômage a reculé de 0,1 point de pourcentage pour s'établir à 5,0 % en décembre, juste au-dessus du creux record de 4,9 % enregistré en juin et en juillet.

En général, la variation du nombre de prestataires d'assurance-emploi peut être attribuable à des changements dans la situation de certains groupes, y compris les personnes qui deviennent prestataires, celles qui retournent au travail, celles qui ont épuisé leurs prestations régulières et celles qui ne touchent plus de prestations pour d'autres raisons.

## Graphique 1

### Le nombre de prestataires d'assurance-emploi régulière diminue en décembre

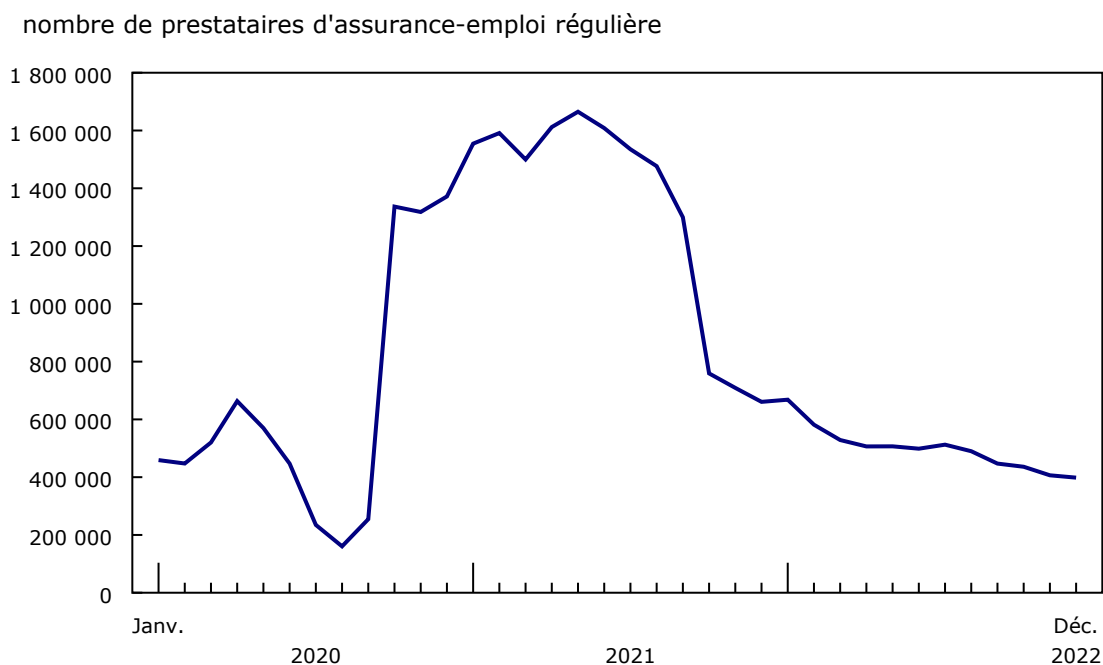

Source(s) : Statistiques de l'assurance-emploi (2604), tableau 14-10-0011-01.

## Le nombre de prestataires d'assurance-emploi régulière recule dans six provinces

Par rapport à novembre, le nombre de personnes touchant des prestations régulières d'assurance-emploi a diminué dans six provinces en décembre. Pour un deuxième mois consécutif, la plus forte baisse proportionnelle a été observée en Ontario (-3,8 %; -4 300), qui a été à l'origine de plus de la moitié de la diminution observée en décembre. D'autres baisses proportionnelles notables ont été enregistrées en Saskatchewan (-3,2 %; -400), en Alberta (-2,8 %; -1 200) et au Québec (-2,2 %; -2 000). En revanche, le nombre de prestataires d'assurance-emploi régulière était en légère hausse à l'Île-du-Prince-Édouard (+1,8 %; +100) et en Colombie-Britannique (+1,6 %; +700) en décembre, alors qu'il a peu varié en Nouvelle-Écosse et au Nouveau-Brunswick.



Les régions métropolitaines de recensement (RMR) de Trois-Rivières (-15,1 %; -300), Saint John (-9,8 %; -200) et Windsor (-6,9 %; -300) ont affiché les plus fortes baisses proportionnelles du nombre de prestataires d'assurance-emploi régulière. À l'inverse, le nombre de prestataires a augmenté dans la RMR de Vancouver (+4,8 %; +800), qui a été à l'origine de la totalité de la hausse enregistrée en Colombie-Britannique.

## Le nombre de personnes du principal groupe d'âge actif touchant des prestations régulières d'assurance-emploi diminue en décembre

Le nombre de personnes âgées de 25 à 54 ans touchant des prestations régulières d'assurance-emploi a diminué de 6 400 (-2,5 %) en décembre, et la baisse s'est répartie également entre les hommes et les femmes. Ce recul a représenté plus des trois quarts de la baisse totale du nombre de prestataires.

Le nombre d'hommes et de femmes du principal groupe d'âge actif touchant des prestations régulières d'assurance-emploi affiche une tendance à la baisse depuis juillet 2022, bien que le recul soit plus prononcé chez les femmes. Cette diminution soutenue a contribué à la baisse de 41,5 % du nombre de femmes du principal groupe d'âge actif recevant des prestations régulières d'assurance-emploi en décembre par rapport à décembre 2021. Le nombre d'hommes du principal groupe d'âge actif touchant des prestations régulières d'assurance-emploi a diminué de 32,3 % au cours de la même période.

Le nombre de jeunes hommes de 15 à 24 ans (-5,1 %; -1 400) qui ont touché des prestations régulières d'assurance-emploi a diminué pour un septième mois consécutif en décembre. Le nombre de jeunes femmes touchant des prestations a peu varié après avoir reculé pendant 10 mois. Le nombre de personnes âgées de 55 ans et plus touchant des prestations régulières d'assurance-emploi a aussi peu varié.

### Graphique 2 Le nombre de prestataires d'assurance-emploi régulière du principal groupe d'âge actif diminue depuis décembre 2021

variation (%) depuis décembre 2021

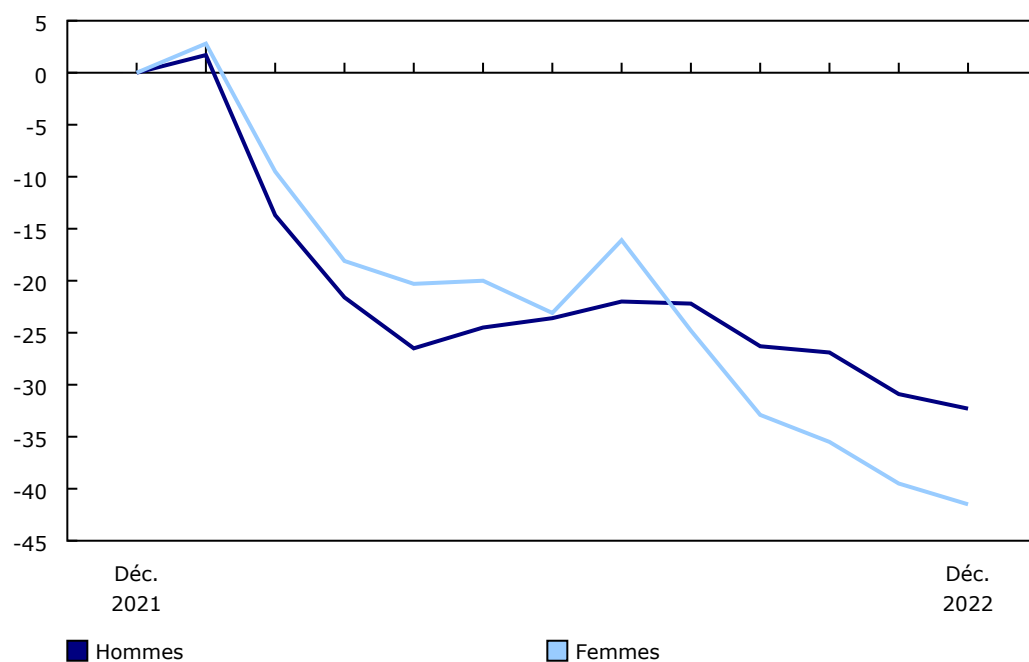

Source(s) : Statistiques de l'assurance-emploi (2604), tableau 14-10-0011-01.

## **Le nombre de personnes touchant des prestations de maladie de l'assurance-emploi est inférieur au niveau observé en décembre 2019**

En plus des renseignements sur le nombre de personnes touchant des prestations régulières d'assurance-emploi, le programme des statistiques de l'assurance-emploi fournit également des données sur le nombre de personnes qui touchent des prestations spéciales d'assurance-emploi, comme des prestations de maternité, des prestations parentales, des prestations pour pêcheurs et des prestations de maladie.

En décembre, 71 000 personnes ont touché des prestations de maladie de l'assurance-emploi, ce qui est inférieur à la moyenne de 81 000 prestataires enregistrée pour le mois de décembre de 2017 à 2019 (données non désaisonnalisées). Les prestations de maladie de l'assurance-emploi offrent une aide financière aux personnes dont la rémunération hebdomadaire a diminué de plus de 40 % pour des raisons médicales et qui ont accumulé assez d'heures assurables. Selon les données de l'EPA, 8,2 % des employés se sont absentés en raison d'une maladie ou d'une incapacité en décembre, ce qui est supérieur à la moyenne de 6,9 % observée avant la pandémie de COVID-19 pour le mois de décembre de 2017 à 2019 (données non désaisonnalisées).

## Objectifs liés au développement durable

Le 1er janvier 2016, des pays du monde entier ont officiellement commencé à mettre en œuvre le [Programme de développement durable à l'horizon 2030](#), le plan d'action des Nations Unies axé sur la transformation qui vise à relever des défis mondiaux urgents au cours des 15 années suivantes. Ce plan se fonde sur 17 objectifs précis liés au développement durable.

Les Statistiques de l'assurance-emploi sont un exemple de la manière dont Statistique Canada appuie le suivi des progrès relatifs aux objectifs mondiaux liés au développement durable. Le présent communiqué contribuera à mesurer l'objectif suivant :



## Note aux lecteurs

### Disponibilité des données par profession

Statistique Canada procède actuellement à la révision des données des Statistiques de l'assurance-emploi (SAE) pour les rendre conformes à la Classification nationale des professions (CNP) 2021. Cela fera en sorte que les catégories professionnelles des SAE s'harmoniseront avec les catégories du Recensement de 2021 et de l'Enquête sur la population active fondées sur la CNP 2021. La diffusion des données révisées est prévue pour juin 2023. Entre-temps, les renseignements sur les prestataires d'assurance-emploi selon la profession, y compris les tableaux 14-10-0336-01 et 14-10-0337-01, ne seront pas disponibles.

### Concepts et méthodologie

Les statistiques de l'assurance-emploi sont produites à partir de données administratives fournies par Service Canada et Emploi et Développement social Canada. Ces statistiques peuvent, de temps à autre, être touchées par les changements apportés à la Loi sur l'assurance-emploi ou aux procédures administratives.

Les statistiques de l'assurance-emploi indiquent le nombre de personnes qui touchent des prestations d'assurance-emploi. Elles se distinguent des données de l'Enquête sur la population active (EPA), qui fournissent des estimations du nombre total de chômeurs. Il y a toujours une certaine proportion de chômeurs qui ne sont pas admissibles à des prestations. Certains chômeurs n'ont pas cotisé au régime parce qu'ils n'ont pas travaillé au cours des 12 mois précédents ou parce que leur emploi n'était pas assuré. D'autres chômeurs ont cotisé au régime, mais ne satisfaisaient pas aux critères d'admissibilité, comme les travailleurs qui ont quitté leur emploi volontairement ou ceux qui n'ont pas accumulé suffisamment d'heures de travail pour bénéficier de prestations.

Toutes les données qui figurent dans le présent communiqué sont désaisonnalisées, à moins d'indication contraire. Afin de modéliser les effets de la pandémie de COVID-19, les valeurs pour toutes les séries allant de mars 2020 à novembre 2021 ont été traitées avec une combinaison de changements de niveaux et de valeurs aberrantes pour déterminer une tendance saisonnière aux fins de la désaisonnalisation. Pour obtenir de plus amples renseignements sur la désaisonnalisation, veuillez consulter la page [Données désaisonnalisées — Foire aux questions](#).

Le nombre de personnes touchant des prestations régulières d'assurance-emploi pour le mois en cours et le mois précédent peut faire l'objet d'une révision.

Le **nombre de prestataires** représente toutes les personnes qui ont touché des prestations régulières d'assurance-emploi du 4 au 10 décembre 2022. Cette période coïncide avec la semaine de référence de l'EPA.

Les **régions métropolitaines de recensement (RMR)** et les **agglomérations de recensement (AR)** sont formées d'une ou de plusieurs municipalités adjacentes situées autour d'un centre de population. Une RMR doit compter une population totale d'au moins 100 000 habitants. Une AR doit compter une population d'au moins 10 000 habitants. Veuillez consulter la page [Classification géographique type de 2016 — Définitions](#) pour obtenir de plus amples renseignements à ce sujet.

### Prochaine diffusion

Les données de l'assurance-emploi du mois de janvier 2023 seront diffusées le 23 mars 2023.

Tableau 1

Prestataires touchant des prestations de revenu régulières<sup>1</sup> selon la province et le territoire, le sexe et le groupe d'âge — Données désaisonnalisées

|                                | Décembre 2021  | Novembre 2022 <sup>P</sup> | Décembre 2022 <sup>P</sup> | Novembre à décembre 2022 | Décembre 2021 à décembre 2022 | Novembre à décembre 2022 | Décembre 2021 à décembre 2022 |
|--------------------------------|----------------|----------------------------|----------------------------|--------------------------|-------------------------------|--------------------------|-------------------------------|
|                                | nombre         |                            | variation                  |                          | variation en %                |                          |                               |
| <b>Canada</b>                  |                |                            |                            |                          |                               |                          |                               |
| <b>Les deux sexes</b>          | <b>660 730</b> | <b>406 490</b>             | <b>398 370</b>             | <b>-8 120</b>            | <b>-262 360</b>               | <b>-2,0</b>              | <b>-39,7</b>                  |
| 15 à 24 ans                    | 89 710         | 38 360                     | 36 950                     | -1 410                   | -52 760                       | -3,7                     | -58,8                         |
| 25 à 54 ans                    | 388 720        | 254 450                    | 248 090                    | -6 360                   | -140 630                      | -2,5                     | -36,2                         |
| 55 ans et plus                 | 182 310        | 113 680                    | 113 320                    | -360                     | -68 990                       | -0,3                     | -37,8                         |
| <b>Hommes</b>                  | <b>384 580</b> | <b>254 290</b>             | <b>249 810</b>             | <b>-4 480</b>            | <b>-134 770</b>               | <b>-1,8</b>              | <b>-35,0</b>                  |
| 15 à 24 ans                    | 53 910         | 27 630                     | 26 220                     | -1 410                   | -27 690                       | -5,1                     | -51,4                         |
| 25 à 54 ans                    | 224 080        | 154 850                    | 151 800                    | -3 050                   | -72 280                       | -2,0                     | -32,3                         |
| 55 ans et plus                 | 106 580        | 71 820                     | 71 800                     | -20                      | -34 780                       | -0,0                     | -32,6                         |
| <b>Femmes</b>                  | <b>276 150</b> | <b>152 200</b>             | <b>148 560</b>             | <b>-3 640</b>            | <b>-127 590</b>               | <b>-2,4</b>              | <b>-46,2</b>                  |
| 15 à 24 ans                    | 35 790         | 10 730                     | 10 740                     | 10                       | -25 050                       | 0,1                      | -70,0                         |
| 25 à 54 ans                    | 164 630        | 99 600                     | 96 290                     | -3 310                   | -68 340                       | -3,3                     | -41,5                         |
| 55 ans et plus                 | 75 720         | 41 870                     | 41 530                     | -340                     | -34 190                       | -0,8                     | -45,2                         |
| <b>Terre-Neuve-et-Labrador</b> |                |                            |                            |                          |                               |                          |                               |
| <b>Les deux sexes</b>          | <b>39 170</b>  | <b>30 490</b>              | <b>29 940</b>              | <b>-550</b>              | <b>-9 230</b>                 | <b>-1,8</b>              | <b>-23,6</b>                  |
| 15 à 24 ans                    | 5 020          | 2 810                      | 2 730                      | -80                      | -2 290                        | -2,8                     | -45,6                         |
| 25 à 54 ans                    | 18 930         | 15 390                     | 14 880                     | -510                     | -4 050                        | -3,3                     | -21,4                         |
| 55 ans et plus                 | 15 220         | 12 290                     | 12 320                     | 30                       | -2 900                        | 0,2                      | -19,1                         |
| <b>Hommes</b>                  | <b>22 280</b>  | <b>18 110</b>              | <b>17 910</b>              | <b>-200</b>              | <b>-4 370</b>                 | <b>-1,1</b>              | <b>-19,6</b>                  |
| <b>Femmes</b>                  | <b>16 890</b>  | <b>12 380</b>              | <b>12 030</b>              | <b>-350</b>              | <b>-4 860</b>                 | <b>-2,8</b>              | <b>-28,8</b>                  |
| <b>Île-du-Prince-Édouard</b>   |                |                            |                            |                          |                               |                          |                               |
| <b>Les deux sexes</b>          | <b>9 410</b>   | <b>7 780</b>               | <b>7 920</b>               | <b>140</b>               | <b>-1 490</b>                 | <b>1,8</b>               | <b>-15,8</b>                  |
| 15 à 24 ans                    | 2 030          | 1 750                      | 1 750                      | 0                        | -280                          | 0,0                      | -13,8                         |
| 25 à 54 ans                    | 4 400          | 3 740                      | 3 710                      | -30                      | -690                          | -0,8                     | -15,7                         |
| 55 ans et plus                 | 2 990          | 2 300                      | 2 460                      | 160                      | -530                          | 7,0                      | -17,7                         |
| <b>Hommes</b>                  | <b>5 500</b>   | <b>4 600</b>               | <b>4 660</b>               | <b>60</b>                | <b>-840</b>                   | <b>1,3</b>               | <b>-15,3</b>                  |
| <b>Femmes</b>                  | <b>3 920</b>   | <b>3 190</b>               | <b>3 250</b>               | <b>60</b>                | <b>-670</b>                   | <b>1,9</b>               | <b>-17,1</b>                  |
| <b>Nouvelle-Écosse</b>         |                |                            |                            |                          |                               |                          |                               |
| <b>Les deux sexes</b>          | <b>34 100</b>  | <b>22 420</b>              | <b>22 260</b>              | <b>-160</b>              | <b>-11 840</b>                | <b>-0,7</b>              | <b>-34,7</b>                  |
| 15 à 24 ans                    | 4 620          | 2 230                      | 2 230                      | 0                        | -2 390                        | 0,0                      | -51,7                         |
| 25 à 54 ans                    | 19 120         | 12 810                     | 12 820                     | 10                       | -6 300                        | 0,1                      | -32,9                         |
| 55 ans et plus                 | 10 360         | 7 380                      | 7 210                      | -170                     | -3 150                        | -2,3                     | -30,4                         |
| <b>Hommes</b>                  | <b>20 250</b>  | <b>14 500</b>              | <b>14 360</b>              | <b>-140</b>              | <b>-5 890</b>                 | <b>-1,0</b>              | <b>-29,1</b>                  |
| <b>Femmes</b>                  | <b>13 860</b>  | <b>7 930</b>               | <b>7 900</b>               | <b>-30</b>               | <b>-5 960</b>                 | <b>-0,4</b>              | <b>-43,0</b>                  |
| <b>Nouveau-Brunswick</b>       |                |                            |                            |                          |                               |                          |                               |
| <b>Les deux sexes</b>          | <b>40 130</b>  | <b>26 350</b>              | <b>26 170</b>              | <b>-180</b>              | <b>-13 960</b>                | <b>-0,7</b>              | <b>-34,8</b>                  |
| 15 à 24 ans                    | 8 050          | 2 270                      | 2 230                      | -40                      | -5 820                        | -1,8                     | -72,3                         |
| 25 à 54 ans                    | 19 450         | 14 330                     | 14 250                     | -80                      | -5 200                        | -0,6                     | -26,7                         |
| 55 ans et plus                 | 12 630         | 9 740                      | 9 690                      | -50                      | -2 940                        | -0,5                     | -23,3                         |
| <b>Hommes</b>                  | <b>23 570</b>  | <b>17 400</b>              | <b>17 060</b>              | <b>-340</b>              | <b>-6 510</b>                 | <b>-2,0</b>              | <b>-27,6</b>                  |
| <b>Femmes</b>                  | <b>16 560</b>  | <b>8 940</b>               | <b>9 110</b>               | <b>170</b>               | <b>-7 450</b>                 | <b>1,9</b>               | <b>-45,0</b>                  |
| <b>Québec</b>                  |                |                            |                            |                          |                               |                          |                               |
| <b>Les deux sexes</b>          | <b>159 370</b> | <b>89 980</b>              | <b>87 970</b>              | <b>-2 010</b>            | <b>-71 400</b>                | <b>-2,2</b>              | <b>-44,8</b>                  |
| 15 à 24 ans                    | 17 210         | 6 620                      | 6 240                      | -380                     | -10 970                       | -5,7                     | -63,7                         |
| 25 à 54 ans                    | 91 630         | 54 720                     | 52 720                     | -2 000                   | -38 910                       | -3,7                     | -42,5                         |
| 55 ans et plus                 | 50 530         | 28 640                     | 29 010                     | 370                      | -21 520                       | 1,3                      | -42,6                         |
| <b>Hommes</b>                  | <b>94 970</b>  | <b>58 870</b>              | <b>58 370</b>              | <b>-500</b>              | <b>-36 600</b>                | <b>-0,8</b>              | <b>-38,5</b>                  |
| <b>Femmes</b>                  | <b>64 390</b>  | <b>31 110</b>              | <b>29 600</b>              | <b>-1 510</b>            | <b>-34 790</b>                | <b>-4,9</b>              | <b>-54,0</b>                  |
| <b>Ontario</b>                 |                |                            |                            |                          |                               |                          |                               |
| <b>Les deux sexes</b>          | <b>191 430</b> | <b>112 900</b>             | <b>108 600</b>             | <b>-4 300</b>            | <b>-82 830</b>                | <b>-3,8</b>              | <b>-43,3</b>                  |
| 15 à 24 ans                    | 27 250         | 10 550                     | 9 760                      | -790                     | -17 490                       | -7,5                     | -64,2                         |
| 25 à 54 ans                    | 118 020        | 76 650                     | 73 910                     | -2 740                   | -44 110                       | -3,6                     | -37,4                         |
| 55 ans et plus                 | 46 160         | 25 690                     | 24 930                     | -760                     | -21 230                       | -3,0                     | -46,0                         |
| <b>Hommes</b>                  | <b>107 180</b> | <b>69 200</b>              | <b>65 310</b>              | <b>-3 890</b>            | <b>-41 870</b>                | <b>-5,6</b>              | <b>-39,1</b>                  |
| <b>Femmes</b>                  | <b>84 250</b>  | <b>43 700</b>              | <b>43 290</b>              | <b>-410</b>              | <b>-40 960</b>                | <b>-0,9</b>              | <b>-48,6</b>                  |

Tableau 1 - suite

**Prestataires touchant des prestations de revenu régulières<sup>1</sup> selon la province et le territoire, le sexe et le groupe d'âge — Données désaisonnalisées**

|                                  | Décembre 2021 | Novembre 2022 <sup>P</sup> | Décembre 2022 <sup>P</sup> | Novembre à décembre 2022 | Décembre 2021 à décembre 2022 | Novembre à décembre 2022 | Décembre 2021 à décembre 2022 |
|----------------------------------|---------------|----------------------------|----------------------------|--------------------------|-------------------------------|--------------------------|-------------------------------|
| <b>Manitoba</b>                  |               |                            |                            |                          |                               |                          |                               |
| <b>Les deux sexes</b>            | <b>22 440</b> | <b>15 580</b>              | <b>15 390</b>              | <b>-190</b>              | <b>-7 050</b>                 | <b>-1,2</b>              | <b>-31,4</b>                  |
| 15 à 24 ans                      | 3 930         | 2 160                      | 2 190                      | 30                       | -1 740                        | 1,4                      | -44,3                         |
| 25 à 54 ans                      | 13 610        | 9 980                      | 9 830                      | -150                     | -3 780                        | -1,5                     | -27,8                         |
| 55 ans et plus                   | 4 900         | 3 430                      | 3 380                      | -50                      | -1 520                        | -1,5                     | -31,0                         |
| <b>Hommes</b>                    | <b>13 780</b> | <b>9 660</b>               | <b>9 810</b>               | <b>150</b>               | <b>-3 970</b>                 | <b>1,6</b>               | <b>-28,8</b>                  |
| <b>Femmes</b>                    | <b>8 660</b>  | <b>5 930</b>               | <b>5 580</b>               | <b>-350</b>              | <b>-3 080</b>                 | <b>-5,9</b>              | <b>-35,6</b>                  |
| <b>Saskatchewan</b>              |               |                            |                            |                          |                               |                          |                               |
| <b>Les deux sexes</b>            | <b>20 120</b> | <b>13 710</b>              | <b>13 270</b>              | <b>-440</b>              | <b>-6 850</b>                 | <b>-3,2</b>              | <b>-34,0</b>                  |
| 15 à 24 ans                      | 3 010         | 1 660                      | 1 620                      | -40                      | -1 390                        | -2,4                     | -46,2                         |
| 25 à 54 ans                      | 12 500        | 8 750                      | 8 420                      | -330                     | -4 080                        | -3,8                     | -32,6                         |
| 55 ans et plus                   | 4 610         | 3 300                      | 3 220                      | -80                      | -1 390                        | -2,4                     | -30,2                         |
| <b>Hommes</b>                    | <b>12 440</b> | <b>9 160</b>               | <b>8 830</b>               | <b>-330</b>              | <b>-3 610</b>                 | <b>-3,6</b>              | <b>-29,0</b>                  |
| <b>Femmes</b>                    | <b>7 680</b>  | <b>4 550</b>               | <b>4 440</b>               | <b>-110</b>              | <b>-3 240</b>                 | <b>-2,4</b>              | <b>-42,2</b>                  |
| <b>Alberta</b>                   |               |                            |                            |                          |                               |                          |                               |
| <b>Les deux sexes</b>            | <b>74 250</b> | <b>44 200</b>              | <b>42 980</b>              | <b>-1 220</b>            | <b>-31 270</b>                | <b>-2,8</b>              | <b>-42,1</b>                  |
| 15 à 24 ans                      | 10 010        | 4 570                      | 4 470                      | -100                     | -5 540                        | -2,2                     | -55,3                         |
| 25 à 54 ans                      | 47 400        | 29 490                     | 28 520                     | -970                     | -18 880                       | -3,3                     | -39,8                         |
| 55 ans et plus                   | 16 830        | 10 140                     | 9 990                      | -150                     | -6 840                        | -1,5                     | -40,6                         |
| <b>Hommes</b>                    | <b>44 110</b> | <b>28 070</b>              | <b>27 770</b>              | <b>-300</b>              | <b>-16 340</b>                | <b>-1,1</b>              | <b>-37,0</b>                  |
| <b>Femmes</b>                    | <b>30 140</b> | <b>16 130</b>              | <b>15 210</b>              | <b>-920</b>              | <b>-14 930</b>                | <b>-5,7</b>              | <b>-49,5</b>                  |
| <b>Colombie-Britannique</b>      |               |                            |                            |                          |                               |                          |                               |
| <b>Les deux sexes</b>            | <b>67 430</b> | <b>40 960</b>              | <b>41 630</b>              | <b>670</b>               | <b>-25 800</b>                | <b>1,6</b>               | <b>-38,3</b>                  |
| 15 à 24 ans                      | 8 220         | 3 520                      | 3 500                      | -20                      | -4 720                        | -0,6                     | -57,4                         |
| 25 à 54 ans                      | 41 730        | 27 100                     | 27 480                     | 380                      | -14 250                       | 1,4                      | -34,1                         |
| 55 ans et plus                   | 17 480        | 10 340                     | 10 650                     | 310                      | -6 830                        | 3,0                      | -39,1                         |
| <b>Hommes</b>                    | <b>38 720</b> | <b>23 440</b>              | <b>24 320</b>              | <b>880</b>               | <b>-14 400</b>                | <b>3,8</b>               | <b>-37,2</b>                  |
| <b>Femmes</b>                    | <b>28 710</b> | <b>17 520</b>              | <b>17 320</b>              | <b>-200</b>              | <b>-11 390</b>                | <b>-1,1</b>              | <b>-39,7</b>                  |
| <b>Yukon</b>                     |               |                            |                            |                          |                               |                          |                               |
| <b>Les deux sexes</b>            | <b>830</b>    | <b>510</b>                 | <b>480</b>                 | <b>-30</b>               | <b>-350</b>                   | <b>-5,9</b>              | <b>-42,2</b>                  |
| 15 à 24 ans                      | 80            | 60                         | 40                         | -20                      | -40                           | -33,3                    | -50,0                         |
| 25 à 54 ans                      | 530           | 320                        | 290                        | -30                      | -240                          | -9,4                     | -45,3                         |
| 55 ans et plus                   | 220           | 130                        | 150                        | 20                       | -70                           | 15,4                     | -31,8                         |
| <b>Hommes</b>                    | <b>510</b>    | <b>340</b>                 | <b>310</b>                 | <b>-30</b>               | <b>-200</b>                   | <b>-8,8</b>              | <b>-39,2</b>                  |
| <b>Femmes</b>                    | <b>320</b>    | <b>180</b>                 | <b>170</b>                 | <b>-10</b>               | <b>-150</b>                   | <b>-5,6</b>              | <b>-46,9</b>                  |
| <b>Territoires du Nord-Ouest</b> |               |                            |                            |                          |                               |                          |                               |
| <b>Les deux sexes</b>            | <b>1 020</b>  | <b>480</b>                 | <b>460</b>                 | <b>-20</b>               | <b>-560</b>                   | <b>-4,2</b>              | <b>-54,9</b>                  |
| 15 à 24 ans                      | 120           | 30                         | 30                         | 0                        | -90                           | 0,0                      | -75,0                         |
| 25 à 54 ans                      | 670           | 340                        | 320                        | -20                      | -350                          | -5,9                     | -52,2                         |
| 55 ans et plus                   | 230           | 100                        | 110                        | 10                       | -120                          | 10,0                     | -52,2                         |
| <b>Hommes</b>                    | <b>650</b>    | <b>320</b>                 | <b>320</b>                 | <b>0</b>                 | <b>-330</b>                   | <b>0,0</b>               | <b>-50,8</b>                  |
| <b>Femmes</b>                    | <b>370</b>    | <b>150</b>                 | <b>140</b>                 | <b>-10</b>               | <b>-230</b>                   | <b>-6,7</b>              | <b>-62,2</b>                  |
| <b>Nunavut</b>                   |               |                            |                            |                          |                               |                          |                               |
| <b>Les deux sexes</b>            | <b>680</b>    | <b>420</b>                 | <b>420</b>                 | <b>0</b>                 | <b>-260</b>                   | <b>0,0</b>               | <b>-38,2</b>                  |
| 15 à 24 ans                      | 90            | 50                         | 50                         | 0                        | -40                           | 0,0                      | -44,4                         |
| 25 à 54 ans                      | 500           | 320                        | 330                        | 10                       | -170                          | 3,1                      | -34,0                         |
| 55 ans et plus                   | 90            | 50                         | 40                         | -10                      | -50                           | -20,0                    | -55,6                         |
| <b>Hommes</b>                    | <b>410</b>    | <b>250</b>                 | <b>260</b>                 | <b>10</b>                | <b>-150</b>                   | <b>4,0</b>               | <b>-36,6</b>                  |
| <b>Femmes</b>                    | <b>270</b>    | <b>160</b>                 | <b>160</b>                 | <b>0</b>                 | <b>-110</b>                   | <b>0,0</b>               | <b>-40,7</b>                  |

P provisoire

1. Cela comprend les personnes qui touchent des prestations de revenu régulières, indépendamment de leur participation, ou non, à l'un des trois programmes de prestations d'emploi (Développement des compétences, Partenariats pour la création d'emplois et Aide au travail indépendant).

Source(s) : Tableau 14-10-0011-01.

**Tableau 2**  
**Demandes initiales et renouvelées reçues selon la province et le territoire — Données désaisonnalisées**

|                           | Décembre 2021  | Novembre 2022 <sup>P</sup> | Décembre 2022 <sup>P</sup> | Novembre à décembre 2022 | Décembre 2021 à décembre 2022 | Novembre à décembre 2022 | Décembre 2021 à décembre 2022 |
|---------------------------|----------------|----------------------------|----------------------------|--------------------------|-------------------------------|--------------------------|-------------------------------|
|                           | nombre         |                            | variation                  |                          | variation en %                |                          |                               |
| <b>Canada</b>             | <b>347 240</b> | <b>230 090</b>             | <b>244 250</b>             | <b>14 160</b>            | <b>-102 990</b>               | <b>6,2</b>               | <b>-29,7</b>                  |
| Terre-Neuve-et-Labrador   | 9 270          | 8 310                      | 8 300                      | -10                      | -970                          | -0,1                     | -10,5                         |
| Île-du-Prince-Édouard     | 3 350          | 2 420                      | 2 570                      | 150                      | -780                          | 6,2                      | -23,3                         |
| Nouvelle-Écosse           | 11 180         | 7 970                      | 7 980                      | 10                       | -3 200                        | 0,1                      | -28,6                         |
| Nouveau-Brunswick         | 12 110         | 9 880                      | 9 860                      | -20                      | -2 250                        | -0,2                     | -18,6                         |
| Québec                    | 116 420        | 59 780                     | 61 050                     | 1 270                    | -55 370                       | 2,1                      | -47,6                         |
| Ontario                   | 104 310        | 74 520                     | 77 470                     | 2 950                    | -26 840                       | 4,0                      | -25,7                         |
| Manitoba                  | 10 930         | 8 440                      | 8 900                      | 460                      | -2 030                        | 5,5                      | -18,6                         |
| Saskatchewan              | 8 430          | 6 520                      | 6 830                      | 310                      | -1 600                        | 4,8                      | -19,0                         |
| Alberta                   | 34 310         | 25 870                     | 28 360                     | 2 490                    | -5 950                        | 9,6                      | -17,3                         |
| Colombie-Britannique      | 35 890         | 25 490                     | 32 080                     | 6 590                    | -3 810                        | 25,9                     | -10,6                         |
| Yukon                     | 330            | 270                        | 250                        | -20                      | -80                           | -7,4                     | -24,2                         |
| Territoires du Nord-Ouest | 340            | 270                        | 270                        | 0                        | -70                           | 0,0                      | -20,6                         |
| Nunavut                   | 230            | 200                        | 180                        | -20                      | -50                           | -10,0                    | -21,7                         |

<sup>P</sup> provisoire

Source(s) : Tableau [14-10-0005-01](#).

Tableau 3

Prestataires touchant des prestations de revenu régulières<sup>1</sup> selon la catégorie métropolitaine de recensement<sup>2</sup> — Données désaisonnalisées

|   | Décembre 2021 | Novembre 2022 <sup>P</sup> | Décembre 2022 <sup>P</sup> | Novembre à décembre 2022 | Décembre 2021 à décembre 2022 | Novembre à décembre 2022 | Décembre 2021 à décembre 2022 |
|---|---------------|----------------------------|----------------------------|--------------------------|-------------------------------|--------------------------|-------------------------------|
|   | nombre        |                            | variation                  |                          | variation en %                |                          |                               |
| <b>Terre-Neuve-et-Labrador</b>  |               |                            |                            |                          |                               |                          |                               |
| Régions métropolitaines de recensement  | 7 040         | 3 550                      | 3 310                      | -240                     | -3 730                        | -6,8                     | -53,0                         |
| St. John's  | 7 040         | 3 550                      | 3 310                      | -240                     | -3 730                        | -6,8                     | -53,0                         |
| Agglomérations de recensement   | 5 210         | 4 110                      | 4 060                      | -50                      | -1 150                        | -1,2                     | -22,1                         |
| À l'extérieur des régions métropolitaines de recensement et des agglomérations de recensement | 26 930        | 22 840                     | 22 570                     | -270                     | -4 360                        | -1,2                     | -16,2                         |
| <b>Île-du-Prince-Édouard</b>  |               |                            |                            |                          |                               |                          |                               |
| Agglomérations de recensement   | 4 600         | 3 520                      | 3 510                      | -10                      | -1 090                        | -0,3                     | -23,7                         |
| À l'extérieur des régions métropolitaines de recensement et des agglomérations de recensement | 4 810         | 4 270                      | 4 400                      | 130                      | -410                          | 3,0                      | -8,5                          |
| <b>Nouvelle-Écosse</b>  |               |                            |                            |                          |                               |                          |                               |
| Régions métropolitaines de recensement  | 8 080         | 3 990                      | 4 030                      | 40                       | -4 050                        | 1,0                      | -50,1                         |
| Halifax   | 8 080         | 3 990                      | 4 030                      | 40                       | -4 050                        | 1,0                      | -50,1                         |
| Agglomérations de recensement   | 10 440        | 7 260                      | 7 250                      | -10                      | -3 190                        | -0,1                     | -30,6                         |
| À l'extérieur des régions métropolitaines de recensement et des agglomérations de recensement | 15 580        | 11 170                     | 10 990                     | -180                     | -4 590                        | -1,6                     | -29,5                         |
| <b>Nouveau-Brunswick</b>  |               |                            |                            |                          |                               |                          |                               |
| Régions métropolitaines de recensement  | 8 990         | 4 540                      | 4 190                      | -350                     | -4 800                        | -7,7                     | -53,4                         |
| Moncton   | 4 810         | 2 290                      | 2 160                      | -130                     | -2 650                        | -5,7                     | -55,1                         |
| Saint John  | 4 170         | 2 250                      | 2 030                      | -220                     | -2 140                        | -9,8                     | -51,3                         |
| Agglomérations de recensement   | 8 960         | 5 480                      | 5 120                      | -360                     | -3 840                        | -6,6                     | -42,9                         |
| À l'extérieur des régions métropolitaines de recensement et des agglomérations de recensement | 22 180        | 16 330                     | 16 870                     | 540                      | -5 310                        | 3,3                      | -23,9                         |
| <b>Québec</b>   |               |                            |                            |                          |                               |                          |                               |
| Régions métropolitaines de recensement  | 92 810        | 48 080                     | 46 390                     | -1 690                   | -46 420                       | -3,5                     | -50,0                         |
| Montréal  | 66 460        | 33 920                     | 32 930                     | -990                     | -33 530                       | -2,9                     | -50,5                         |
| Ottawa–Gatineau (partie du Québec)  | 4 600         | 2 340                      | 2 250                      | -90                      | -2 350                        | -3,8                     | -51,1                         |
| Québec  | 10 950        | 5 630                      | 5 460                      | -170                     | -5 490                        | -3,0                     | -50,1                         |
| Saguenay  | 3 890         | 2 170                      | 2 140                      | -30                      | -1 750                        | -1,4                     | -45,0                         |
| Sherbrooke  | 3 700         | 2 110                      | 1 980                      | -130                     | -1 720                        | -6,2                     | -46,5                         |
| Trois-Rivières  | 3 210         | 1 920                      | 1 630                      | -290                     | -1 580                        | -15,1                    | -49,2                         |
| Agglomérations de recensement   | 19 480        | 11 290                     | 11 040                     | -250                     | -8 440                        | -2,2                     | -43,3                         |
| À l'extérieur des régions métropolitaines de recensement et des agglomérations de recensement | 47 080        | 30 610                     | 30 530                     | -80                      | -16 550                       | -0,3                     | -35,2                         |
| <b>Ontario</b>  |               |                            |                            |                          |                               |                          |                               |
| Régions métropolitaines de recensement  | 146 770       | 84 210                     | 80 620                     | -3 590                   | -66 150                       | -4,3                     | -45,1                         |
| Barrie  | 3 370         | 1 750                      | 1 830                      | 80                       | -1 540                        | 4,6                      | -45,7                         |
| Bellefleur  | 1 940         | 1 200                      | 1 150                      | -50                      | -790                          | -4,2                     | -40,7                         |
| Brantford   | 2 320         | 1 200                      | 1 250                      | 50                       | -1 070                        | 4,2                      | -46,1                         |
| Grand Sudbury   | 3 150         | 1 840                      | 1 720                      | -120                     | -1 430                        | -6,5                     | -45,4                         |
| Guelph  | 1 780         | 1 050                      | 1 020                      | -30                      | -760                          | -2,9                     | -42,7                         |
| Hamilton  | 9 540         | 5 650                      | 5 420                      | -230                     | -4 120                        | -4,1                     | -43,2                         |
| Kingston  | 2 300         | 1 250                      | 1 160                      | -90                      | -1 140                        | -7,2                     | -49,6                         |
| Kitchener–Cambridge–Waterloo  | 7 400         | 3 790                      | 3 750                      | -40                      | -3 650                        | -1,1                     | -49,3                         |
| London  | 7 780         | 4 980                      | 4 870                      | -110                     | -2 910                        | -2,2                     | -37,4                         |
| Oshawa  | 5 500         | 3 450                      | 3 300                      | -150                     | -2 200                        | -4,3                     | -40,0                         |
| Ottawa–Gatineau (partie de l'Ontario)   | 10 990        | 5 560                      | 5 750                      | 190                      | -5 240                        | 3,4                      | -47,7                         |
| Peterborough  | 1 750         | 960                        | 950                        | -10                      | -800                          | -1,0                     | -45,7                         |
| St. Catharines–Niagara  | 7 090         | 4 070                      | 3 850                      | -220                     | -3 240                        | -5,4                     | -45,7                         |
| Thunder Bay   | 2 130         | 1 350                      | 1 260                      | -90                      | -870                          | -6,7                     | -40,8                         |
| Toronto   | 74 040        | 42 060                     | 39 580                     | -2 480                   | -34 460                       | -5,9                     | -46,5                         |
| Windsor   | 5 690         | 4 040                      | 3 760                      | -280                     | -1 930                        | -6,9                     | -33,9                         |
| Agglomérations de recensement   | 20 430        | 12 430                     | 12 230                     | -200                     | -8 200                        | -1,6                     | -40,1                         |
| À l'extérieur des régions métropolitaines de recensement et des agglomérations de recensement | 24 230        | 16 270                     | 15 750                     | -520                     | -8 480                        | -3,2                     | -35,0                         |

Tableau 3 - suite

**Prestataires touchant des prestations de revenu régulières<sup>1</sup> selon la catégorie métropolitaine de recensement<sup>2</sup> — Données désaisonnalisées**

|   | Décembre<br>2021 | Novembre<br>2022 <sup>P</sup> | Décembre<br>2022 <sup>P</sup> | Novembre à<br>décembre<br>2022 | Décembre<br>2021 à<br>décembre<br>2022 | Novembre à<br>décembre<br>2022 | Décembre<br>2021 à<br>décembre<br>2022 |
|---|------------------|-------------------------------|-------------------------------|--------------------------------|--|--------------------------------|--|
| <b>Manitoba</b>   |                  |                               |                               |                                |  |                                |  |
| Régions métropolitaines de recensement  | 12 030           | 7 640                         | 7 500                         | -140                           | -4 530                                 | -1,8                           | -37,7                                  |
| Winnipeg  | 12 030           | 7 640                         | 7 500                         | -140                           | -4 530                                 | -1,8                           | -37,7                                  |
| Agglomérations de recensement   | 1 790            | 1 210                         | 1 130                         | -80                            | -660                                   | -6,6                           | -36,9                                  |
| À l'extérieur des régions métropolitaines de recensement et des agglomérations de recensement | 8 620            | 6 730                         | 6 760                         | 30                             | -1 860                                 | 0,4                            | -21,6                                  |
| <b>Saskatchewan</b>   |                  |                               |                               |                                |  |                                |  |
| Régions métropolitaines de recensement  | 7 900            | 4 470                         | 4 520                         | 50                             | -3 380                                 | 1,1                            | -42,8                                  |
| Regina  | 3 410            | 1 830                         | 1 800                         | -30                            | -1 610                                 | -1,6                           | -47,2                                  |
| Saskatoon   | 4 490            | 2 650                         | 2 720                         | 70                             | -1 770                                 | 2,6                            | -39,4                                  |
| Agglomérations de recensement   | 3 310            | 2 360                         | 2 250                         | -110                           | -1 060                                 | -4,7                           | -32,0                                  |
| À l'extérieur des régions métropolitaines de recensement et des agglomérations de recensement | 8 910            | 6 880                         | 6 500                         | -380                           | -2 410                                 | -5,5                           | -27,0                                  |
| <b>Alberta</b>  |                  |                               |                               |                                |  |                                |  |
| Régions métropolitaines de recensement  | 51 960           | 30 320                        | 29 400                        | -920                           | -22 560                                | -3,0                           | -43,4                                  |
| Calgary   | 24 560           | 13 920                        | 13 710                        | -210                           | -10 850                                | -1,5                           | -44,2                                  |
| Edmonton  | 25 920           | 15 460                        | 14 780                        | -680                           | -11 140                                | -4,4                           | -43,0                                  |
| Lethbridge  | 1 490            | 940                           | 910                           | -30                            | -580                                   | -3,2                           | -38,9                                  |
| Agglomérations de recensement   | 9 780            | 6 000                         | 5 840                         | -160                           | -3 940                                 | -2,7                           | -40,3                                  |
| À l'extérieur des régions métropolitaines de recensement et des agglomérations de recensement | 12 500           | 7 870                         | 7 740                         | -130                           | -4 760                                 | -1,7                           | -38,1                                  |
| <b>Colombie-Britannique</b>   |                  |                               |                               |                                |  |                                |  |
| Régions métropolitaines de recensement  | 38 810           | 23 440                        | 24 320                        | 880                            | -14 490                                | 3,8                            | -37,3                                  |
| Abbotsford–Mission  | 3 110            | 1 960                         | 1 940                         | -20                            | -1 170                                 | -1,0                           | -37,6                                  |
| Kelowna   | 3 480            | 2 230                         | 2 310                         | 80                             | -1 170                                 | 3,6                            | -33,6                                  |
| Vancouver   | 28 410           | 17 190                        | 18 020                        | 830                            | -10 390                                | 4,8                            | -36,6                                  |
| Victoria  | 3 810            | 2 060                         | 2 050                         | -10                            | -1 760                                 | -0,5                           | -46,2                                  |
| Agglomérations de recensement   | 15 800           | 9 860                         | 9 970                         | 110                            | -5 830                                 | 1,1                            | -36,9                                  |
| À l'extérieur des régions métropolitaines de recensement et des agglomérations de recensement | 12 820           | 7 660                         | 7 340                         | -320                           | -5 480                                 | -4,2                           | -42,7                                  |

P provisoire

1. Cela comprend les personnes qui touchent des prestations de revenu régulières, indépendamment de leur participation, ou non, à l'un des trois programmes de prestations d'emploi (Développement des compétences, Partenariats pour la création d'emplois et Aide au travail indépendant).

2. Classification géographique type de 2016.

Source(s) : Tableau 14-10-0322-01.

**Tableaux disponibles :** [14-10-0004-01](#) à [14-10-0011-01](#) , [14-10-0137-01](#), [14-10-0322-01](#), [14-10-0323-01](#), [14-10-0343-01](#), [14-10-0344-01](#) et [14-10-0346-01](#).

**Définitions, source de données et méthodes :** numéro d'enquête [2604](#).

Pour obtenir de plus amples renseignements sur les concepts et l'utilisation des statistiques de l'assurance-emploi, veuillez consulter le *Guide des statistiques de l'assurance-emploi (73-506-G)*.

Pour obtenir plus de renseignements ou pour en savoir davantage sur les concepts, les méthodes et la qualité des données, communiquez avec nous au 514-283-8300 ou composez sans frais le 1-800-263-1136 ([infostats@statcan.gc.ca](mailto:infostats@statcan.gc.ca)), ou communiquez avec les Relations avec les médias ([statcan.mediahotline-ligneinfomedias.statcan@statcan.gc.ca](mailto:statcan.mediahotline-ligneinfomedias.statcan@statcan.gc.ca)).