

Assurance-emploi, juillet 2012

Diffusé à 8:30, heure de l'Est dans *Le Quotidien*, le jeudi 20 septembre 2012

En juillet, 508 000 personnes ont touché des prestations d'assurance-emploi ordinaires, ce qui est pratiquement inchangé par rapport au mois précédent. Comparativement à juillet 2011, le nombre de prestataires a diminué de 34 900 ou de 6,4 %.

Le nombre de prestataires a augmenté en Alberta et en Ontario, alors qu'il a baissé à l'Île-du-Prince-Édouard et au Québec. Il a peu varié dans les autres provinces.

Graphique 1 Le nombre de prestataires d'assurance-emploi varie peu en juillet

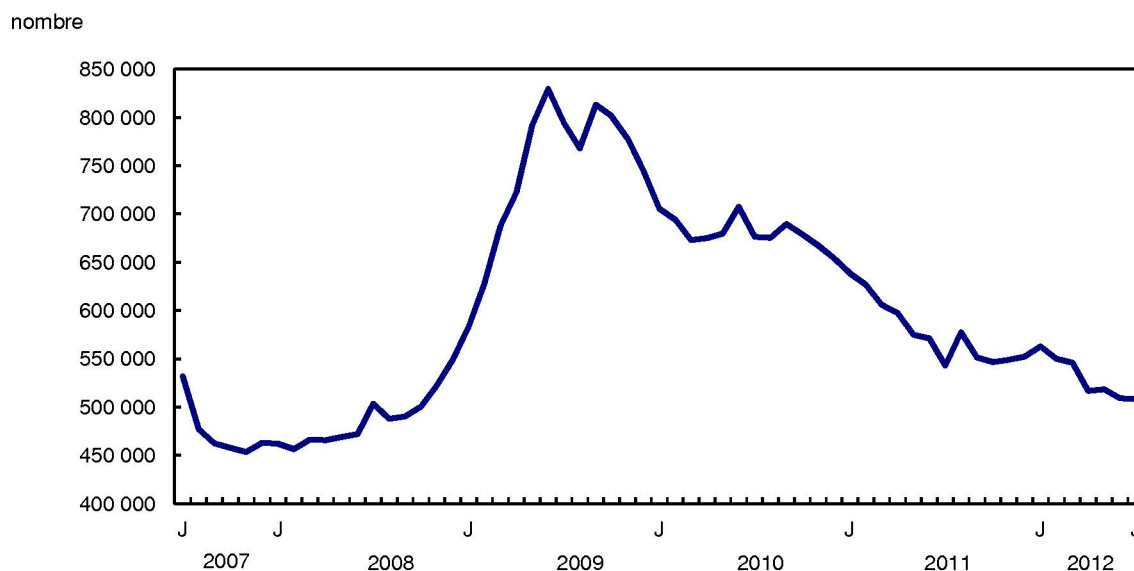

Le nombre de demandes est pratiquement inchangé en juillet

Pour toucher des prestations d'assurance-emploi, une personne doit d'abord présenter une demande. Le nombre de demandes fournit une indication du nombre de personnes qui pourraient devenir des prestataires.

À l'échelle nationale, le nombre de demandes initiales et renouvelées était pratiquement inchangé, s'établissant à 232 400 en juillet, après avoir augmenté en juin.

Dans les provinces, le nombre de demandes a progressé de 8,9 % en Saskatchewan, de 8,3 % en Ontario et de 3,1 % en Alberta, tandis qu'il a diminué de 6,6 % au Nouveau-Brunswick, de 4,4 % au Québec et de 3,0 % à Terre-Neuve-et-Labrador. Les autres provinces ont connu peu de variation à ce chapitre.



Graphique 2

Le nombre de demandes est pratiquement inchangé en juillet

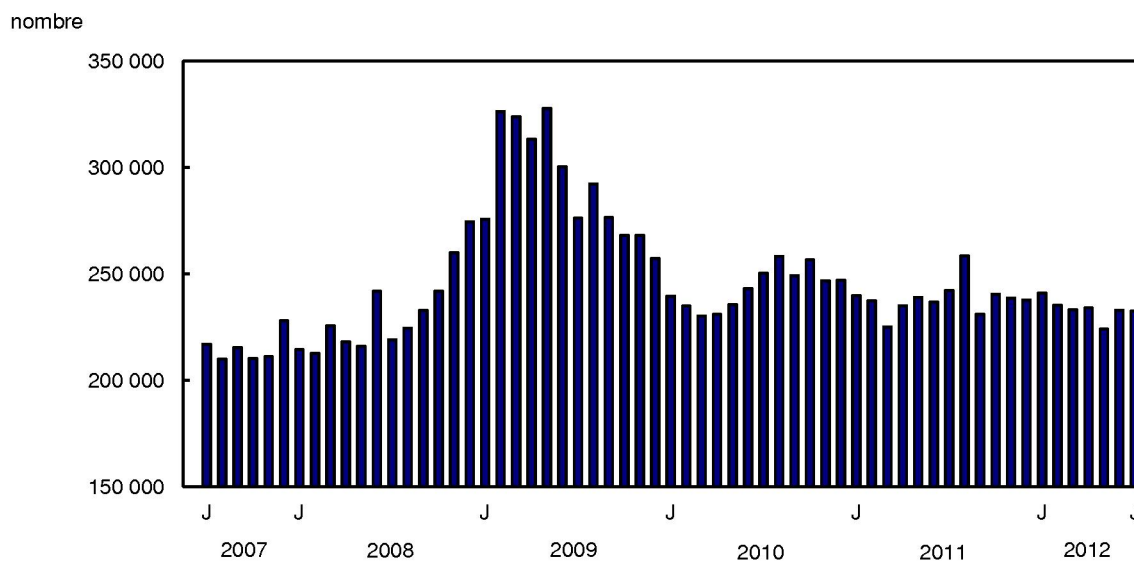

Provinces : nombre de prestataires

Après une longue tendance à la baisse, le nombre de prestataires d'assurance-emploi ordinaires en Alberta a augmenté pour s'établir à 25 600 en juillet, en hausse de 2 100 ou de 8,7 % par rapport au mois précédent.

En Ontario, le nombre de prestataires a augmenté de 3,4 % pour atteindre 154 300, ce qui a plus qu'effacé la baisse enregistrée le mois précédent.

Parallèlement, le nombre de personnes ayant touché des prestations à l'Île-du-Prince-Édouard a diminué de 5,0 % pour passer à 8 100. Au Québec, le nombre de prestataires s'est replié de 2,8 % pour se fixer à 146 300, soit la deuxième baisse consécutive dans cette province. Il y a eu peu de variation dans les autres provinces.

Note aux lecteurs

La variation du nombre de prestataires d'assurance-emploi ordinaires est le reflet d'un ensemble de situations, y compris celle des personnes qui deviennent prestataires, qui retournent au travail ou qui ont épuisé leurs prestations ordinaires.

Toutes les données qui figurent dans le présent communiqué sont désaisonnalisées, à moins d'avis contraire. Pour obtenir plus de renseignements sur la désaisonnalisation, voir le document intitulé [La désaisonnalisation et le repérage des tendances économiques](#).

Les statistiques sur l'assurance-emploi sont produites à partir de données administratives fournies par Service Canada et Ressources humaines et Développement des compétences Canada. Ces statistiques peuvent, de temps à autre, subir l'effet des changements apportés à la Loi sur l'assurance-emploi ou aux procédures administratives. Le nombre de prestataires ordinaires et le nombre de demandes reçues pour juin et juillet sont provisoires.

Le nombre de prestataires représente toutes les personnes qui ont reçu des prestations d'assurance-emploi du 15 au 21 juillet. Cette période coïncide avec la semaine de référence de l'Enquête sur la population active (EPA).

Les statistiques sur l'assurance-emploi indiquent le nombre de personnes qui touchent des prestations. Il ne faut donc pas les confondre avec les données provenant de l'EPA, qui fournit des renseignements sur le nombre total de chômeurs.

Il y a toujours une certaine proportion de chômeurs qui ne sont pas admissibles à des prestations. Certains chômeurs n'ont pas cotisé au régime parce qu'ils n'ont pas travaillé au cours des 12 derniers mois ou parce que leur emploi n'était pas assuré. D'autres chômeurs ont cotisé au régime, mais ne satisfont pas aux critères d'admissibilité, comme les travailleurs qui ont quitté leur emploi volontairement ou ceux qui n'ont pas accumulé suffisamment d'heures de travail pour bénéficier des prestations.

Tableau 1
Statistiques sur l'assurance-emploi, selon la province ou le territoire – Données désaisonnalisées

	Jun 2012 ^P	Juillet 2012 ^P	Juin à juillet 2012	Juillet 2011 à juillet 2012	Juin à juillet 2012	Juillet 2011 à juillet 2012
	nombre		variation en nombre		variation en %	
Bénéficiaires touchant des prestations ordinaires						
Canada	509 050	507 970	-1 080	-34 940	-0,2	-6,4
Terre-Neuve-et-Labrador	33 140	33 070	-70	-3 710	-0,2	-10,1
Île-du-Prince-Édouard	8 520	8 090	-430	-580	-5,0	-6,7
Nouvelle-Écosse	29 850	29 990	140	-1 640	0,5	-5,2
Nouveau-Brunswick	32 690	32 670	-20	-1 210	-0,1	-3,6
Québec	150 540	146 260	-4 280	-9 780	-2,8	-6,3
Ontario	149 130	154 260	5 130	-8 310	3,4	-5,1
Manitoba	12 700	12 900	200	1 180	1,6	10,1
Saskatchewan	9 260	9 360	100	-600	1,1	-6,0
Alberta	23 560	25 610	2 050	-6 690	8,7	-20,7
Colombie-Britannique	55 360	54 860	-500	-6 370	-0,9	-10,4
Yukon	980	950	-30	-40	-3,1	-4,0
Territoires du Nord-Ouest	870	880	10	-100	1,1	-10,2
Nunavut	540	530	-10	10	-1,9	1,9
Demandes initiales et renouvelées reçues						
Canada	232 830	232 410	-420	-9 600	-0,2	-4,0
Terre-Neuve-et-Labrador	9 190	8 910	-280	890	-3,0	11,1
Île-du-Prince-Édouard	2 470	2 430	-40	-100	-1,6	-4,0
Nouvelle-Écosse	9 960	10 090	130	-400	1,3	-3,8
Nouveau-Brunswick	10 660	9 960	-700	-270	-6,6	-2,6
Québec	70 630	67 530	-3 100	770	-4,4	1,2
Ontario	70 390	76 240	5 850	-8 640	8,3	-10,2
Manitoba	7 440	7 490	50	-450	0,7	-5,7
Saskatchewan	5 400	5 880	480	-310	8,9	-5,0
Alberta	17 480	18 030	550	-1 120	3,1	-5,8
Colombie-Britannique	27 020	27 220	200	-1 150	0,7	-4,1
Yukon	330	350	20	20	6,1	6,1
Territoires du Nord-Ouest	320	310	-10	-20	-3,1	-6,1
Nunavut	220	200	-20	10	-9,1	5,3

^P provisoire

Note(s) : Le nombre de bénéficiaires touchant des prestations ordinaires exclut ceux touchant des prestations en formation, en création d'emploi et en aide au travail autonome, ou d'autres prestations d'emploi et mesures de soutien.

Données offertes gratuitement dans CANSIM : tableaux 276-0001 à 276-0004, 276-0006, 276-0009 et 276-0011.

Définitions, source de données et méthodes : numéro d'enquête 2604.

Il est également possible de consulter des [tableaux de données](#) en ligne. À partir du module *Tableaux sommaires* de notre site Web, sous l'onglet *Ressource clé*, choisissez *Sujet*, puis *Travail*.

Les données d'août sur l'assurance-emploi seront diffusées le 18 octobre.

Pour obtenir plus de renseignements, communiquez avec le Centre de contact national de Statistique Canada au 613-951-8116 ou composez sans frais le 1-800-263-1136 (infostats@statcan.gc.ca).

Pour en savoir davantage sur les concepts, les méthodes et la qualité des données, communiquez avec Lahouaria Yssaad au 613-951-0627 (lahouaria.yssaad@statcan.gc.ca), Division de la statistique du travail.